

# INFORMAȚII SUPLIMENTARE ȘI SFATURI PENTRU CUSUT

## FOAIE DE TIPAR

Foile de tipar A – D sunt capsate în revistă.

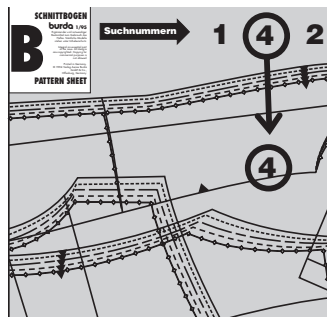

Contururile pentru mărime, culoarea (roșu, albastru, verde sau negru), numerele părților tiparului și foaia de tipar (A–D) sunt imprimate cu **prezentarea generală a tiparului** în instrucțiunile de cusut pentru fiecare model.

Numerele părților tiparului se află la marginea foii de tipar, în culoarea aferentă tiparului.

## TRASAREA PĂRȚILOR DE TIPAR

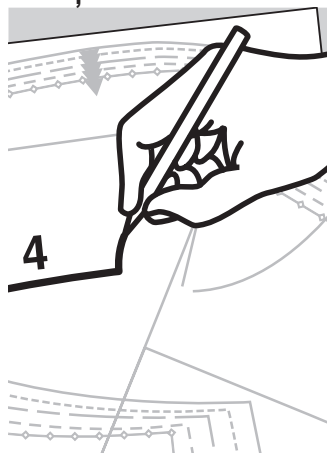

Trasați părțile tiparului pe hârtie satinată sau așezați hârtie de transfer galbenă și o coală mare de hârtie sub foaia de tipar și apoi trasați peste contururile părților tiparului cu un ac de tricootat cu vârful bont.

De asemenea, transferați toate marcele și numerele de cusătură pe părțile tiparului de pe coală. Comparați părțile trasate ale tiparului.



## TIPAR PE COALĂ

### Legenda simbolurilor

#### Linia de îmbinare

Părțile mari ale tiparului care nu pot fi extinse în linie dreaptă, sunt desenate pe foaia de tipar în două bucăți. Aceste bucăți trebuie lipite împreună după ce au fost tratate. O linie dublă indică linia de îmbinare. Există și simboluri (triunghiuri mici) care trebuie potrivite.

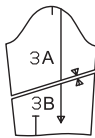

#### Numerele de cusătură

arată unde trebuie cusute părțile împreună. Potrivii aceleași numere de cusătură.

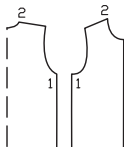

#### Marcele pentru subraț

sunt mici creștături pe mânecă și pe marginea din față a subrațului. Acestea trebuie să se întâlnească atunci când mâneca este atașată.

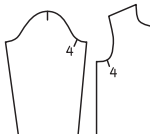

#### Marcele de cusătură

se găsesc pe cusăturile lungi. Potrivii simbolurile mici între ele.

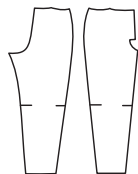

#### Marcajul șlițului

Acest marcat indică începutul/sfârșitul unui șliț, de exemplu, la șlițuri laterale, deschideri pentru buzunare sau la șlițuri pentru fermoar.

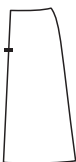

#### Simbolul pliseului

Îndoii pliseul în direcția săgeții.

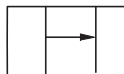

Următoarele simboluri vor fi găsite numai în prezentarea generală a tiparului. Pe foaia de tipar sunt scrise cuvintele.

#### Încreții

#### Slăbiți

#### Întindeți



#### Picioaruș presor

este simbolul pentru cusături și linii de tighel.



#### Foarfecile

indică margini sau linii de tăiat sau crestat



Poziția bridei pentru butoniere, nasturi, găici



## DECUPAREA

### Material necesar

Materialul necesar are la bază materialul pe care l-am utilizat pentru modelele noastre originale. Aceste cantități se vor schimba dacă utilizați un material de o lățime diferită. Modelul materialului determină dacă toate părțile trebuie tăiate în aceeași direcție sau dacă unele pot fi inversate.

### Disponerea tiparului

Disponerea tiparului arată cum să amparați în mod optim părțile tiparului pe materialul nostru original. Plișați materialul dublu, cu fața îndreptată către interior.

Când tăiați dintr-un singur strat de material, fața trebuie să fie orientată în sus.

Părțile de tipar care sunt prezentate pe dispoziție cu contururi întrerupte trebuie atașate pe material cu fața în jos (anume, fața imprimată în jos). Zonele umbrite cu gri arată ce părți urmează să fie interfațate.

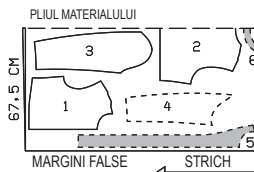

### Rezerve pentru cusătură și tiv

nu sunt incluse în modelele de cusut Burda Style. Adăugați 1–2 cm ( $\frac{3}{8}$  –  $\frac{3}{4}$  in) pentru cusături și 2–5 cm ( $\frac{3}{4}$  – 2 in) pentru tiv.

### Linii de marcare

Transferați liniile părților tiparului pe dosul materialului folosind hârtia de transfer pentru croitorie Burda Style.

Însălați manual de-a lungul liniilor (de exemplu, pentru buzunare sau partea din centru-față) pentru a le face vizibile pe fața materialului.

### Direcția pufului

Unele materiale au puf, de exemplu, catifea, catifea cord sau velur. Fibrele plușate ale materialului sunt îndreptate într-o anumită direcție. Determinați direcția pufului trecând mâna peste material: în direcția pufului fibrele se vor culca, iar în direcție opusă, fibrele se vor ridica.

Părțile de tipar tăiate din material cu puf trebuie să se afele toate în aceeași direcție. Direcția pufului este indicată pe dispoziția tiparului.

### Imprimeuri direcționale

Dacă materialul are un imprimat direcțional, părțile tiparului trebuie să fie toate prinse cu ace pe material, astfel încât marginile inferioare să se afele în

aceeași direcție. Când lucrați cu carouri, dungi dispuse pe lățime sau un imprimat pe lățime, asigurați-vă că liniile tiparului se potrivesc la cusăturile verticale.

### Interfațarea (Vilene/Pellon)

Interfațarea se poate realiza cu fibre sintetice sau naturale. Există mai multe tipuri de interfațare disponibile, pentru a se potrivi cu o varietate de materiale.

Interfațarea conferă volum părților care trebuie să-și păstreze forma. Instrucțiunile de cusut specifică interfațarea necesară.

## TERMENI DE CUSUT

### Linia urzelii

Linia urzelii este direcția longitudinală a țesăturii. Cuvintele „linia urzelii” sunt imprimate de-a lungul unei linii drepte sau a unei margini, ori sunt marcate cu o săgeată pe partea tiparului pe coală. Când așezați părțile tiparului pe material, linia urzelii sau săgeata trebuie să fie paralelă cu marginile materialului.

### Pliul materialului

Marginea pliată a unui strat dublu de material se numește pliul materialului. Marginea dreaptă a unei părți de tipar care ar trebui să se afele pe această margine pliată este marcată (a se vedea linia întreruptă de pe dispoziția pentru decupare). La decuparea bucăților de material, această margine nu necesită o rezervă de cusătură, deoarece nu există nicio cusătură aici.

### Aranjarea unei margini

Cusătură în zig-zag de-a lungul marginii rezervei de cusătură pentru a preveni franjurarea marginii. Testați mai întâi cusătura pe un rest pentru a verifica lungimea și lățimea cusăturii. În mod alternativ, marginea materialului poate fi finisată prin surfilare (cu o mașină de cusut overlock).

### Tăiere

Marginele rezervelor de cusătură care sunt așezate împreună sunt tăiate aproape de cusătură. Acest lucru reduce volumul rezervelor de pe o margine vizibilă pe față (de exemplu, la buzunare sau guler) și evită ca rezervele să arate ca o umflătură pe fața materialului.

### Dublură

este o bucată de material folosită pentru finisarea marginilor și deschiderilor. Este tăiată în aceeași formă ca și marginea de finisat. Acesta este motivul pentru care, de obicei, nu există o parte de tipar pentru dublură. În schimb, este desenată pe partea de tipar pentru față, de exemplu, și trebuie tratată de acolo.

### Însăilare / cusătură / tighel

A însăila înseamnă a coase manual cu ochiuri lungi. A coase înseamnă a folosi o mașină de cusut. Tighel înseamnă cusătura la mașină pe fața materialului, de-a lungul unei cusături sau al unei margini. Tighelul pot fi doar decorativ sau poate servi la fixarea rezervelor de cusătură.

### Slăbire / fronseu (încrețire)

A slăbi înseamnă a potrivi o linie de cusătură mai lungă cu o linie de cusătură mai scurtă atunci când le coaseți împreună (pentru modelele).

A încreți înseamnă a scurta o bucată de material de-a lungul unei linii de cusătură. Pentru aceasta, însălați la mașină de-a lungul marginii mai lungi, apoi țineți firele bobinei și încrețiți materialul de-a lungul firelor, la lungimea dorită.

### Fața și dosul materialului

Fața unui material este partea „mai bună”. Culoarele de pe față sunt mai strălucitoare. Această parte va fi pe exteriorul articolului vestimentar. Dosul este mai estompat și va fi în interior.

### Fete împreună/față în față

Așezarea unei bucăți de material pe alta, cu fața uneia orientată către fața celeilalte. Dosul va fi pe exterior.

### A întoarce pe față

Înseamnă a coase două bucăți de material împreună și apoi a le întoarce cu fața în exterior, astfel încât rezervele de cusătură să fie incluse. Cusătura se află de-a lungul marginii și poate fi cusută cu tighel.

# TOATE MODELELE DINTR-O PRIVIRE

## Ghidul nostru pentru evaluările Burda

- Rapid și ușor, excelent pentru începători
- Ușor de cusut, dar consumă mai mult timp

- Dificultate intermediară, pentru avansați
- Difil, detaliat și consumator de timp – pentru profesioniști

## Rochii

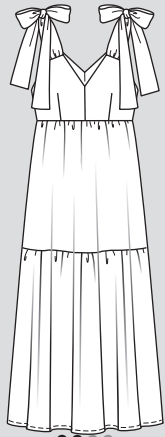

102  
Mărimile 36 – 44  
pag. 16/17

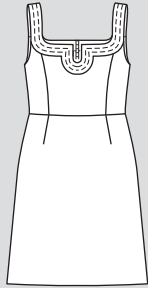

101  
Mărimile 34 – 42  
pag. 9

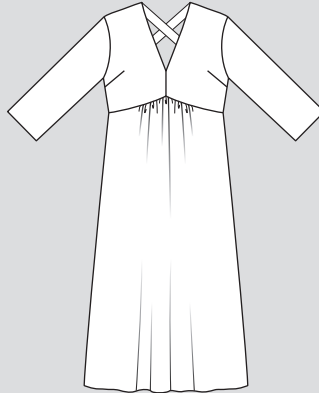

105  
Mărimile 36 – 48  
pag. 12/13



106  
Mărimile 36 – 48  
pag. 60  
CU LECȚIE DE CUSUT



119  
Mărimile 36 – 44  
pag. 19

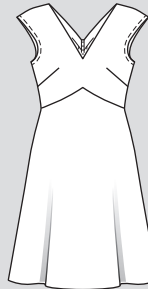

120  
Mărimile 36 – 44  
pag. 64

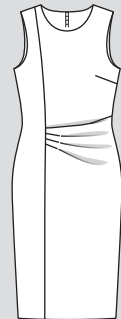

121  
Mărimile 36 – 44  
pag. 62/63

## Bluze și tricouri

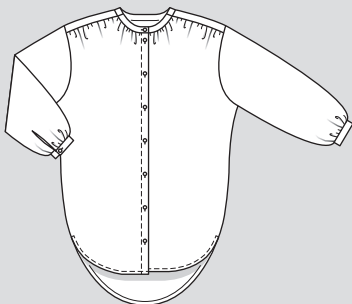

109  
Mărimile 36 – 48  
pag. 20

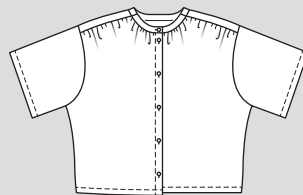

110  
Mărimile 36 – 48  
pag. 59



107 A, B  
Mărimile 36 – 48  
pag. 56, 36

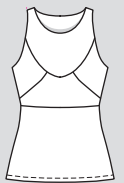

126  
Mărimile 36 – 44  
pag. 32



111  
Mărimile 36 – 44  
pag. 38



112  
Mărimile 36 – 44  
pag. 45

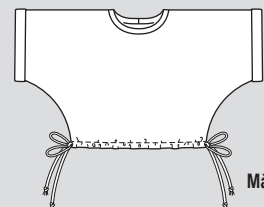

124  
Mărimile 36 – 44  
pag. 54/55

## Jachete și blazere



● ● ● ●  
104  
Mărimile 36 – 44  
pag. 10/11

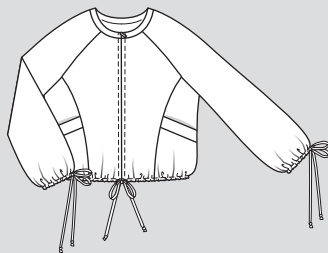

● ● ● ●  
108 A, B  
Mărimile 36 – 44  
pag. 61, 33



● ● ● ●  
122  
Mărimile 36 – 44  
pag. 58

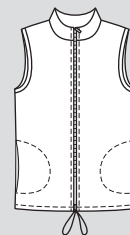

● ● ● ●  
125  
Mărimile 36 – 44  
pag. 30

## Fuste

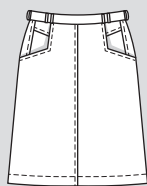

● ● ● ●  
103 A, B  
Mărimile 36 – 44  
pag. 7, 65

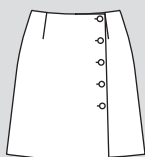

● ● ● ●  
117  
Mărimile 36 – 44  
pag. 10  
TIPAR EXTRA ÎN ROZ  
CU LECȚIE DE CUSUT

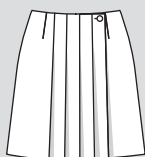

● ● ● ●  
118  
Mărimile 36 – 44  
pag. 41

## Pantaloni scurți

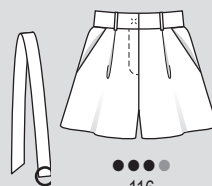

● ● ● ●  
116  
Mărimile 36 – 44  
pag. 14



● ● ● ●  
128  
Mărimile 36 – 44  
pag. 32



● ● ● ●  
129 A, B  
Mărimile 36 – 44  
S.8, 42

## Pantaloni

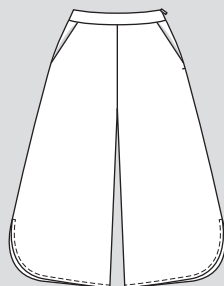

● ● ● ●  
123  
Mărimile 36 – 48  
pag. 57



● ● ● ●  
127  
Mărimile 36 – 44  
pag. 36

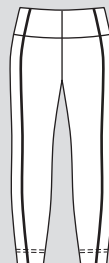

● ● ● ●  
113  
Mărimile 36 – 48  
pag. 32/33



● ● ● ●  
114  
Mărimile 36 – 48  
pag. 39



● ● ● ●  
115  
Mărimile 36 – 48  
pag. 40

## Modele bărbățești

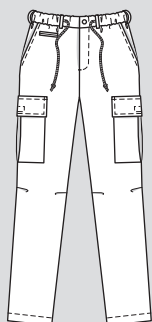

● ● ● ●  
130  
Mărimile 46 – 56  
pag. 37

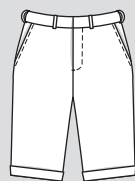

● ● ● ●  
131  
Mărimile 46 – 56  
pag. 31

## Modele pentru copii

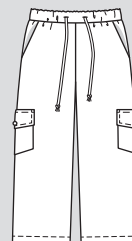

● ● ● ●  
132  
Mărimile 98 – 122  
pag. 34

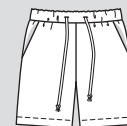

● ● ● ●  
133  
Mărimile 98 – 122  
pag. 43

# MĂSURAREA

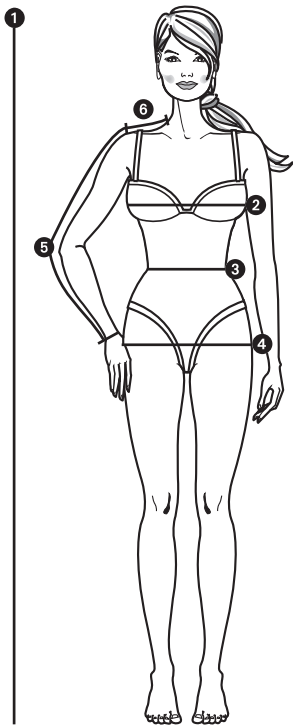

Măsurătorile exacte sunt necesare pentru o potrivire perfectă. Măsurați direct pe corp, purtând doar lenjerie intimă. Aplicați un metru de croitore ferm în jurul taliei și fixați capetele împreună.

## 1 HEIGHT

în poziție dreaptă, de la creștet până la tălpi

## 2 BUST

în partea cea mai plină a bustului

## 3 WAIST

peste metrul din talie

## 4 HIPS

în jurul celei mai pline părți

## 5 LUNGIMEA BRAȚULUI

cu brațul ușor îndoit, de la punctul umărului, peste cot, până la încheietura mâinii

## 6 UMĂR

de la baza gâtului până la punctul umărului

# TABELELE DE MĂRIMI BURDA

Comparați măsurătorile dvs. cu cele din tabelul de mărimi Burda Style. Alegeți mărimea care se apropie cel mai mult de măsurătorile dvs.

### Regulă generală:

Alegeți tipare pentru bluze, rochii, sacouri și paltoane în funcție de măsurătoarea bustului. Alegeți tipare pentru fuste și pantaloni în funcție de măsurătoarea șoldului.

Modificați tiparul, dacă este necesar, în funcție de numărul de cm cu care diferă dimensiunile dvs.

Măsurătorile sunt prezentate în tabele în centimetri și în inch.

### MĂRIMI PENTRU FETE, în funcție de înălțime, în cm

Mărimea Burda Mărime SUA	cm	122 7	128 8	134 9	140 10	146 11	152 12	158 13	164 14	170 15	176 16
Piept	cm	62	64	66	68	72	76	80	84	88	92
	in	24½	25¼	26	26¾	28½	30	31½	33	34½	36¾
Talie	cm	57	58	59	61	63	65	67	69	71	73
	in	22½	22¾	23¼	24	24¾	25½	26¼	27¼	28	28¾
Șold	cm	67	69	72	74	78	82	86	90	94	98
	in	26½	27¼	28¼	29¼	30¾	32¼	33¾	35½	37	38½
Lungimea brațului	cm	43	46	48	51	53	55	57	59	61	63
	in	17	18½	19	20	20¾	21¾	22¾	23¾	24	24¾

### MĂRIMI PENTRU BĂIEȚI, în funcție de înălțime, în cm

Mărimea Burda Mărime SUA	cm	122 7	128 8	134 9	140 10	146 11	152 12	158 13	164 14	170 15	176 16
Piept	cm	63	66	69	72	75	78	81	84	87	90
	in	24¾	26	27¼	28½	29½	30¾	32	33	34¼	35½
Talie	cm	57	60	62	65	67	70	72	75	77	79
	in	22½	23¾	24½	25½	26¾	27¾	28¾	29¾	30¾	31¼
Șold	cm	67	70	73	76	79	82	85	88	91	94
	in	26½	27¾	28¾	30	31¼	32¼	33¼	34½	35¾	37
Lungimea brațului	cm	43	46	48	51	53	55	57	59	61	63
	in	17	18½	19	20½	20¾	21¾	22¾	23¾	24	24¾

### MĂRIMI PENTRU FEMEI (înălțime 168 cm / 5 ft. 6 in)

Mărimea Burda Mărime Regatul Unit Mărime SUA	cm	34 8	36 9	38 10	40 12	42 14	44 16	46 18	48 20	50 22	52 24
Înălțime	cm	168	168	168	168	168	168	168	168	168	168
	in	5'6"	5'6"	5'6"	5'6"	5'6"	5'6"	5'6"	5'6"	5'6"	5'6"
Bust	cm	80	84	88	92	96	100	104	110	116	122
	in	31½	33	34½	36¼	37¾	39¼	41	43¼	45¼	48
Talie	cm	62	66	70	74	78	82	86	92	98	104
	in	24½	26	27½	29¼	30¾	32¼	33¾	36¼	38½	41
Șold	cm	86	90	94	98	102	106	110	116	122	128
	in	33¾	35¾	37	38¾	40¼	41¾	43¼	45¼	48	50¾
Lungimea brațului	cm	59	59	60	60	61	61	61	61	62	62
	in	23¼	23¼	23½	23½	24	24	24	24	24½	24½
Lățime umăr	cm	12	12	12	13	13	13	13	14	14	14
	in	4¾	4¾	4¾	5¼	5¼	5¼	5¼	5¼	5¼	5¼

### MĂRIMI PE JUMĂTATE/PENTRU FEMEI PETITE/SCUNDE (înălțime 160 cm / 5 ft. 3 in)

Cu excepția înălțimii, aceste mărimi corespund mării standard pentru femei.

Mărimea Burda Mărime Regatul Unit Mărime SUA	cm	17 8½	18 10½	19 12½	20 8	21 14½	22 16½	23 18½	24 22	25 24½	26 26½
Înălțime	cm	160	160	160	160	160	160	160	160	160	160
	in	5'3"	5'3"	5'3"	5'3"	5'3"	5'3"	5'3"	5'3"	5'3"	5'3"
Bust	cm	80	84	88	92	96	100	104	110	116	122
	in	31½	33	34½	36¼	37¾	39¼	41	43¼	45¼	48
Talie	cm	62	66	70	74	78	82	86	92	98	104
	in	24½	26	27½	29¼	30¾	32¼	33¾	36¼	38½	41
Șold	cm	86	90	94	98	102	106	110	116	122	128
	in	33¾	35¾	37	38¾	40¼	41¾	43¼	45¼	48	50¾
Lungimea brațului	cm	57	57	58	58	58	59	59	59	60	60
	in	22½	22½	22¾	22¾	22¾	23¼	23¼	23¼	23¾	23¾
Lățime umăr	cm	12	12	12	13	13	13	13	14	14	14
	in	4¾	4¾	4¾	5¼	5¼	5¼	5¼	5¼	5¼	5¼

### MĂRIMI PENTRU FEMEI ÎNALTE (înălțime 176 cm / 5 ft. 9 in)

Cu excepția înălțimii, aceste mărimi corespund mării standard pentru femei.

Mărimea Burda Mărime Regatul Unit Mărime SUA	cm	68 8	72 10	76 12	80 14	84 16	88 18	92 20	96 22	100 24
Înălțime	cm	176	176	176	176	176	176	176	176	176
	in	5'9"	5'9"	5'9"	5'9"	5'9"	5'9"	5'9"	5'9"	5'9"
Bust	cm	80	84	88	92	96	100	104	110	116
	in	31½	33	34½	36¼	37¾	39¼	41	43¼	45¼
Talie	cm	62	66	70	74	78	82	86	92	98
	in	24½	26	27½	29¼	30¾	32¼	33¾	36¼	38½
Șold	cm	86	90	94	98	102	106	110	116	122
	in	33¾	35¾	37	38¾	40¼	41¾	43¼	45¼	48
Lungimea brațului	cm	61	61	62	62	62	63	63	63	64
	in	24	24	24½	24½	24½	24½	24½	24½	25¼
Lățime umăr	cm	12	12	12	13	13	13	13	14	14
	in	4¾	4¾	4¾	5¼	5¼	5¼	5¼	5¼	5¼

### MĂRIMI STANDARD PENTRU BĂRBAȚI

Mărimea Burda Mărime SUA	cm	44 34	46 36	48 38	50 40	52 42	54 44	56 46	58 48	60 50
Înălțime	cm	168	171	174	177	180	182	184	186	188
	in	66¾	67¼	68¾	69¾	70¾	71¾	72¾	73¾	74
Piept	cm	88	92	96	100	104	108	112	116	120
	in	34¾	36¾	37¾	39¾	41	42¾	44	45¾	47¼
Talie	cm	78	82	86	90	94	98	104	110	116
	in	30¾	32¼	33¾	35¾	37	38¾	41	43¼	45¼
Șezut	cm	90	94	98	102	106	110	115	120	125
	in	35¾	37	38¾	40¼	41¾	43¼	45¼	47¼	49¼
Lungimea brațului	cm	61	62	63	64	65	66	67	68	69
	in	24	24½	24½	25½	25½	26	26¾	26¾	27¼
Gât	cm	37	38	39	40	41	42	43	44	45
	in	14½	15	15½	15½	16¼	16¼	17	17¼	17¾

### MĂRIMI PENTRU BEBELUȘI ȘI COPII MICI, în funcție de înălțime, în cm

Mărimea Burda Mărime SUA	cm	56 nou născut	62 3 luni	68 6 luni	74 9 luni	80 12 luni	86 18 luni	92 2	98 3	104 4	110 5	116 6
Piept	cm	45	47	49	51	53	55	56	57	58	59	60
	in	17¾	18½	19¼	20¼	20¾	21¾	22	22¼	22¾	23¼	23¾
Talie	cm	42	44	46	48	50	51	52	53	54	55	56
	in	16½	17¼	18¼	19	19¾	20	20¾	20¾	21¼	21¾	22
Șold	cm	46	48	50	52	54	56	58	59	61	63	65
	in	18¼	19	19¾	20¾	21¼	22	22¼	23¼	24	24¾	25½
Lungimea brațului	cm	16	19	21	23	26	28	31	33	36	38	41
	in	6¼	7½	8¼	9	10¼	11	12¼	13	14¼	15	16¼

## Traducerea termenilor din limba germană, care apar pe foile tiparelor

Abnäher	pensă	Bruch	pliu	Reißverschluss	fermoar	Stoffkante	marginea materialului
angeschn. Besatz	dublură față în față	Fadenlauf	fir drept	rechte (linke) Seite	partea dreaptă (stânga)	Strich	pur
Ansatzlinie	linia cusăturii	Rockbahn	Lining căptușeală	Rockbahn	panou de fustă	Umbruch	pliu
Anstol/linie	linia de amplasare	hinten	spate	rückwärtige Mitte	centru spate	unten	jos
bei ... cm Stoffbreite	îmbinați aici pe o lungime de	Kante	margine	Schnittkante	margine de tăiere	Unterkragen	sub guler
... cm/inch		Naht	cusătură	Stepplinie	linie de cusătură	vordere Mitte	centru față
hier Naht	material lat	oben	sus	Stoffbruch	pliu materialului	vorn	față
Besatz	dublură					Webkante	margine falsă

# INSTRUCȚIUNI PENTRU CUSUT

## 101 Rochie •••

de la pagina 9  
Mărimile 34, 36, 38, 40, 42  
Lungime de la talie aprox. 57 cm

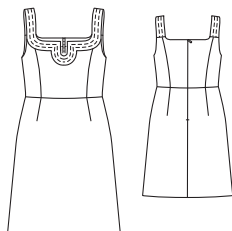

### Prezentarea generală a tiparului

**Linia verde a tiparului, foaia A**  
**Părțile tiparului de la 1 până la 9**

Mărimile 34  
Mărimile 36  
Mărimile 38  
Mărimile 40  
Mărimile 42

### Tăierea bucăților de material

**Părțile tiparului pe coală**  
Trasați părțile de tipar de pe foaia tiparului.  
**Stat:** Trasați partea 7 de două ori și lipiți-o împreună în centru față sau îndoiți hârtia în jumătate și puneți-o pe material. Prindeți cu ace părțile tiparului de material, așa cum se arată în dispunerea tiparului. Marcați partea a direct pe material.

### Rezerve pentru cusătură și tiv

Cusături și margini 1,5 cm, rezervă de tiv de 4 cm. Măsurătorile pentru partea a includ rezerve.

### Măsurători pentru a

Mărime	34	36	38	40	42	Lățime pentru toate mărimile (cm/in)
	Lungime (cm/in)					
a	16 6%	17,5 7	19 7½	20 7%	21,5 8½	3 1%

### Tăierea părților tiparului

- 1 Față centru Fața pe un pliul
  - 2 Lateral Parte din față
  - 3 Față centru Parte din spate
  - 4 Lateral Parte din spate
  - 5 Peplum față a fustei pe un pliul
  - 6 Spate Panou material
  - 7 Față Pensă cu bretele în pliul
  - 8 Spate Bretele
  - 9 Spate spate
  - a Benzi dublură / Gaura mânecii
- Interfațarea** călcați pe panoul interior și bretelele de susținere spate (părțile 7 și 8) și partea 9. Lână voluminoasă călcați pe banda exterioră și pe bretelele de susținere spate (partea stângă a materialului).

### Material și accesorii

**Material recomandat:** Materiale ușoare pentru rochii, cu ceva volum.  
**Material original:** Poplin din bumbac.

### Material necesar

Mărime	34	36	38	40	42	
Lățimea materialului	cm in	Material necesar (Metri/yds)				
Material	140 55	1,30 1%				

**Accesorii:** Vlieseline/Vilene G 785. Lână voluminoasă ușoară care se poate călca (spre exemplu, Vlieseline H 630). 1 Cusătura deschiderii pentru fermoar, 60 cm lungime și picioruş presor special.

### Tăierea bucăților de material

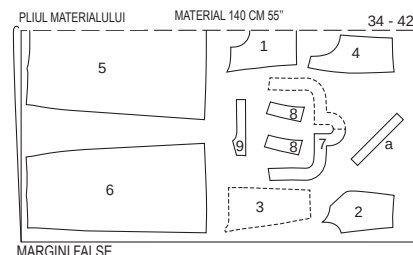

MARGINI FALSE

Tăiați dintr-un strat dublu de material, cu fața din dreapta către interior. Puneți părțile marcate cu linia întreruptă cu partea marcată în jos.

### Asamblare

#### 1 Cusături despărțitoare:

Coaseți cusăturile despărțitoare pe părțile din față și din spate. Finisați rezervele de cusătură împreună și călcați spre centru.

#### 2 Cusături laterale / parte superioară:

Coaseți la mașină cusături laterale. Finisați rezervele de cusătură împreună și călcați în spate.

#### 3 Mâneci:

Îndoiți și călcați benzile pe lungime, partea stângă a materialului în interior. Fixați banda dublă pe liniile de cusătură ale hăurilor mânecii, astfel încât marginea pliată să aibă o lățime de 7 mm, iar marginile deschise să fie pe marginea rezervei de cusătură. Coaseți benzile în linia de cusătură. Călcați banda spre marginea de cusătură, întoarceți-o pe dos și fixați-o în poziție. Călcați marginea și cusătura la o lățime de 5 mm, inclusiv marginea interioară pliată.

#### 4 Pense / Bretele Cusături umăr:

Coaseți bretelele interioare și exterioare la pensele interioare și exterioare, călcați rezervele de cusătură.

#### 5 Coaseți la mașină pensele din față:

Fixați pensele exterioare pe partea din față, între liniile orizontale, față pe față, și coaseți (cusătura numărul 3). La colțuri, tăiați rezervele pensei aproape de linia de cusătură. Tăiați rezervele de cusătură, tăiați la rotunjimi. Călcați rezervele de cusătură în pense.

#### 6 Întoarceți pensele / bretelele:

Așezați pensa interioară cu bretele, față pe față, pe pensa exterioră cusută cu bretele. Coaseți la mașină de-a lungul liniei decolteului și în continuarea marginii tivului. Așezați pensa și bretelele în linia decolteului și coaseți la mașină îngust pe rezerve a se consulta „Cum se face” - Coasere Pense Placă de față în față pe rezerve - din Glosar. Așezați pensa interioară cu bretele, față pe față, pe pensa exterioră cu bretele. Coaseți împreună marginile opuse ale bretelei până la pensa transversală. Tăiați rezervele de cusătură. Întoarceți pensele și bretelele, călcați marginile. Tăiați rezerva interioară a marginii pensei la 7 mm lățime, prindeți la colțuri aproape de linia de cusătură. Călcați rezerva în interior și prindeți peste cusătură. Coaseți la mașină din exterior în linia tivului, prinzând marginea interioară a pliului în timp ce faceți asta. Coaseți marginea pliului și marginea decolteului, precum și marginile bretelelor de 1 cm lățime. În plus, coaseți în centrul pliului și continuu de-a lungul centrului bretelelor.

#### 7 Fustă / pense

Coaseți pensele panourilor fustei din față și din spate și călcați la mijloc.

#### 8 Cusături laterale / fustă:

Coaseți la mașină cusăturile laterale pe panourile fustei. Finisați rezervele de cusătură împreună și călcați panourile fustei din spate.

#### 9 Coaseți la mașină fustă:

Coaseți fusta în partea de sus, cusăturile laterale se întâlnesc. Finisați rezervele de

cusătură împreună și călcați în sus. Finisați marginile rochiei.

#### 10 Cusătura deschiderii pentru fermoar / Cusătură centrală spate:

Coaseți fermoarul la marginile deschiderii pentru fermoar din spate, a se consulta „Cum se face - Cusătură fermoar ascuns - din Glosar. Dinții fermoarului încep la linia decolteului marcată. Coaseți Cusătură centrală din spate, de jos până la fermoar. Călcați rezervele de cusătură separat.

#### 11 Cusături Capete bretele:

Verificați lungimea bretelelor la probă. Coaseți Fixați capetele bretelelor de marginile din spate, față pe față (cusătura numărul 4). Rezerva secțiunii din spate iese în afară.

#### 12 Cusături Dublură:

Finisați marginea exterioră a dublurii. Fixați Dublurile pe secțiunea spate, față pe față, apoi pe marginea superioară a părții din spate până la marginea găurii mânecii. Trageți rezervele dublurii la nivelul găurii mânecii și fixați-le în poziție. Coaseți Pliati capetele dublurii 5 mm înainte de centru spate, prindeți de marginea dublurii la nivelul găurii mânecii și fixați-le în poziție. Coaseți la mașină de-a lungul liniei decolteului din spate și continuu până la gaura mânecii, bretelele sunt cusute împreună. Tăiați rezervele de cusătură, tăiați la rotunjimi. Întoarceți dublura și benzile de fermoar pe dos. Călcați marginea cu fierul. Coaseți manual capetele dublurii pe benzile deschiderii pentru fermoar și pe dublura găurii mânecii.

#### 13 Tivul:

Aranjați rezervele de cusătură pentru tiv, călcați în interior și coaseți manual.

## 102 Rochie •••

la p. 16/17  
Mărimile 36, 38, 40, 42, 44  
Lungime de la talie 93 cm

### Material și accesorii

**Material recomandat:** Materiale ușoare pentru rochii.

### Material necesar

Mărime	36	38	40	42	44	
Lățimea materialului	cm in	Material necesar (Metri/yds)				
Material	140 55	2,50 2½				
Căptușeală	140 55	0,35 ¾				

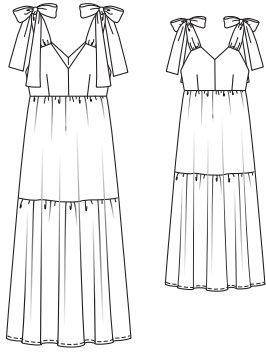

### Prezentarea generală a tiparului

**Linia verde a tiparului, foaia A**  
**Părțile tiparului de la 21 și 22**

**Mărimea 36** -----  
**Mărimea 38** -----  
**Mărimea 40** -----  
**Mărimea 42** -----  
**Mărimea 44** -----

Material original: Viscoză. Căptușeală

### Tăierea bucăților de material

#### Părțile tiparului pe coală

Trasați părțile de tipar de pe foaia tiparului. Prindeți cu ace părțile tiparului de material, așa cum se arată în dispunerea tiparului. Marcați părțile a până la c direct pe material.

#### Rezerve pentru cusătură și tiv

Cusături și margini 1,5 cm. Măsurătorile pentru părțile a până la c includ rezerve.

### Tăierea bucăților de material

36 - 44  
 ȚESĂTURĂ + CĂPTUȘEALĂ 140 CM 55"  
 FIȘUL MATERIALULUI

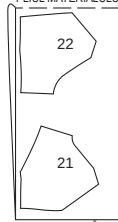

MARGINE FALSĂ

MARGINE FALSĂ

MATERIAL 140 CM 55"

36 - 44

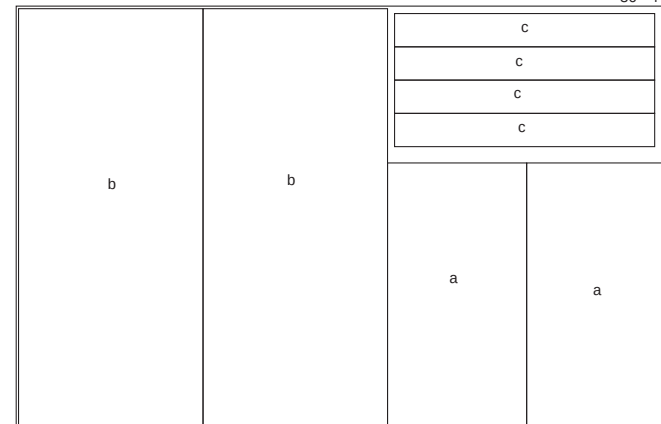

MARGINE FALSĂ

### Măsurători pentru a, b, c

Mărime	36	38	40	42	44	Lățime pentru toate mărimile (cm/in)
	Lungime (cm/in)					
a	79 31%	81 31%	83 32%	85 33%	87 34%	46 18%
b	130 51%	132 52%	134 52%	136 53%	138 54%	61 24
c			86 33%			11 4%

Tăiați părțile de căptușeală cu o lățime de rezerve pentru cusătură de 1,5 cm.

#### Tăierea părților tiparului

##### Material

- 21 Față 2x  
 22 Spate 2x  
 a Panou fustă superior 2x  
 b Panou fustă inferior 2x  
 c Bretele 4x

#### Pornire rapidă pentru profesioniști

- Pense
- Cusături centrale / Cusături laterale
- Bretele
- Tivurile deocolteului
- Cusături laterale ale panourilor fusteii
- Dispunerea marginii panoului superior al fusteii
- Coaseți la mașină panourile fusteii
- Coaseți la mașină fusta
- Tiv

#### Căptușeală

Părțile 21 și 22

#### Asamblare

##### 1 Pense:

Coaseți la mașină părțile față și spate ale părții superioare și căptușelii și călcați central pensele.

##### 2 Cusături centrale / Cusături laterale:

Coaseți cusătura centrală pe părțile din față și din spate ale părții superioare și ale căptușelii, coaseți doar la marginea deocolteului până la linia deocolteului marcată. Fixați capătul cusăturii. La partea superioară și căptușeală, prindeți cu ace și coaseți la mașină cusăturile laterale (cusătura numărul 1). Tăiați rezervele de cusătură și călcați una peste cealaltă.

##### 3 Bretelele:

La nivelul bretelelor, călcați rezervele pentru marginile pe lungime și o latură îngustă 1,5 cm spre interior, pliați pe jumătate din lățime și coaseți. Aliniați marginile bretelelor deschise, coaseți la o distanță de 1,2 și 1,7 cm, la cea mai mare setare a cusăturii. Lăsați firele să atârne pe lungime. Trageți firele la o lungime de 5,5

cm, înodați capetele firului, distribuiți uniform lățimea de aliniere. Prindeți în poziție marginile alinate, față pe față, între pensele transversale pe marginile superioare din față și din spate (parte superioară exterioară), bretelele se află în parte, rezervele se suprapun. Rezervele laterale ale marginii deocolteului ies în afară.

#### 4 Tivurile deocolteului:

Poziționați părțile superioare de material și căptușeala împreună, față pe față. Fixați marginile superioare împreună, cusăturile laterale se întâlnesc. Coaseți de-a lungul liniei de cusătură, bretelele sunt întrepărunse. Tăiați rezervele de cusătură la nivelul curbelor și tăiați în diagonală rezervele la colțuri. Așezați căptușeala în deocolteu și coaseți la mașină cât mai îngust posibil pe rezerve, a se consulta „Cum se face” - Coasere Căptușeală față în față pe rezerve - din Glosar. Rotiți căptușeala spre interior, călcați marginea superioară. La marginea inferioară a părții superioare, prindeți rezervele materialului superior și căptușelii împreună.

#### 5 Cusături laterale ale panourilor fusteii:

Fixați cusăturile laterale pe panourile superioare și inferioare ale fusteii, față pe față, și coaseți. Finisați rezervele de cusătură și călcați

#### 6 Dispunerea marginii panoului superior al fusteii:

Dispuneți marginea superioară a panoului superior al fusteii la lățimea marginii inferioare, așa cum este descris în Pasul 3. Întrerupeți

cusăturile de la nivelul cusăturilor laterale. Dispuneți marginea superioară a panoului inferior al fusteii pe lățimea marginii inferioare a panoului superior al fusteii în mod corespunzător. Faceți noduri la capetele firului. Distribuiți uniform pliseurile.

#### 7 Coaseți la mașină panourile fusteii:

Fixați marginea superioară a panoului inferior al fusteii pe marginea inferioară a panoului superior al fusteii, față pe față, și coaseți, cusăturile laterale se intersectează. Finisați rezervele de cusătură împreună și călcați în sus.

#### 8 Coaseți la mașină fusta:

Fixați cu ace marginea superioară a fusteii, față pe față, pe marginea inferioară a părții superioare și coaseți la mașină, cusăturile laterale se intersectează. Finisați rezervele de cusătură împreună și călcați în sus.

#### 9 Tivul:

Finisați rezervele pentru tiv și tivul mânecii, apăsați pentru a fi îndreptate către interior și coaseți ușor manual.

## 103 Fustă A, B ●●●

#### Fustă A de la pagina 7

#### Fustă B de la pagina 65

Mărimile 36, 38, 40, 42, 44

Lungime fustă 56 cm

Fusta vine pe talie

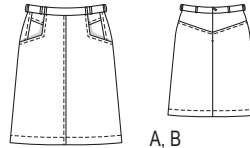

### Prezentarea generală a tiparului

#### Linia neagră a tiparului, foaia D

#### Părțile tiparului de la 1 până la 7

Mărimea 36 -----

Mărimea 38 -----

Mărimea 40 -----

Mărimea 42 -----

Mărimea 44 -----

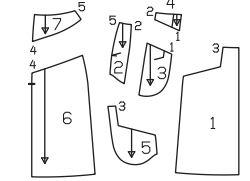

#### Material și accesorii

Material recomandat: Materiale pentru fuste, cu ceva volum.

Material original: A: Denim. B: Jacquard.

#### Material necesar

Mărime	36	38	40	42	44
Lățimea materialului	cm	cm	cm	cm	cm
Material necesar (Metri/yds)					
AB Material	140		1,10		
	55		1 ¼		

Accesorii A, B: Vlieseline/Vilene G 785. 1 fer-moar invisibil, 22 cm lungime și piciorușe presoare speciale. Fir de brodat la mașină

### Tăierea bucăților de material

#### Părțile tiparului pe coală

Trasați părțile de tipar de pe foaia tiparului. Prindeți cu ace părțile tiparului de material, așa cum se arată în dispunerea tiparului. Desenati părțile a și b direct pe material.

#### Rezerve pentru cusătură și tiv

Cusături și margini 1,5 cm, rezervă de tiv de 3 cm. Pentru părțile a și b, rezervele sunt incluse în măsurători.

### Măsurătorile pentru a, b

Mărime	36	38	40	42	44	Lățime pentru toate mărimile (cm/in)
	Lungime (cm/in)					
a	74 29%	78 30%	82 32%	86 33%	90 35%	10 4
b			26 10%			3 1%

### Tăierea părților tiparului

#### Material A, B

- 1 Peplum fustă 2x  
 2 Lateral Părțile bridei laterale a șoldului 2x  
 3 Centru Părțile bridei laterale a șoldului 2x  
 4 Partea bridei pentru șold 2x  
 5 Buzunar 2x  
 6 Spate Panou fustă 2x  
 7 Spate Bridă 2x  
 a Betelie 1x  
 b Bucle cureaua 2x  
 Interfațarea călcați pe partea a (partea stângă a materialului).

#### Pornire rapidă pentru profesioniști

- Coaseți partea bridei pentru șold
- Buzunare
- Spate Cusătură centrală
- Platcă
- Față Cusătură centrală
- Cusăturile de pe lateral
- Bucle cureaua
- Betelia / Cusătura deschiderii pentru fermoar
- Tiv

Pliați materialul așa cum se arată în dispunerea tiparului, fața materialului este orientată către interior la un material cu două straturi, iar la materialul cu un singur strat fața materialului este îndreptată în sus.

## Asamblare

### Fustă A, B

#### 1 Coaseți partea bridei pentru șold:

Prindeți partea frontală din mijloc față pe față pe Fixați și coaseți partea bridei pentru șold, față pe față, la părțile bridei pentru șold laterale și superioare (cusăturile numărul 1 și 2). Finisați rezervele și călcați-le.

#### 2 Buzunarele:

Coaseți la mașină buzunarul față pe față pe marginile de prindere din față. Coaseți panourile fustei. Reduceți rezervele de cusătură, tăiați în interiorul colțurilor. Întoarceți bucățile de buzunar în interior. Coaseți îngust și cu o lățime de 7 mm cu fire de matlasare decorative. Prindeți deschiderile buzunarelor pe bridele laterale de șold, întâlnind liniile de cusătură. Coaseți Panourile fustei din marginea superioară a fustei până la colț în liniile de cusătură disponibile pe partea bridei pentru șold. Coaseți pungile de buzunar împreună pe interior. Însălați părțile de buzunar la părțile din față ale panourilor fustei.

#### 3 Cusături Cusătură centrală:

Așezați panourile fustei spate, față pe față. Coaseți cusătura centrală de la marginea tivului până la marcajele șiflului. Finisați rezervele și călcați-le.

#### Plată:

4 Fixați și coaseți cusătura din mijloc pe părțile plăcii din spate. Finisați rezervele și călcați-le. Fixați și coaseți brida, față pe față, pe panoul superior al fustei din spate (cusătura numărul 4). Centrele din spate se intersectează. Finisați rezervele împreună și călcați în fustă, aplicați o cusătură îngustă și cu o lățime de 7 mm cu fire de matlasare decorative.

#### 5 Pliuri Cusătură centrală:

5 Dispuneți panourile fustei față, față pe față. Coaseți Fixați și coaseți la mașină cusăturile centrale. Finisați rezervele de cusătură împreună și călcați într-o parte. Coaseți îngust cusătura centrală cu fire de matlasare decorative, la o lățime de 7 mm.

#### 6 Cusături laterale:

6 Coaseți față pe față pe panoul din spate al fustei. Prindeți și coaseți cusăturile laterale (cusătura numărul 5). Finisați rezervele și călcați-le.

#### 7 Bucle curea:

7 Finisați la benzile b o margine pe lungime. Mai întâi călcați marginea nefinisată, apoi marginea finisată, la o lățime de 8 mm pe partea stângă a materialului. Coaseți benzile de-a lungul marginilor pe lungime cu o cusătură îngustă. Tăiați benzile în 8 părți de lungime egală. Prindeți în poziție o buclă în înălțimea deschiderii buzunarului, o altă buclă spre

cusătura laterală la o distanță de 2 cm de prima buclă, peste cusăturile laterale și în mijlocul panoului fustei din spate pe marginea superioară a fustei. Rezervele se suprapun astfel. Benzile se află pe fustă.

#### 8 Betelia / Cusătura deschiderii pentru fermoar:

Îndoii betelia în jumătate pe lungime, partea dreaptă în exterior, și călcați marginea pliată. Desfaceți din nou betelia. Coaseți jumătatea exterioră a beteliei la marginea superioară, buclele sunt prinse între ele. Călcați rezervele de cusătură ale cusăturilor de îmbinare în părțile beteliei. Coaseți fermoarul la marginile deschiderii pentru fermoar din spate, a se consulta „Cum se face - Cusătură fermoar ascuns - din Glosar. Dinții fermoarului încep la marginea superioară căcată a beteliei. Fixați betelia pe interior peste cusătura de îmbinare, coaseți pe fermoar și coaseți din exterior în cusătura de îmbinare. Dispuneți buclele curelei în sus și coaseți pe marginea superioară a beteliei.

#### 9 Tivul:

Îndoii de două ori rezerva pentru tiv și coaseți în loc cu fire de matlasare decorative.

### Tăierea bucăților de material

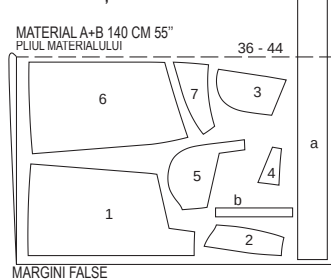

Tăiați dintr-un strat dublu de material, cu față din dreapta către interior.

În cele din urmă, tăiați partea a din materialul rămas desfăcut.

### Material necesar

Mărime	36	38	40	42	44
Lățimea materialului	cm în				
Material	140	0,95			
	55	1			
Căptușeală	140	0,85			
	55	%			

**Accesorii:** Vlieseline/Vilene G 785. Lână voluminoasă ușoară care se poate călca (spre exemplu, Vlieseline H 630). 4 nasturi acoperiți cu material. 1 buton interior.

### Tăierea bucăților de material

#### Părțile tiparului pe coală

Trasați părțile de tipar de pe foaia tiparului. Prindeți cu ace părțile tiparului de material, așa cum se arată în dispunerea tiparului.

## Prezentarea generală a tiparului

### Linia verde a tiparului, foaia B

#### Părțile tiparului de la 21 până la 30

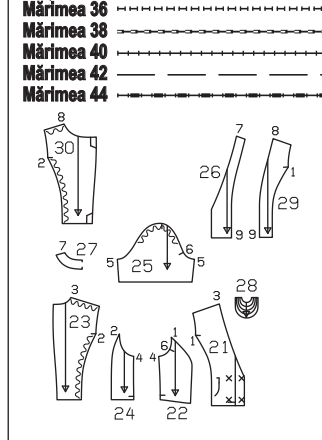

### Rezerve pentru cusătură și tiv

Cusături și margini 1,5 cm, tiv și tivuri mâneci 4 cm Rezerve pentru cusăturile de la căptușeală și tiv 1,5 cm.

### Tăierea părților tiparului

Material	
21 Față	2x
22 Lateral Parte din față	2x
23 Spate	2x
24 Lateral Parte din spate	2x
25 Mâneci	2x
26 Peplum spate	2x
27 Spate pe un pliu	1x
28 Buzunar (din care 2x interior)	4x
Căptușeală:	
29 Față	2x
30 Spate	2x
precum și părțile 22, 24 și 25.	
Interfațarea călcați Vlieseline G785 pe părțile 26 și 27 precum și Vlieseline H 630 pe partea 28 (părțile buzunarelor exterioare) (partea stângă a materialului).	

## Asamblare

### Pornire rapidă pentru profesioniști

- 1 Cusături despărțitoare:
- 2 Buzunare
- 3 Cusături umeri
- 4 Cusături laterale
- 5 Dublura
- 6 Mâneci
- 7 Atașați mânecile, prinse
- 8 Căptușeală
- 9 Coaseți căptușeala
- 10 Butoniere/ nasturi

### 1 Cusături despărțitoare:

Așezați părțile laterale din față, față pe față, pe partea centrală din față. Fixați și coaseți la mașină cusăturile despărțitoare (cusătura numărul 1). Coaseți cusăturile despărțitoare spate în același mod, pentru ca partea centrală din spate să fie prinsă în poziție (cusătura numărul 1). Călcați rezervele de cusătură separat.

### 2 Buzunarele:

Așezați o parte din buzunar cu și fără interfațare, față pe față. Fixați și coaseți de-a lungul marginilor exterioare ale buzunarului, lăsând o buclă din cusătură deschisă pentru întoarcere. Reduceți rezervele, tăiați în unghi la colțuri, tăiați în curbă fix până la cusătură. În

toarceți buzunarele, călcați marginile. Coaseți deschiderea. Coaseți buzunarul de-a lungul liniilor de cusătură trasate, coaseți îngust deschiderea buzunarelor. Fixați buzunarele pe părțile din față astfel încât să se potrivească cu linia de amplasare și coaseți strâns.

### 3 Cusături umeri:

Așezați părțile frontale față pe față pe partea din spate. Fixați și coaseți cusăturile de la nivelul umărului, poziționând umărul din spate astfel (cusătura numărul 3). Călcați rezervele de cusătură separat.

### 4 Cusături laterale:

Așezați părțile frontale față pe față pe partea din spate. Prindeți și coaseți cusăturile laterale (cusătura numărul 4). Călcați rezervele de cusătură separat.

### 5 Dublura:

Așezați dublurile din dreapta pe dublura din spate. Prindeți și coaseți cusăturile umerilor (cusătura numărul 7). Călcați rezervele de cusătură separat. Fixați dublura pe banda de colțului, față pe față, și pe marginea din față, și coaseți, cusăturile umerilor se intersectează. Reduceți rezervele de cusătură și coaseți îngust pe dublura, consultați "Cum se face" - Realizarea unei cusături pe deosebit a unei dubluri - în glosar. Rotiți dublura față în față spre interior, călcați marginea. Coaseți marginea interioară a dublurii pe rezervele cusăturilor umerilor.

### 6 Mâneci:

Îndoii mânecile în jumătate pe lungime, partea dreaptă în interior. Prindeți și coaseți cusăturile mânecilor (cusătura numărul 5). Călcați rezervele separat. Întoarceți rezerva pentru tiv către interior și coaseți lejer manual.

### 7 Atașați mânecile, prinse:

Fixați mânecile pe găurile mânecii, față pe față, păstrând manșeta mânecii între \*. Pensele transversale față 6 se intersectează, pensa transversală a manșetei mânecii se întâlnește pe cusătura umărului. Coaseți mânecile. Călcați rezervele de cusătură în zona manșetei mânecilor în zona mânecilor.

### 8 Căptușeală:

Coaseți pliu de mișcare pe secțiunea centrală spate, conform marcarului, și călcați pe o parte. Coaseți cusăturile despărțitoare pe căptușeală ca pe materialul superior, și călcați către interior. Coaseți și călcați restul cusăturilor la fel ca pe materialul superior. Dispuneți din nou dublurile. Întoarceți rezerva pentru tiv către interior și coaseți lejer manual. Dispuneți din nou dublurile către interior, coaseți rezervele pentru tiv.

### 9 Coaseți căptușeala:

Fixați căptușeala pe marginea interioară a dublurii, față pe față, și coaseți, cusăturile de la nivelul umerilor se intersectează (cusătura numărul 9), începând și terminând la aproximativ 10 cm deasupra liniei tivului. Călcați rezervele de cusătură în căptușeală, tăind rezervele de pe partea din spate. Trageți căptușeala în interiorul jachetei, stânga pe stânga. Împingeți căptușeala pe marginea tivului, fixați și coaseți manual. Așezați lungimea suplimentară a căptușelii sub formă de pliu, călcați ușor. Coaseți căptușeala rămasă pe dublurile din față. Trageți mâneca de căptușeală în mână. Coaseți manual marginea inferioară a tivului pe tivul mâneci.

### 10 Butoniere / Nasturi:

Coaseți butonierele pe marginea dreaptă față așa cum este indicat. 2 butoniere, transversal. Coaseți pe marginea din stânga față 1 butonieră pentru butonul interior, transversal. Coaseți nasturi potrivit în interior pe partea din față din stânga și partea din față din dreapta. Coaseți 2 nasturi decorativi suplimentari pe partea din față din dreapta.

## 104 Jachetă •••

la p. 10/11

Mărimile 36, 38, 40, 42, 44

Coaseți spatelui aprox. 42 cm

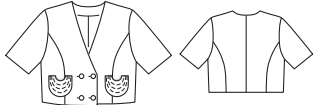

### Material și accesorii

**Material recomandat:** Material pentru jachete

**Material original:** Amestec de viscoză,

Căptușeală.

**Notă:** La utilizarea materialului original

(lățimea materialului 135 cm), consumul de material se modifică.

### Disponerile tiparului

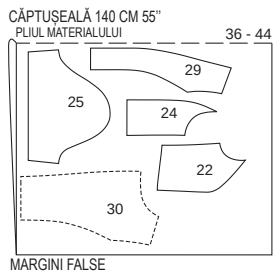
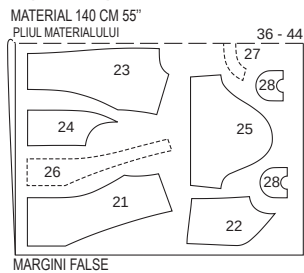

Tăiați dintr-un strat dublu de material, cu fața din dreapta către interior. Părțile reprezentate cu un contur întrerupt trebuie așezate pe material cu partea imprimată în jos.

## 105 Rochie maxi ●●●

la p. 12/13  
Mărimile 36, 38, 40, 42, 44, 46, 48  
Lungime de la talie 91 cm



### Material și accesorii

Material recomandat: Materiale ușoare pentru rochii.

Material original: Viscoză.

Notă: La utilizarea materialului original (lățimea materialului 135 cm), consumul de material se modifică.

### Material necesar

Mărime	36	38	40	42	44	46	48
Lățimea materialului	cm	Material necesar (Metri/yds)					
Material	140	2,60	3,20				
	55	2 ½	3 ½				

Accesorii: Vlieseline/Vilene G 785.

### Tăierea bucăților de material

#### Părțile tiparului pe coală

Trasați părțile de tipar de pe foaia tiparului. Urmați liniile și detaliile pentru stilul 105. Prindeți cu ace părțile tiparului de material, așa cum se arată în disponerile tiparului.

#### Rezerve pentru cusătură și tiv

Cusături și margini 1,5 cm, tiv și tivuri mâneci 4 cm

#### Tăierea părților tiparului

- |                                  |    |
|----------------------------------|----|
| 1 Față                           | 2x |
| 2 Peplum spate                   | 2x |
| 3 Față față a fustei pe un pliu  | 1x |
| 4 Spate față a fustei pe un pliu | 1x |
| 5 Măneacă                        | 2x |
| 6 Bretele                        | 4x |
| 7 Spate                          | 2x |
| 8 Spate pe un pliu               | 1x |
- Interfațarea Călcați cu fierul de călcat părțile 2 și 8 (dosul materialului).

### Prezentarea generală a tiparului

#### Linia albastră a tiparului, foaia A Părțile tiparului de la 1 până la 8

- Mărimea 36
- Mărimea 38
- Mărimea 40
- Mărimea 42
- Mărimea 44
- Mărimea 46
- Mărimea 48

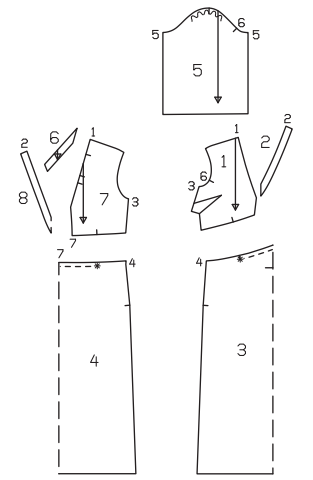

### Pornire rapidă pentru profesioniști

- 1 Bretele (a se vedea mai jos)
- 4 Pense bust (a se vedea Lecția de cusut)
- 5 Cusătură centrală față (a se vedea Lecția de cusut)
- 6 Cusătura centrală spate (a se vedea mai sus)
- 7 Dispunerea panoului fustei față (a se vedea Lecția de cusut)
- 8 Încrêțirea Coaseți panoul fustei (a se vedea Lecția de cusut)
- 9 Spate Coaseți panoul fustei (a se vedea Lecția de cusut)
- 10 Cusături umeri (a se vedea Lecția de cusut)
- 11 Decolteu / Dublură (a se vedea mai sus)
- 12 Cusăturile de pe lateral (a se vedea Lecția de cusut)
- 13 Coaserea mâneecilor (a se vedea Lecția de cusut)
- 14 Atașarea mâneecilor (a se vedea Lecția de cusut)
- 15 Tiv (a se vedea Lecția de cusut)

#### Asamblare

- 1 Bretelele:  
Așezați două părți de bretele una peste alta,

față pe față. Fixați și coaseți marginile lungi. Tăiați rezervele de cusătură. Întoarceți bretelele. Presați marginile.

Coaseți rochia așa cum este descris în Lecția de cusut din revistă de la pagina 46, modelul 106, de la pașii 4 la 5, de la pașii 7 la 10 (desenul nu prezintă părțile modelului 105) și de la 12 la 15:

### 6 Cusături Cusătură centrală:

Așezați piesele din spate, față pe față, fixați-le cu acul și coaseți cusătura centrală. Atenție, începeți sau terminați cusătura în partea de sus a liniei de cusătură marcate. Fixați capetele cusăturii cu tehnica punct în urma acului. Dispuneți dublurile una peste alta, față pe față, coaseți cusătura centrală, terminând cusătura tot la linia de cusătură marcată în partea de sus. Finisați rezervele și călcați-le.

### 11 Decolteu / Dublură față în față:

Fixați bretelele între pensele transversale, față pe față. Fixați dublurile față pe față pe decolteu, cusăturile umărului și cusăturile centrale se intersectează, bretelele sunt prinse. Coaseți dublura de la cusătura centrală până la cusătura din față. Întoarceți dublura spre interior. Apoi fixați capetele deschise ale bretelelor pe partea opusă și fixați și coaseți restul dublurii. Reduceți rezervele. Așezați dublura în decolteu, călcați rezervele în dublură și coaseți la mașină îngust lângă cusătura de îmbinare, a se consulta „Cum se face” - Coasere dublură față în față pe rezerve - din Glosar. Întoarceți dublura spre interior. Călcați marginea cu fierul. Coaseți manual dublura pe rezervele cusăturilor.

### Tăierea bucăților de material

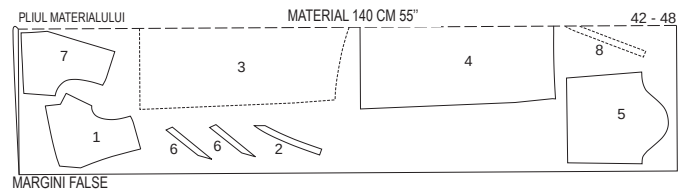
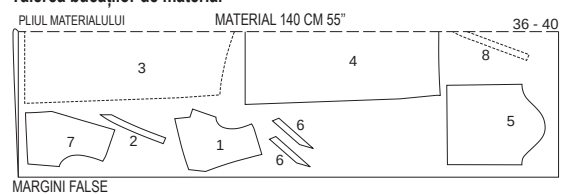

Tăiați dintr-un strat dublu de material, cu fața din dreapta către interior. Părțile reprezentate cu un contur întrerupt trebuie așezate pe material cu partea imprimată în jos.

## 106 Lecție de cusut de la pagina 70 în revistă

## 107 A, B Tricou ●●●

Tricou A de la pagina 56  
Tricou B de la pagina 36  
Mărimile 36, 38, 40, 42, 44, 46, 48  
Coaseți spatelui aprox. 59 cm

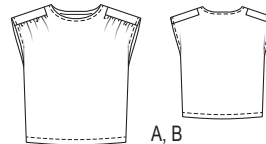

### Material și accesorii

Material recomandat: Jerseu. Folosiți numai țesături de jerseu elastic.

Material original A,B: Jerseu cu elastan.

### Material necesar

Mărime	36	38	40	42	44	46	48
Lățimea materialului	cm	Material necesar (Metri/yds)					
Material AB	140	1,45	1,50				
	55	1 ½	1 ¾				

Accesorii A, B: Ac dublu.

### Prezentarea generală a tiparului

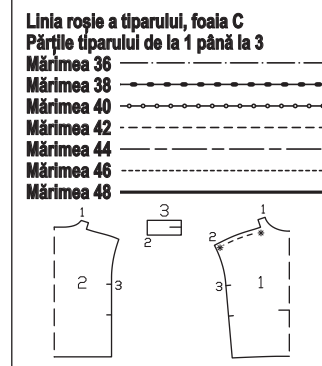

### Tăierea bucăților de material

#### Părțile tiparului pe coală

Trasați părțile de tipar de pe foaia tiparului. Prindeți cu ace părțile tiparului de material, așa cum se arată în disponerile tiparului. Marcați partea a direct pe material.

#### Rezerve pentru cusătură și tiv

Cusături și margini 1,5 cm, rezervă de tiv de 4 cm. Măsurătorile pentru partea a includ rezerve.

#### Tăierea părților tiparului

##### Material A, B

- |                           |    |
|---------------------------|----|
| 1 Parte față pe un pliu   | 1x |
| 2 Parte spate pe un pliu  | 1x |
| 3 Pense umeri             | 2x |
| a Benzi Linia decolteului | 1x |





ea inferioară a marginii decolteului. Rezerva dublurii iese în afară. Presați rezervele de cusătură pe pensa decolteului.

### 13 Coaseți pensele:

Fixați pensele exterioare pe linia decolteului, față pe față, și coaseți. Călcați rezervele pe pensa liniei decolteului.

### 14 Scurtarea/coaserea fermoarului:

Scurtați fermoarul pe lungimea marginii din față, a se vedea „Cum se face” - Scurtarea fermoarului - în Glosar. Fermoarul începe la linia superioară a cusăturii desenate pe decolteu.

### 15 Pliul decolteului cu dublură:

Așezați dublura față pe față pe partea din față. Coaseți de-a lungul marginii din față și marginii liniei decolteului. Cusăturile umerilor se intersectează. Taiati rezervele, tăiați în diagonală la colțuri și tăiați la rotunjimi. Așezați dublura în decolteu, călcați rezervele în pensele interioare ale decolteului și coaseți la mașină cât mai îngust posibil, a se consulta „Cum se face” - Coasere dublură față în față pe rezerve - din Glosar. Așezați dublura în interior. Presați marginile. Deschideți fermoarul.

Așezați benzile cu fermoar sub marginea din față pentru a acoperi dinții fermoarului. Așezați capătul superior al benzii spre interior. Deschiderea fermoarului începe la 5 mm sub marginea decolteului. Coaseți marginea din față la o lățime de 5 mm, fermoarul este cusut în poziție. Coaseți de mână dublura la tiv pe marginea tivului. Fixați marginea interioară a pensei decolteului peste cusătura de îmbinare a pensei exterioare a decolteului și coaseți îngust pe pensă din exterior. Pensa interioară este cusută în poziție.

### 16 Trageți snurul:

Tăiați 1 m de snur pentru fiecare tubatură de mânecă și trageți-l în tubatură folosind un ac de siguranță. Trageți cordonul rămas în tubatură de la tiv. Înodați capetele șnurului.

## Tăierea bucăților de material

### Părțile tiparului pe coală

Trasați părțile de tipar de pe foaia tiparului. Urmați liniile și detaliile pentru stilul 109. Liniile de cusătură în partea 1 se aplică Mărimii 36. Pentru mărimile de la 38 la 48, trasați marcajul superior la aceeași distanță de marginea superioară precum Mărimia 36. Marcajul inferior este la fel pentru toate mărimile. Amplasați marcajele la distanțe egale între acestea. Prințeți cu ace părțile tiparului de material, așa cum se arată în dispunerea tiparului. Desenați părțile a și b direct pe material.

### Rezerve pentru cusătură și tiv

Cusături, margini și tiv 1,5 cm. Pentru părțile a și b, rezervele sunt incluse în măsurători.

### Tăierea părților tiparului

1 Parte față cu dublură spate

2x

### Măsurătorile pentru a și b

Mărime	36	38	40	Lățime pentru toate mărimile (cm/in)
	Lungime (cm/in)			
a	22,5 8 7/8	23 9	23,5 9 1/4	7 2 3/4
b	20 7 1/2		3 1 1/4	

Mărime	42	44	46	48	Lățime pentru toate mărimile (cm/in)
	Lungime (cm/in)				
a	24 9 1/2	24,5 9 5/8	25 9 7/8	25,5 10	7 2 3/4
b	20 7 1/2			3 1 1/4	

2 Parte spate pe un pliu

3 Spate Bridă în pliu

4 Față Benză bandă decolteu

(din care 2x interior)

5 Spate Pense bandă decolteu

un pliu (dintre care 1x interior)

6 Mânecă

a Manșete

b Benzi pentru tivul mânecii

Interfațarea: călcați pe părțile 4, 5 și a și pe dublură până la linia de îndoire a dublurii, pe partea 1 (dosul țesăturii).

1x

2x

4x

2x

2x

2x

2x

## Asamblare

### Pornire rapidă pentru profesioniști

1 Încrêțirea Marginii

2 Dispunere

3 Platcă

4 Pense la nivelul gâtului

5 Cusături laterale

6 Tiv

7 Tivul mânecii

8 Cusăturile de la mânecă

9 Manșetele

10 Butoniere

11 Coaseți mânecile

### 1 Pliuri Marginii:

Călcați dublura tăiată cu fața spre interior de-a lungul liniei de pliere. Coaseți rezervele pliate de-a lungul liniei de cusătură prezentate.

### 2 Dispunere:

Folosind cea mai mare setare a cusăturii, coaseți între \* de pe partea din față și din spate lângă linia de cusătură. Lăsați firele să atârne pe lungime. Trageți fire pe lățimile marginii bridei față și spate și înodați firele. Distribuți uniform pliseurile.

### 3 Platcă:

Coaseți partea din spate pe dreapta, pe brida exterioră. Presați rezervele de cusătură pe platcă. Fixați părțile din față pe brida exterioră, pe dreapta. În interior, fixați brida interioară dreapta pe stânga. Coaseți bridele împreună, părțile din față sunt cusute între ele. Călcați rezervele de cusătură în bridă și coaseți îngust

lângă cusătură din exterior. Fixați marginea inferioară a bridei interioare peste cusătura de îmbinare de pe spate. Coaseți îngust cusătura din exterior în timp ce coaseți ferm marginea interioară. Fixați marginile bridelor deschise.

### 4 Pense la nivelul gâtului:

Coaseți cusăturile umerilor ale penselor interioare și exterioare de la nivelul gâtului. Călcați rezervele de cusătură separat. Fixați pensa exterioră pe dreapta pe banda de la nivelul gâtului, liniile transversale se întâlnesc cu umărul marcat. Coaseți pensele exterioare. Taiati rezervele de cusătură, tăiați la rotunjimi și presați-le în pensă. Așezați pensa interioară pe pensa exterioră, față pe față, cusăturile se întâlnesc. Așezați Coaseți marginile și tivurile decolteului în continuare împreună. Taiati rezervele de cusătură, tăiați în diagonală la colțuri. Întoarceți pensele spre interior, călcați marginile. Taiati rezervele penselor interioare la o lățime de 1 cm, călcați spre interior și fixați peste cusătura de îmbinare. Coaseți din exterior pensele, inclusiv marginea interioară.

### 5 Cusături laterale:

Așezați părțile din față pe partea din spate, față pe față, coaseți cusăturile laterale de sus la pensa transversală de jos. Finisați rezervele și călcați-le.

### 6 Tivul:

Călcați marginea tivului în interior și coaseți la mașină, coaseți în cruce la capătul fantei. Pentru a evita tăierea, călcați rezervele de cusătură în diagonală deasupra fantei.

### 7 Tivul mânecii:

Tăiați mânecile pe linia de tăiere. Despărțiți marginile tăiate într-o linie dreaptă și coaseți cât mai îngust posibil față pe față cu o margine longitudinală a benzii de prindere. Apăsăți banda de prindere peste cusătură în șlițul mânecii. Așezați banda de prindere către interior, întoarceți către interior și înșalăți de-a lungul cusăturii de îmbinare, având în final o lățime de prindere de 7 mm. Lucrați pe fața articolului vestimentar pentru a coase cu tighel aproape de margine. Prințeți banda de prindere pe interior (asemenea unui mic pliseu), la partea superioară a șlițului. Întoarceți marginea spre interior la marginea din față a tivului și fixați.

### 8 Cusăturile de la mânecă:

Pliati mâneca pe lungime, cu partea dreaptă în interior. Coaseți la mașină cusăturile mânecii. Finisați rezervele împreună și călcați într-o parte. Aliniați marginile inferioare ale mânecilor la lățimea manșetei, înodați firele și distribuți uniform lățimea.

### 9 Manșetele:

Fixați manșetele de-a lungul unei marginii lungi până la marginile inferioare ale mânecilor, față pe față, și coaseți. Taiati rezervele și călcați-le pe manșetă. Presați spre interior rezerva de la cealaltă margine lungă a manșetei. Pliati manșetele, cu partea dreaptă înăuntru. Coaseți marginile înguste împreună. Reduceți rezervele. Întoarceți manșetele. Coaseți manșetele înguste de jur împrejur, coaseți marginea interioară.

### 10 Butoniere:

Pe pensa din dreapta, așa cum se indică, coaseți butonierele pe lungime. La capătul din dreapta al penselor, așa cum este marcat, coaseți o butonieră peste. Coaseți nasturi potriviți pe pliu din stânga și capătul penselor din stânga. Presați pliul de pe panourile din față. Coaseți o butoniera în mijloc și peste capetele manșetelor la o distanță de 1 cm de marginea din față. Coaseți nasturii potriviți pe partea din spate a manșetei.

### 11 Coaseți mânecile:

Atașați mânecile. Suprapuneți rezervele împreună și presați-le în mâneci.

## Tăierea bucăților de material

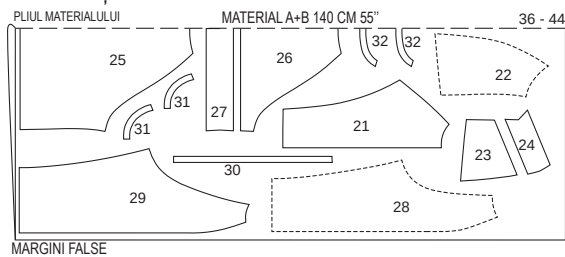

MARGINI FALSE

Tăiați dintr-un strat dublu de material, cu fața din dreapta către interior. Părțile prezentate cu un contur întrerupt trebuie așezate pe material cu partea imprimată în jos.

## 109 Cămașă

de la pagina 20

Mărimile 36, 38, 40, 42, 44, 46, 48

Coaseți spatelui aprox. 102 cm

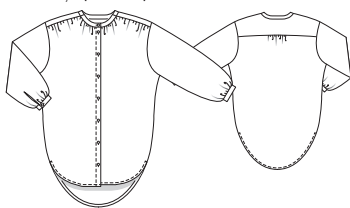

### Material și accesorii

Material recomandat: Materiale ușoare pentru bluze.

Material original: Viscoză.

### Material necesar

Mărime	36	38	40	42	44	46	48
Lățimea materialului	cm						
Material	140	2,35		2,50			
	55	2 1/2		2 3/4			

Accesorii: Villene/Pellon H 609. 10 nasturi.

### Prezentarea generală a tiparului

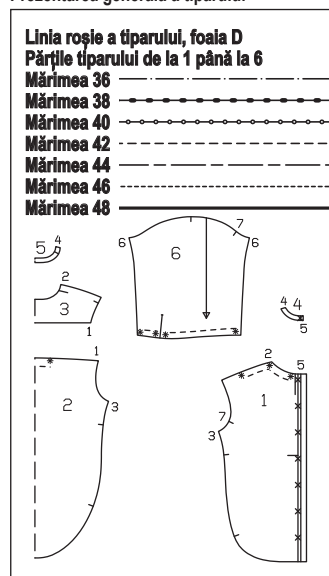

### Tăierea bucăților de material

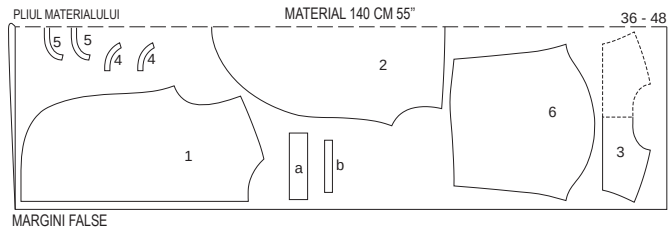

MARGINI FALSE

Tăiați dintr-un strat dublu de material, cu fața din dreapta către interior. Oglindiiți partea 3 la pliuul materialului.

## 110 Bluză

de la pagina 59

Mărimile 36, 38, 40, 42, 44, 46, 48

Coaseți spatelui aprox. 63 cm

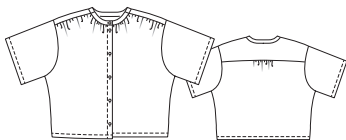

### Material și accesorii

Material recomandat: Materiale ușoare pentru bluze.

### Material necesar

Mărime	36	38	40	42	44	46	48
Lățimea materialului	cm	Material necesar (Metri/yds)					
Material	140	1,65			1,75		
	55	1 3/4			1 1/2		

Material original: Viscoză.

Accesorii: Vlieseline/Vilene G 785. 8 nasturi acoperiți cu material.

### Tăierea bucăților de material

#### Părțile tiparului pe coală

Trasați părțile de tipar de pe foaia tiparului. Urmați liniile și detaliile pentru stilul 110. Liniile de cusătură în partea 1 se aplică Mărimii 36. Pentru mărimile de la 38 la 48, trasați marcajul superior la aceeași distanță de marginea superioară precum Mărimea 38 48 36. Marcajul inferior este la fel pentru toate mărimile. Amplasați marcajele la distanțe egale între acestea. Prindeți cu ace părțile tiparului de material, așa cum se arată în dispunerea tiparului.

#### Rezerve pentru cusătură și tiv

Cusături și margini 1,5 cm, tiv și tivuri mâneci 3 cm

#### Tăierea părților tiparului

- 1 Parte față cu dublură spate 2x
  - 2 Parte spate pe un pliu 1x
  - 3 Spate Bridă în pliu 2x
  - 4 Față Pense bandă decolteu (din care 2x interior) 4x
  - 5 Spate Pense bandă decolteu un pliu (dintre care 1x interior) 2x
  - 6 Mâncă 2x
- Interfațarea: călcați pe părțile 4 și 5 și pe

### Prezentarea generală a tiparului

**Linia roșie a tiparului, foaia D**  
**Părțile tiparului de la 1 până la 6**  
**Mărimea 36**  
**Mărimea 38**  
**Mărimea 40**  
**Mărimea 42**  
**Mărimea 44**  
**Mărimea 46**  
**Mărimea 48**

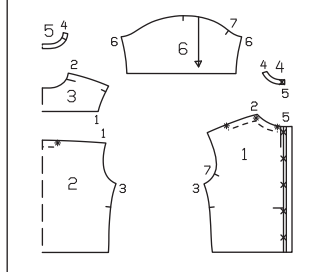

Dublură până la linia de îndoire a dublurii, pe partea 1 (dosul țesăturii).

### Asamblare

#### Pornire rapidă pentru profesioniști

- 1 Încrêțirea Margini
- 2 Dispunere
- 3 Platcă
- 4 Pense la nivelul gâtului
- 5 Cusături laterale
- 6 Cusăturile de la mânecă
- 7 Tivul/tivul mâncilor
- 8 Butoniere
- 9 Coaseți mânecile

#### 1 Pliuri Margini:

Călcați dublura tăiată cu fața spre interior de-a lungul liniei de pliere. Coaseți rezervele pliate de-a lungul liniei de cusătură prezentate.

#### 2 Dispunere:

Folosind cea mai mare setare a cusăturii, coaseți între \* de pe partea din față și din spate lângă linia de cusătură. Lăsați firele să atârne pe lungime. Trageți fire pe lățimile marginii bridei față și spate și innodați firele. Distribuți uniform pliseurile.

### 3 Platcă:

Coaseți partea din spate pe dreapta, pe brida exterioră. Presați rezervele de cusătură pe platcă. Fixați părțile din față pe brida exterioră, pe dreapta. În interior, fixați brida interioară dreapta pe stânga. Coaseți bridele împreună, părțile din față sunt cusute între ele. Călcați rezervele de cusătură în bridă și coaseți îngust lângă cusătură din exterior. Fixați marginea interioară a bridei interioare peste cusătura de îmbinare de pe spate. Coaseți îngust cusătura din exterior în timp ce coaseți ferm marginea interioară. Fixați marginile bridelor deschise.

### 4 Pense la nivelul gâtului:

Coaseți cusăturile umerilor ale penselor interioare și exterioare de la nivelul gâtului. Călcați rezervele de cusătură separat. Fixați pensa exterioră pe dreapta pe banda de la nivelul gâtului, liniile transversale se întâlnesc cu umărul marcat. Coaseți pensele exterioare. Tăiați rezervele, tăiați la rotunjimi și presați-le în pensă. Așezați pensa interioară pe pensa exterioră, față pe față, cusăturile se întâlnesc. Așezați Coaseți marginile și tivurile decolteului în continuare împreună. Tăiați rezervele de cusătură, tăiați în diagonală la colțuri. Întoarceți pensele spre interior. Călcați marginea cu fierul. Tăiați rezervele penselor interioare la o lățime de 1 cm, călcați spre interior și fixați peste cusătura de îmbinare. Coaseți din exterior pensele, inclusiv marginea interioară.

### 5 Cusături laterale:

Așezați partea din față pe partea din spate, față pe față, coaseți la mașină cusăturile laterale. Finisați rezervele și călcați-le.

### Tăierea bucăților de material

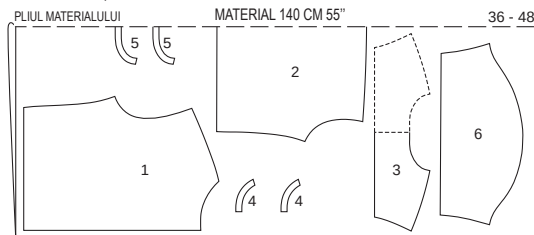

MARGINI FALSE

Tăiați dintr-un strat dublu de material, cu fața din dreapta către interior. Oglindiiți partea 3 la pliuul materialului.

## 111 Tricou

de la pagina 38

Mărimile 36, 38, 40, 42, 44

Coaseți spatelui aprox. 67 cm

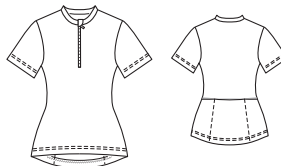

### Material și accesorii

Material recomandat: Jerseu Folosiți numai țesături de jersey cu elastan.

Material original: Material de jersey cu elastan.

### Material necesar

Mărime	36	38	40	42	44	
Lățimea materialului	cm	Material necesar (Metri/yds)				
Material	140		1,35			
	55		1 1/2			

Accesorii: Villene/Pellon H 609. 1 fermoar cu o lungime de 20 cm. Ac dublu.

### 6 Cusăturile de la mânecă:

Pliati mâneca pe lungime, cu partea dreaptă în interior. Coaseți la mașină cusăturile mâncii. Finisați rezervele împreună și călcați într-o parte.

### 7 Tivul/tivul mâncilor:

Călcați tivul către interior și coaseți la mașină. Prelucrați tivurile mâncilor precum tivul.

### 8 Butoniere:

Pe pensa din dreapta, așa cum se indică, coaseți butonierele pe lungime. La capătul din dreapta al penselor, așa cum este marcat, coaseți o butonieră peste. Coaseți nasturi potrivit pe pliuul din stânga și capătul penselor din stânga.

### 9 Coaseți mânecile:

Atașați mânecile. Suprapuneți rezervele împreună și presați-le în mâneci.

### Prezentarea generală a tiparului

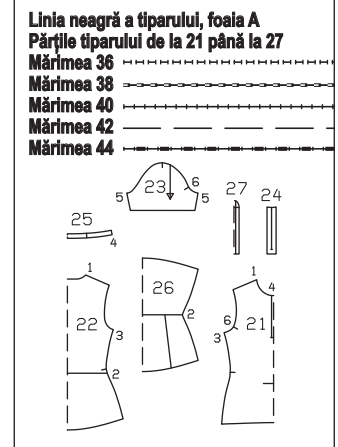

### Tăierea bucăților de material

#### Părțile tiparului pe coală

Trasați părțile de tipar de pe foaia tiparului. Urmați liniile și detaliile pentru stilul 111. Prindeți

cu ace părțile tiparului de material, așa cum se arată în disponerea tiparului.

#### Rezerve pentru cusătură și tiv

Cusături și margini 1,5 cm, tiv și tivuri mâneci 4 cm

#### Tăierea părților tiparului

- |   |    |
|---|----|
| 21 Parte față pe un pliu                  | 1x |
| 22 Parte spate pe un pliu                 | 1x |
| 23 Mâncă                                  | 2x |
| 24 Dublură / Fermoar                      | 1x |
| 25 Guler caza pe un pliu                  | 2x |
| 26 Spate Buzunar pe un pliu               | 1x |
| 27 Fermoar / Protecție spălare pe un pliu | 1x |
- Interfațarea Călcați cu fierul de călcat părțile 24 și 25 (dosul materialului).

#### Pornire rapidă pentru profesioniști

- Cusături umeri
- Guler cazac
- Pensă protecție spălare
- Pensă protecție spălare la banda fermoarului
- Dublură / Fermoar / Guler interior
- Buzunarul
- Cusături laterale
- Cusăturile de la mânecă
- Coaseți mânecile
- Tivul și tivul mânecilor

#### Asamblare

**Notă:** Realizați cusături pe materialele elastice folosind o cusătură elastică specială sau la o setare îngustă în zig-zag. Coaseți tivul și tivul mânecilor cu un ac dublu pentru a menține marginea elastică.

#### 1 Cusături umeri:

Realizați cusăturile umerilor. Finisați rezervele și călcați-le.

#### 2 Guler:

Fixați gulerul întărit (= gulerul exterior) de marginea decolteului, față pe față, și coaseți până la linia fermoarului prezentată. Călcați rezervele din afară pe marginile gulerului din față spre interior. Taiati rezervele, taiati la rotunjimi și calcați în guler. Linilele transversale de pe guler se întănesc cu cusăturile umerilor. Pe gulerul neîntărit (= gulerul interior), taiati rezervele de jur împrejur la o lățime de 5 mm și calcați spre interior.

#### 3 Pensă protecție spălare:

Îndoiiți pensa de protecție la spălare cu fermoar în jumătate pe lungime, partea dreaptă în interior. Coaseți margine lungă. Reduceți rezervele. Întoarceți pensele și calcați. Finisați marginea inferioară.

#### Tăierea bucăților de material

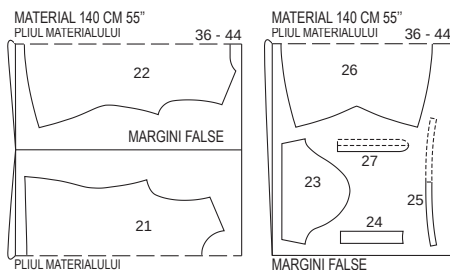

#### 4 Pensă protecție spălare la banda fermoarului:

Deschideți fermoarul. Așezați pensa de protecție spălare sub fermoarul din dreapta. Capătul inferior al pensei se închide cu fermoarul, rezervele pensei se află pe banda cu fermoar. Îndoiiți capătul superior al benzii înainte peste capătul superior al fermoarului. Înainte de a face acest demers, pliați banda superioară cu fermoar spre interior până la începutul dinților fermoarului. Fixați fermoarul pe pensă.

#### 5 Dublură / Fermoar / Guler interior:

Fixați dublura, față pe față, peste liniile de fermoar marcate în partea din față, centrul dublurii pe linia de fermoar. Coaseți de-a lungul liniilor marcate în dreptunghi din stânga. Taiati între cusături pe lungime, în diagonală spre colțuri. Rotiți dublura față în față spre interior, calcați marginile șlitului. Așezați fermoarul sub marginile șlitului și marginile din față ale gulerului. Coaseți îngust, dinții fermoarului rămân vizibili (piciorușe fermoar). Fixați gulerul interior pe gulerul exterior pe partea stângă. Coaseți cu margini înguste pe gulerul exterior de-a lungul marginilor exterioare și peste cusătura de la baza gulerului. Coaseți Coaseți manual marginile gulerului de pe gulerul interior pe benzile cu fermoar.

#### 6 Buzunarul:

Pliati partea din buzunar din spate de-a lungul liniei de pliere, partea stângă în interior. Așezați partea de buzunar pe partea din spate, față pe față (cusătura numărul 2). Așezați rezervele laterale și rezervele tivului la un loc. Coaseți separatoarele de buzunar de-a lungul liniilor de cusătură trasate.

#### 7 Cusături laterale:

Coaseți la mașină cusături laterale. Finisați rezervele și călcați-le.

#### 8 Cusăturile de la mânecă:

Coaseți la mașină cusăturile mânecii. Finisați rezervele și călcați-le.

#### 9 Coaseți mânecile:

Atașați mânecile. Taiati rezervele, finisați-le împreună și apăsați-le spre mânecă către începutul curbei.

#### 10 Tivul și tivul mânecilor:

Finisați rezervele tivului și mânecilor, calcați în interior și coaseți la mașină din exterior cu acul dublu.

## 112 Tricou

de la pagina 45

Mărimile 36, 38, 40, 42, 44

Coaseți spatelui aprox. 60 cm



#### Prezentarea generală a tiparului

Linia neagră a tiparului, foaia A  
Părțile tiparului de la 21 până la 24

Mărimea 36

Mărimea 38

Mărimea 40

Mărimea 42

Mărimea 44

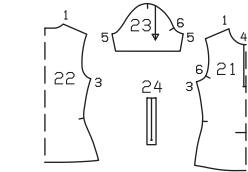

#### Material și accesorii

**Material recomandat:** Jerseu Material funcțional sport. Numai țesături de jerseu cu elastan și fără franjuri.

**Material original:** Jerseu cu elastan (material pentru costume de baie).

**Accesorii:** Vlieseline/Vilene G 785. 1 Fermoar metalic lungime 18 cm. Ac dublu.

#### Material necesar

Mărime	36	38	40	42	44
Lățimea materialului cm in					
Material	140		1,10		1 ¼

#### Tăierea bucăților de material

#### Părțile tiparului pe coală

Trasați părțile de tipar de pe foaia tiparului. Urmați liniile și detaliile pentru stilul 112. Prindeți cu ace părțile tiparului de material, așa cum se arată în disponerea tiparului. Marcați părțile a până la c direct pe material.

#### Rezerve pentru cusătură și tiv

Cusături și margini 1,5 cm, tiv și tivuri mâneci 4 cm Măsurătorile pentru părțile a până la c includ rezerve.

#### Tăierea părților tiparului

- |  |    |
|--|----|
| 21 Parte față pe un pliu               | 1x |
| 22 Parte spate pe un pliu              | 1x |
| 23 Mâncă                               | 2x |
| 24 Dublură / Fermoar                   | 1x |
| a Benzi de margine / Banda decolteului | 1x |

#### Măsurători pentru a, b, c

Mărime	36	38	40	42	44	Lățime pentru toate mărimile (cm/in)
	Lungime (cm/in)					
a	41,5 16½	42,5 16¾	43,5 17	44,5 17½	45,5 17¾	3 1½
b	57 22½	58 22¾	59 23¼	60 23½	61 24	2,5 ¾
c	29 11½					3 1½

#### Asamblare

**Notă:** Realizați cusături pe materialele elastice folosind o cusătură elastică specială sau la o setare îngustă în zig-zag. Coaseți tivul și tivul

#### Pornire rapidă pentru profesioniști

- Cusături umeri
- Banda decolteu
- Dublură / Fermoar
- Cusături laterale
- Cusăturile de la mânecă
- Coaseți mânecile
- Tivul și tivul mânecilor
- Pliseuri

mâncicilor cu un ac dublu pentru a menține marginea elastică.

#### 1 Cusături umeri:

Realizați cusăturile umerilor. Finisați rezervele și călcați-le.

#### 2 Banda decolteu:

Taiati rezerva de cusătură la marginea liniei decolteului. Coaseți banda de margine, față pe față, la o lățime de 7 mm până la margine. Călcați dungile spre decolteu. Întoarceți benzile spre margine către interior, pliați și fixați cusătura de îmbinare (pliu trebuie să se extindă peste cusătura de îmbinare). Din exterior, coaseți marginea îngust lângă cusătura de îmbinare. Marginea începe și se termină. Linia de tăiere marcată în partea centrală din față.

#### 3 Dublură / Fermoar:

Fixați dublura, față pe față, peste liniile de fermoar marcate, centrul dublurii pe linia de fermoar. Coaseți de-a lungul liniilor marcate în dreptunghi din stânga. Taiati între cusături pe lungime, în diagonală spre colțuri. Rotiți dublura față în față spre interior, calcați marginile șlitului. Așezați fermoarul sub marginile șlitului și coaseți îngust, îndoiiți benzile fermoarului spre interior în partea de sus, dinții fermoarului rămân vizibili (piciorușe fermoar) și începeți de la marginea superioară a decolteului.

#### 4 Cusături laterale:

Coaseți la mașină cusături laterale. Finisați rezervele și călcați-le.

#### 5 Cusăturile de la mânecă:

Coaseți la mașină cusăturile mânecii. Finisați rezervele și călcați-le.

#### 6 Coaseți mânecile:

Atașați mânecile. Taiati rezervele, finisați-le împreună și apăsați-le spre mânecă către începutul curbei.

#### 7 Tivul și tivul mânecilor:

Finisați rezervele tivului și mânecilor, calcați în interior și coaseți la mașină din exterior cu acul dublu.

#### 8 Pliseuri:

Strângeți pliseurile pentru decolteu. Astfel, coaseți la o margine pe lungime la o distanță de 5 și 7 mm, la cea mai mare setare a cusăturii. Strângeți firele pe lungimea marginii decolteului. Înnoați capetele firului. Aranjați pliseurile pentru fermoar în același mod, stânga pe dreapta, la 5 mm lățime în lateral de marginile fermoarului. Capetele pliseurilor încep de la marginea decolteului și se termină la capătul fermoarului. Coaseți pliseurile la decolteu, stânga pe dreapta, pe marginea decolteului, sub banda de margine. Capetele pliseurilor încep și se termină la capătul fermoarului.

Îndoiiți materialul conform dispunerii tiparului, în cazul stratului dublu de material, partea dreaptă în interior, oglindiți părțile 25 și 27 de-a lungul liniei de pliere a materialului și așezați-le cu inscripția în jos.

- |  |    |
|--|----|
| b Pliseuri / Linie decolteu  | 1x |
| c Pliseuri / Fermoar   | 2x |
| Interfațarea Călcați cu fierul de călcat partea 24 (dosul materialului). |    |

### Tăierea bucăților de material

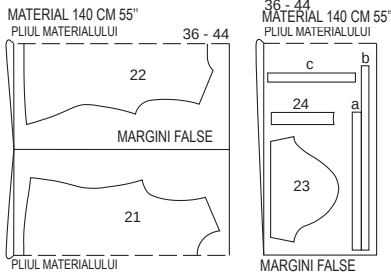

Îndoiiți materialul conform dispoziției tiparului, în cazul stratului dublu de material, partea dreaptă în interior.

## 113 Colanți •••

la p. 32/33  
Mărimile 36, 38, 40, 42, 44, 46, 48  
Lungime pantalonii aprox. 89 cm

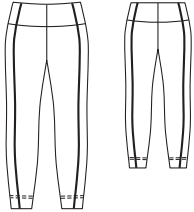

elastică: 3,75 m (pentru toate mărimile). Ac dublu.

### Tăierea bucăților de material

**Părțile tiparului pe coală**  
Trasați părțile de tipar de pe foaia tiparului. Urmați liniile și detaliile pentru stilul 113. Prindeți cu ace părțile tiparului de material, așa cum se arată în dispoziția tiparului. Marcați partea a direct pe material.

**Rezerve pentru cusătură și tiv**  
Cusături și margini 1,5 cm, rezervă de tiv de 3 cm. Măsurătorile pentru partea a includ rezerve.

### Tăierea părților tiparului

#### Măsurători pentru a

Mărime	36	38	40	42	Lățime pentru toate mărimile (cm/in)
Lungime (cm/in)					7,5 / 3
a	78 / 30%	82 / 32%	86 / 33%	90 / 35%	

Mărime	44	46	48	Lățime pentru toate mărimile (cm/in)
Lungime (cm/in)				7,5 / 3
a	94 / 37	98 / 38%	104 / 41	

- 1 Peplum Parte pantalonii
- 2 Lateral Parte pantalonii
- 3 Spate Parte pantalonii
- 4 Față Bridă
- 5 Lateral Bridă
- 6 Spate Bridă
- a Dublură / Tubulatură

- 2x
- 2x
- 2x
- 2x
- 2x
- 2x
- 1x

### Prezentarea generală a tiparului

**Linia albastră a tiparului, foaia B**  
**Părțile tiparului de la 1 până la 6**

Mărimea 36  
Mărimea 38  
Mărimea 40  
Mărimea 42  
Mărimea 44  
Mărimea 46  
Mărimea 48

### Material și accesorii

**Material recomandat:** Jerseu. Folosiți numai țesături de jerseu cu elastan.  
**Material original:** Material de jerseu cu elastan.  
**Accesorii:** Bandă de elastic 4 cm lățime; Mărim-

### Material necesar

Mărime	36	38	40	42	44	46	48
Lățimea materialului (cm/in)							
Material	140			1,50			
	55			1 3/4			

ile 36, 38: 0,75 m, Mărime 40: 0,80 m, Mărime 42: 0,85 m, Mărime 44: 0,90 m, Mărime 46: 0,95 m, Mărime 48: 1,00 m. Bandă paspoal

### Pornire rapidă pentru profesioniști

- 1 Platca
- 2 Paspoal
- 3 Cusături despărțitoare față și spate:
- 4 Cusături interioare ale picioarelor
- 5 Cusătură centrală
- 6 Dublură / Tubulatură
- 7 Bandă elastică
- 8 Tiv

### Asamblare

**Notă:** Realizați cusături pe materialele elastice folosind o cusătură elastică specială sau la o setare îngustă în zig-zag. Coaseți tivul cu un ac dublu pentru a menține marginea extensibilă.

**1 Platcă:**  
Puneți bridele din față împreună, față pe

față, pe părțile din față de pantalon (cusătura numărul 6) și coaseți. Fixați și coaseți părțile plăcii laterale și din spate pe părțile laterale și din spate ale pantalonilor și coaseți. Călcați rezervele de cusătură pe platcă. Coaseți cusăturile de îmbinare a bridei cu margine îngustă.

### 2 Paspoal:

Țineți banda de paspoal, față pe față, pe marginile de lungime ale părților de pantalon laterale. Suprapunerea paspoalului se află pe pantalonii, banda plată se află pe rezerva de cusătură.

### 3 Cusături despărțitoare față și spate:

Așezați părțile laterale din față. Prindeți și coaseți părțile de pantalon, față pe față, pe părțile de pantalon din față (cusătura numărul 4), cusăturile de îmbinare a bridei și pensele transversale se intersectează la înălțimea genunchilor. Folosiți picioruțel pentru fermoar de pe mașina de cusut pentru a face acest lucru. Fixați cusăturile despărțitoare în același mod (cusătura numărul 5) și coaseți. Finisați rezervele de cusătură împreună și călcați spre centru. Coaseți cusăturile din exterior, îngust, lângă paspoal.

### 4 Cusături interioare ale picioarelor:

Îndoiiți piciorul pantalonului în jumătate pe lungime, partea dreaptă în interior. Prindeți cu ace și coaseți la mașină cusăturile picioarelor de pantalon interioare (cusătura numărul 3), pensele transversale se intersectează. Finisați rezervele de cusătură împreună și călcați într-o parte.

### 5 Cusătura din mijloc:

Întoarceți un picior de pantalon. Trageți pi-

### Tăierea bucăților de material

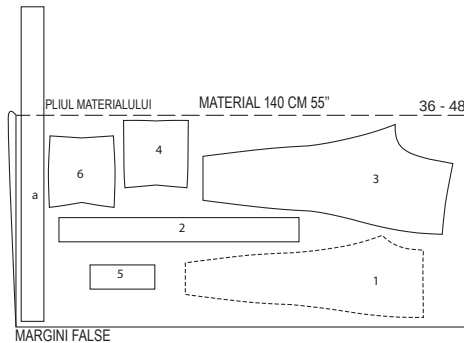

Tăiați dintr-un strat dublu de material, cu fața din dreapta către interior. Decupați la sfârșitul părții a fin nou dintr-un singur strat de material rămas.

## 114 Colanți scurți •••

de la pagina 39  
Mărimile 36, 38, 40, 42, 44, 46, 48  
Lungime pantalon 50 cm

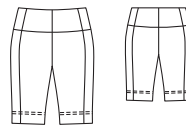

### Material și accesorii

**Material recomandat:** Jerseu. Folosiți numai țesături de jerseu cu elastan.  
**Material original:** Material de jerseu cu elastan.  
**Accesorii:** Bandă de elastic 4 cm lățime; Mărim-

### Material necesar

Mărime	36	38	40	42	44	46	48
Lățimea materialului (cm/in)							
Material	140			1,15			
	55			1 1/4			

cioarele de pantalon împreună, față pe față, fixați și coaseți cusătura centrală, cusăturile interioare ale picioarelor se intersectează. La brida interioară, întrerupeți cusătura în față între liniile de cusătură marcate. Fixați capetele cusăturii cu tehnica punct în urma acului. Finisați rezervele de cusătură și călcați până la începutul rotunjirii.

### 6 Dublură / Tubulatură:

Fixați benzile a împreună stânga pe stânga pe brida interioară tăiată, suprapuneți capetele benzilor în partea centrală din față. Coaseți benzile de-a lungul liniilor de cusătură marcate. Tăiați rezerva de cusătură la marginea superioară. Curățați brida interioară, pliați-o spre interior la linia DUBLURII PLIUULUI și fixați peste cusătura de îmbinare. Fixați platca interioară cu ace din exterior în canelura de îmbinare a cusăturii de prindere.

### 7 Bandă de elastic:

Introduceți banda de elastic în tubulatură cu ajutorul unui ac de siguranță. Coaseți manual capetele benzii împreună, lățimea finală: Mărimea 36: 68 cm, Mărimea 38: 72 cm, Mărimea 40: 76 cm, Mărimea 42: 80 cm, Mărimea 44: 84 cm, Mărimea 46: 88 cm, Mărimea 48: 94 cm. Coaseți deschiderea cusăturii.

### 8 Tivul:

Suprapuneți tivul și presați spre interior și coaseți din exterior cu acul dublu la 3 cm lățime.

### Tăierea bucăților de material

#### Părțile tiparului pe coală

Trasați părțile de tipar de pe foaia tiparului. Urmați liniile și detaliile pentru stilul 114. Prindeți cu ace părțile tiparului de material, așa cum se arată în dispoziția tiparului. Marcați partea a direct pe material.

#### Rezerve pentru cusătură și tiv

Cusături și margini 1,5 cm, rezervă de tiv de 3 cm. Măsurătorile pentru partea a includ rezerve.

#### Tăierea părților tiparului

- 1 Peplum Parte pantalonii
- 2 Lateral Parte pantalonii
- 3 Spate Parte pantalonii
- 4 Față Bridă
- 5 Lateral Bridă
- 6 Spate Bridă
- a Dublură / Tubulatură

- 2x
- 2x
- 2x
- 2x
- 2x
- 2x
- 1x

## Prezentarea generală a tiparului

**Linia albastră a tiparului, foaia B**  
**Părțile tiparului de la 1 până la 6**

**Mărimea 36**  
**Mărimea 38**  
**Mărimea 40**  
**Mărimea 42**  
**Mărimea 44**  
**Mărimea 46**  
**Mărimea 48**

## Măsurători pentru a

Mărime	36	38	40	42	Lățime pentru toate mărimile (cm/in)
	Lungime (cm/in)				
a	78 30%	82 32%	86 33%	90 35%	7,5 3

Mărime	44	46	48	Lățime pentru toate mărimile (cm/in)
	Lungime (cm/in)			
a	94 37	98 38½	104 41	7,5 3

## Pornire rapidă pentru profesioniști

- 1 Cusături despărțitoare:
- 2 Cusături interioare ale picioarelor
- 3 Cusătură centrală
- 4 Platăc
- 5 Dublură / Tubulatură
- 6 Bandă elastică
- 7 Tiv

## Asamblare

**Notă:** Realizați cusături pe materialele elastice folosind o cusătură elastică specială sau la o setare îngustă în zig-zag. Coaseți tivul cu un ac dublu pentru a menține marginea extensibilă.

### 1 Cusături despărțitoare:

Așezați părțile laterale din față, Prindeți și coaseți părțile de pantalon față pe față pe panoul din față Prindeți cu ace părțile de pantalon (cusătura numărul 1) și coaseți la mașină. Finisați rezervele de cusătură împreună și călcați spre centru. Coaseți cusături despărțitoare din exterior cu margini înguste. Coaseți Coaseți și călcați cusături despărțitoare (cusătura numărul 2) în același mod.

### 2 Cusături interioare ale picioarelor:

Îndoți piciorul pantalonului în jumătate pe lungime, partea dreaptă în interior. Prindeți cu ace și coaseți cusăturile interioare ale picioarelor (cusătura numărul 3). Finisați rezervele de cusătură împreună și călcați într-o parte.

### 3 Cusătura din mijloc:

Întoarceți un picior de pantalon. Așezați un

Tăiați dintr-un strat dublu de material, cu fata din dreapta către interior. Decupați la sfârșit partea a fin nou dintr-un singur strat de material rămas.

picior de pantalon în celălalt, cu fețele materialului dispuse față în față. Fixați și coaseți cusătura centrală, cusăturile interioare ale picioarelor se întâlnesc. Tăiați rezervele de cusătură, finisați-le împreună și apăsați-le spre mâneacă către lateral.

### 4 Platăc:

Așezați părțile laterale din față, Așezați părțile plătcii pe părțile drepte împreună pe părțile plătcii din față, prindeți cusăturile despărțitoare din față (cusătura numărul 4) și coaseți la mașină. Călcați rezervele de cusătură în centru. Coaseți Coaseți cusăturile despărțitoare în același mod (cusătura numărul 5) și călcați. Coaseți cusăturile despărțitoare cu margine îngustă. Așezați părțile plătcii una peste alta, față pe față, împreună. Coaseți cusătura centrală din față și din spate, întrerupând cusătura din față între liniile de cusătură marcate. Fixați capetele cusăturii cu tehnica punct în urma acului. Călcați rezervele de cusătură separat. Prindeți cu ac și coaseți brida (cusătura numărul 6), față pe față, pe marginea superioară a pantalonilor, cusăturile despărțitoare și liniile orizontale de pe părțile laterale se întâlnesc. Apăsați rezervele pe plătcă.

### 5 Dublură / Tubulatură:

Fixați benzile a împreună stânga pe stânga pe brida interioară tăiată, suprapuneți capetele benzilor în partea centrală din față. Coaseți benzile de-a lungul liniilor de cusătură marcate. Tăiați rezerva de cusătură la marginea superioară. Curățați brida interioară, pliați-o spre interior la linia DUBLURII PLIULUI și fixați peste cusătura de îmbinare. Coaseți brida exterioră cu o margine îngustă de-a lungul cusăturii de îmbinare, în timp ce coaseți ferm brida interioară.

### 6 Bandă de elastic:

Introduceți banda de elastic în tubulatură cu ajutorul unui ac de siguranță. Coaseți manual capetele benzii împreună, lățimea finală: Mărimea 36: 68 cm, Mărimea 38: 72 cm, Mărimea 40: 76 cm, Mărimea 42: 80 cm, Mărimea 44: 84 cm, Mărimea 46: 88 cm, Mărimea 48: 94 cm. Coaseți deschiderea cusăturii.

### 7 Tivul:

Suprapuneți tivul și presați spre interior și coaseți din exterior cu acul dublu la 3 cm lățime.

## Tăierea bucăților de material

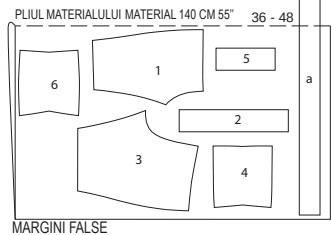

țesături de jersey cu elastan.

**Material original:** Material de jersey cu elastan.

### Material necesar

Mărime	36	38	40	42	44	46	48
Lățimea materialului (cm/in)	Material necesar (Metri/yds)						
Material	140 55	1,80 2	1,85 2				

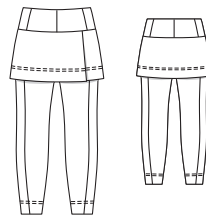

## Prezentarea generală a tiparului

### Linia albastră a tiparului, foaia B

**Părțile tiparului de la 1 până la 8**

**Mărimea 36**  
**Mărimea 38**  
**Mărimea 40**  
**Mărimea 42**  
**Mărimea 44**  
**Mărimea 46**  
**Mărimea 48**

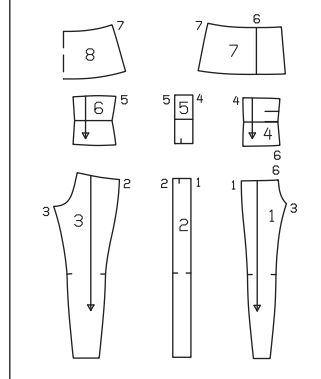

**Accesorii:** Bandă de elastic 4 cm lățime:

Mărimile 36, 38: 0,75 m, Mărime 40: 0,80 m, Mărime 42: 0,85 m, Mărime 44: 0,90 m, Mărime 46: 0,95 m, Mărime 48: 1,00 m. Ac dublu.

## Tăierea bucăților de material

### Părțile tiparului pe coală

Trasați părțile de tipar de pe foaia tiparului. Urmați liniile și detaliile pentru stilul 115. Prindeți cu ace părțile tiparului de material, așa cum se arată în dispunerea tiparului. Marcați partea a direct pe material.

### Rezerve pentru cusătură și tiv

Permiteți 1,5 cm pentru cusături și margini, 3 cm pentru tiv (pantaloni și fustă) și marginea din față a panoului frontal al fustei. Măsurătorile pentru partea a includ rezerve.

## Măsurători pentru a

Mărime	36	38	40	42	Lățime pentru toate mărimile (cm/in)
	Lungime (cm/in)				
a	78 30%	82 32%	86 33%	90 35%	7,5 3

Mărime	44	46	48	Lățime pentru toate mărimile (cm/in)
	Lungime (cm/in)			
a	94 37	98 38½	104 41	7,5 3

## Tăierea părților tiparului

- 1 Peplum Parte pantalonii
- 2 Lateral Parte pantalonii
- 3 Spate Parte pantalonii
- 4 Față Bridă
- 5 Lateral Bridă
- 6 Spate Bridă
- 7 Față Panou fustă
- 8 Spate față a fustei pe un pliu a Dublură / Tubulatură

- 2x
- 2x
- 2x
- 2x
- 2x
- 2x
- 2x
- 1x
- 1x

## Pornire rapidă pentru profesioniști

- 1 Cusături despărțitoare:
- 2 Cusături interioare ale picioarelor
- 3 Cusătură centrală
- 4 Coaseți fusta
- 5 Coaseți la mașină fusta
- 6 Bridă
- 7 Dublură / Tubulatură
- 8 Bandă de elastic
- 9 Tiv

## Asamblare

**Notă:** Realizați cusături pe materialele elastice folosind o cusătură elastică specială sau la o setare îngustă în zig-zag. Coaseți tivul cu un ac dublu pentru a menține marginea extensibilă.

### 1 Cusături despărțitoare:

Așezați părțile laterale din față, Prindeți și coaseți părțile de pantalon față pe față pe panoul din față Prindeți cu ace părțile de pantalon (cusătura numărul 1) și coaseți la mașină. Finisați rezervele de cusătură împreună și călcați spre centru. Coaseți cusături despărțitoare din exterior cu margini înguste. Coaseți Coaseți și călcați cusături despărțitoare (cusătura numărul 2) în același mod.

### 2 Cusături interioare ale picioarelor:

Îndoți piciorul pantalonului în jumătate pe lungime, partea dreaptă în interior. Prindeți cu ace și coaseți cusăturile interioare ale picioarelor (cusătura numărul 3). Finisați rezervele de cusătură împreună și călcați într-o parte.

### 3 Cusătura din mijloc:

Întoarceți un picior de pantalon. Așezați un picior de pantalon în celălalt, cu fețele materialului dispuse față în față. Fixați și coaseți cusătura centrală, cusăturile interioare ale picioarelor se întâlnesc. Tăiați rezervele de cusătură, finisați-le împreună și apăsați-le spre mâneacă către lateral.

### 4 Coaseți fusta:

Așezați panourile fustei din față, față pe față, pe panoul fustei din spate. Prindeți și coaseți cusăturile laterale (cusătura numărul 7). Finisați rezervele de cusătură împreună și călcați în spate. Finisați marginea tivului și marginile din față. Mai întâi călcați rezerva tivului, apoi rezerva marginii din față spre interior. Coaseți rezerva tivului din exterior pe o lățime de 3 cm cu acul dublu. Coaseți lejer manual rezerva la marginea din față. Așezați panoul fustei din față centru pe centru pe panoul fustei din stânga din față, fixați împreună de-a lungul marginilor superioare.

### 5 Coaseți fusta:

Fixați fusta pe marginea superioară a pantalonilor, stânga pe dreapta (cusătura numărul 6), cusăturile laterale ale fustei se întâlnesc cu liniile transversale de pe părțile laterale ale pantalonilor. Fixați fusta și continuați să prelucrați drept un singur strat.

### 6 Platăc:

Așezați părțile laterale din față, Așezați părțile plătcii pe părțile drepte împreună pe părțile plătcii din față, prindeți cusăturile despărțitoare din față (cusătura numărul 4) și coaseți la mașină. Călcați rezervele de cusătură în centru. Coaseți Coaseți cusăturile despărțitoare în același mod (cusătura numărul 5) și călcați. Coaseți cusăturile despărțitoare cu margine îngustă. Așezați părțile plătcii una peste alta, față pe față, împreună. Coaseți cusătura centrală din față și din spate, întrerupând cusătura din față între liniile de cusătură marcate. Fixați capetele cusăturii cu tehnica punct în urma acului. Călcați rezervele de cusătură separat. Prindeți cu ac și coaseți brida (cusătura numărul 6), față pe față, pe marginea superioară a pantalonilor, cusăturile despărțitoare și liniile orizontale de pe părțile laterale se întâlnesc. Apăsați rezervele pe plătcă.

### 7 Dublură / Tubulatură:

Fixați benzile a împreună stânga pe stânga

# 115 Colanți •••

de la pagina 40

Mărimile 36, 38, 40, 42, 44, 46, 48

Lungime pantalonii aprox. 90 cm

Lungime fustă 31 cm

## Material și accesorii

Material recomandat: Jersey. Folosiți numai

pe brida interioară tăiată, suprapuneți capetele benzilor în partea centrală din față. Coaseți benzile de-a lungul liniilor de cusătură marcate. Tăiați rezerva de cusătură la marginea superioară. Curățați brida interioară, pliați-o spre interior la linia DUBLURII PLIULUI și fixați peste cusătura de îmbinare. Coaseți brida exterioară cu o margine îngustă de-a lungul cusăturii de îmbinare, în timp ce coaseți ferm brida interioară.

### 8 Bandă de elastic:

Introduceți banda de elastic în tubulatură cu ajutorul unui ac de siguranță. Coaseți manual capetele benzii împreună, lățimea finală: Mărimea 36: 68 cm, Mărimea 38: 72 cm,

Mărimea 40: 76 cm, Mărimea 42: 80 cm, Mărimea 44: 84 cm, Mărimea 46: 88 cm, Mărimea 48: 94 cm. Coaseți deschiderea cusăturii.

### 9 Tivul:

Suprapuneți tivul și presați spre interior și coaseți din exterior cu acul dublu la 3 cm lățime.

### Tăierea bucăților de material

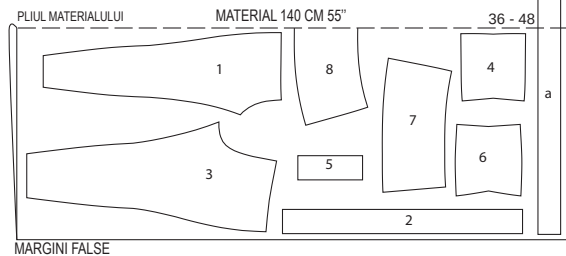

Tăiați dintr-un strat dublu de material, cu fața din dreapta către interior. Decupați la sfârșit partea a fin nou dintr-un singur strat de material rămas.

## 116 Bermude ●●●

de la pagina 14

Mărimile 36, 38, 40, 42, 44

Așezați părțile laterale din față, Lungime pantalonilor aprox. 45 cm  
Tiv aproximativ 74 cm

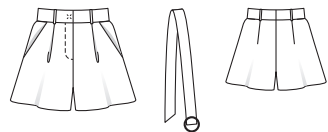

### Prezentarea generală a tiparului

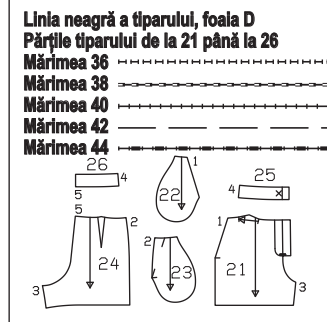

Pantalonii stau la nivelul taliei

### Material și accesorii

**Material recomandat:** Materiale ușoare pentru pantalonii. **Material original:** Bumbac cu imprimare.

### Material necesar

Mărime	36	38	40	42	44
Lățimea materialului	cm	in	Material necesar (Metri/yds)		
Material	140	55	1,25	1 3/4	

**Notă:** La utilizarea materialului original (lățimea materialului 135 cm), consumul de material se modifică.

**Accesorii:** Vlieseline/Vilene G 785. 1 fermoar, Mărimea 36, 38: Lungime 16 cm; Gr. 40 - 44: Lungime 18 cm. 1 Fermoar, 5 cm Lățimea gulerului. 1 Capsă pentru cusut

### Tăierea bucăților de material

#### Părțile tiparului pe coală

Trasați părțile de tipar de pe foaia tiparului. Linile de cusătură a fermoarului în partea 21 se aplică Mărimii 36. Pentru Mărimile 38 - 44, marcați linia de cusătură la aceeași distanță de centru față precum pentru Mărimea 36. Acordați atenție lungimii șlițului. Prindeți cu ace părțile tiparului de material, așa cum se arată în dispunerea tiparului. Marcați părțile a până la c direct pe material.

#### Rezerve pentru cusătură și tiv

#### Măsurători pentru a, b, c

Mărime	36	38	40	42	44	Lățime pentru loate mărimile (cm/in)
Lungime (cm / in)						
a	19			21		8
	7 1/2			8 1/4		3 1/8
b	36					4
	14%					1 1/2
c	102	106	110	114	118	13
	40%	41%	43%	44%	46%	5%

Cusături și margini 1,5 cm, rezervă de tiv de 4 cm. Măsurătorile pentru părțile a până la c includ rezerve.

#### Tăierea părților tiparului

21 Peplum Parte pantalonii  
22 Parte pentru buzunar  
23 Partea bridei pentru șold  
24 Spate Parte pantalonii  
25 Peplum Betelie  
26 Spate Betelie  
a Înfășurare dedesubt  
b Benzi pentru bucle curea

2x  
2x  
2x  
2x  
4x  
4x  
1x  
1x

### Pornire rapidă pentru profesioniști

- 1 Pensele din spate
- 2 Buzunare în brida de șold
- 3 Pliurile
- 4 Cusături laterale / Cusăturile de pe interiorul cracului
- 5 Cusătură centrală
- 6 Șliț
- 7 Bucle
- 8 Betelie
- 9 Tiv
- 10 Betelie

c Betelie  
Interfațarea călcați cu fierul de călcat părțile 25, 26 și a (dosul materialului).

### Asamblare

#### 1 Cusături din spate:

Coaseți pensele pe partea din spate a pantalonilor și apăsați fiecare pensă spre centru.

#### 2 Buzunare în brida de șold:

Coaseți la mașină buzunarele față pe față pe marginile de prindere din față. deschideți buzunarului de pe părțile din față ale pantalonilor și coaseți. Așezați buzunarele în sus sau în față și coaseți la mașină îngust pe rezervele de cusătură, a se consulta „Cum se face” - Coasere dublură față în față pe rezerve - din Glosar. Întoarceți deschiderea de buzunar în interior, călcați marginile de prindere și coaseți îngust. Prindeți deschiderea buzunarelor pe bridele laterale de șold, întâlnind liniile de cusătură. Coaseți pungile de buzunar împreună pe interior. Puneți pungile de buzunar pe marginile laterale și superioare ale părților de pantalon.

#### 3 Pliurile:

Aplicați pliurile în direcția săgeții pe părțile din față și prindeți pe rezerve.

#### 4 Cusături laterale / Cusături de pe interiorul cracului:

Coaseți la mașină cusăturile laterale și cusăturile de pe interiorul cracului. Finisați rezervele de cusătură și călcați

#### 5 Cusătura din mijloc:

Așezați un crac în celălalt, cu fețele materialului dispuse față în față. Coaseți Coaseți cusătura centrală în interiorul semnelui de șliț și coaseți la mașină continuu cusătura centrală spate. Finalizați rezervele de cusătură. Călcați în spațele rezervele de cusătură centrală până la începutul curbei. La nivelul șlițului, rezervele de cusătură nu trebuie călcate plat.

#### 6 Șlițul:

Călcați dublura de șliț din dreapta pe partea centrală din față spre interior. Călcați dublura de șliț din stânga la 5 mm înainte de partea centrală din față spre interior (înfășurare dedesubt). Fixați fermoarul îngust sub stratul de bază lângă dinții de fermoar și coaseți. Fixați

șlițul, centru la centru. Coaseți banda cu fermoar liberă în interiorul dublurii de șliț din dreapta. Coaseți marginea dreaptă a șlițului de sus până la 3 cm înainte de capătul șlițului, așa cum se indică, inclusiv dublura. Îndoți înfășurarea de dedesubt pe lungime, coaseți capătul inferior. Întoarceți și călcați. Puneți înfășurarea de dedesubt sub marginea stângă a șlițului. Coaseți la mașină dublura șlițului din stânga lângă fermoar pe înfășurarea de dedesubt. Tăiați marginile proeminente ale dublurii și finisați împreună cu înfășurarea de dedesubt. Aplicați din nou șlițul și coaseți la mașină până la capătul șlițului, inclusiv partea inferioară.

#### 7 Bucle:

Finisați marginile lungi. Îndoți benzile în jumătate pe lungime pentru bucle și călcați, desfaceți din nou. Călcați ambele margini lungi până la mijloc, una după alta. Îndoți din nou banda în jumătate și coaseți îngust ambele margini. Tăiați în 4 părți egale. Atașați câte o buclă de marginea superioară a pantalonilor, față pe față, peste pliurile din față și pensele din spate, buclele se află în pantalonii, rezervele se suprapun.

#### 8 Betelie:

Coaseți cusăturile laterale și cusăturile centrale din spate pe părțile interioare și exterioare ale beteliei. Coaseți betelia exterioară la marginea superioară, coaseți înfășurarea de dedesubt de înfășurarea pentru șliț. Celălalt capăt al beteliei depășește marginea dreaptă a șlițului. Așezați betelia interioară, față pe față, pe betelia exterioară, coaseți la capete (chiar în partea centrală din față) și marginea superioară. Tăiați rezervele de cusătură. Întoarceți betelia interioară spre interior, călcați marginile beteliei. Pliati marginea interioară a beteliei în față cu aproximativ 5 cm lungime, apoi coaseți cu margini deschise pe cusătura de îmbinare, coaseți îngust betelia de jur împrejur. La capătul stâng al beteliei, așa cum este indicat, coaseți o parte inferioară de capsă. Coaseți o parte superioară de capsă pe partea interioară a capătului drept al beteliei, strâpungând uniform spre exterior. Fixați capetele buclelor pe marginea superioară a beteliei și coaseți.

#### 9 Tivul:

Aranjați rezervele de cusătură pentru tiv călcați în interior și coaseți manual.

#### 10 Betelie:

Pliati betelia pe lungime, cu partea dreaptă în interior. Coaseți marginile lungi și o parte a tivului împreună, coaseți partea îngustă în diagonală. Întoarceți betelia, călcați marginile și coaseți îngust. Îndoți capătul deschis al beteliei în jurul clemei de închidere în partea inferioară a beteliei, întoarceți și coaseți manual.

### Tăierea bucăților de material

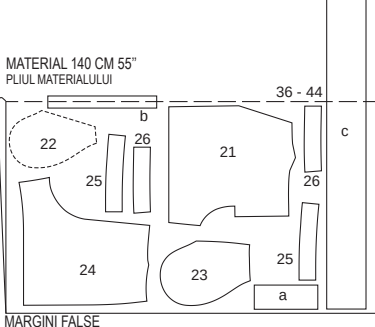

Tăiați dintr-un strat dublu de material, cu fața din dreapta către interior. Părțile prezentate cu un contur întrerupt trebuie așezate pe material cu partea imprimată în jos. În cele din urmă, tăiați părțile b și c din materialul desfăcut.

# 117 Lecție de cusut de la pagina 24 în revistă

## 118 Fustă mini ●●●

de la pagina 11  
Mărimile 36, 38, 40, 42, 44  
Coaseți Lungime 50 cm  
Fusta vine pe talie

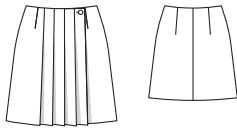

Prezentarea generală a tiparului

**Secțiune suplimentară, roz Foala A, Părțile tiparului de la 1 la 5 Foala B, Părțile tiparului 7**

**Mărimea 36**

**Mărimea 38**

**Mărimea 40**

**Mărimea 42**

**Mărimea 44**

### Material și accesorii

**Material recomandat:** Materiale pentru fuste, cu ceva volum.  
**Material original:** Piqué.

### Material necesar

Mărime	36	38	40	42	44
Lățimea materialului	cm în Material necesar (Metri/yds)				
Material	140	1,35		1 1/2	
	55				

### Tăierea bucăților de material

MATERIAL 140 CM 55"  
MARGINE FALSĂ

36 - 44

MATERIAL 140 CM 55"  
PLIUL MATERIALULUI 36 - 44

MARGINI FALSE

MARGINE FALSĂ

Pliati materialul așa cum se arată în dispunerea tiparului, fața materialului este orientată către interior la un material cu două straturi, iar la materialul cu un singur strat fața materialului este îndreptată în sus. Oglindii partea 3 și 5 la pliul materialului.

**Accesorii:** Vlieseline G785. 1 nasture. 1 Capsă pentru cusut

### Tăierea bucăților de material

#### Părțile tiparului pe coală

Trasați părțile de tipar de pe foaia tiparului. Urmați liniile și detaliile pentru stilul 118. Fixați părțile tiparului pe material conform tiparului de tăiere.

#### Rezerve pentru cusătură și tiv

Cusături și margini 1,5 cm, rezervă de tiv de 4 cm.

#### Tăierea părților tiparului

- |  |    |
|--|----|
| 1 Panou de fustă Stânga față pe un pli | 1x |
| 2 Spate Panou fustă                    | 2x |
| 3 Dublură Stânga față pe un pli        | 1x |
| 4 Dublură Dreapta față                 | 1x |
| 5 Spate pe un pli                      | 1x |
| 7 Panou fustă Dreapta față             | 1x |

**Interfațarea** Călcați cu fierul de călcat părțile 3 până la 5 (partea stângă).

#### Pornire rapidă pentru profesioniști

- Pliurile
- Pense / centru spate
- Cusături laterale
- Margine Stânga față
- Tiv
- Dublură
- Coaseți la mașină dublura
- Întoarceți dublura spre interior
- Butonieră
- Capsă

### Asamblare

#### 1 Pliurile:

Pentru pliurile de pe panoul fustei din dreapta față, fixați liniile de pliere marcate una peste alta și coaseți de sus spre săgeată. Fixați capetele cusăturilor. Prindeți liniile de pliere continuu până la marginea tivului. Călcați pliurile pe o parte și prindeți la marginea de sus. Îndepărtați firele de prindere.

Ulterior prelucrați fusta așa cum este descris în

Lecția de cusut din revistă de la pagina 47, stilul 117, de la pașii 4 la 10 și pasul 12. Coaseți la pasul 11 după cum urmează:

#### 11 Butonieră:

Prelucrați butoniera de la marcaj peste panoul din față dreapta al fustei. Mărimea depinde de mărimea nasturilor. Marcați punctul de coasere la capătul din față al butonierei cu

ace pe panoul din stânga al fustei. Coaseți nasturele.

Apoi călcați din nou cutele de pe tiv.

## 119 Rochie jersey ●●●

de la pagina 19  
Mărimile 36, 38, 40, 42, 44  
Lungime de la talie 64 cm



### Prezentarea generală a tiparului

**Linia roșie a tiparului, foala A**  
**Părțile tiparului de la 21 până la 23**

**Mărimea 36**

**Mărimea 38**

**Mărimea 40**

**Mărimea 42**

**Mărimea 44**

### Material și accesorii

**Material recomandat:** Folosiți numai țesături de jersey elastice.

**Material original:** Cloqué.

**Notă:** La utilizarea materialului original (lățimea materialului 135 cm), consumul de material se modifică.

### Material necesar

Mărime	36	38	40	42	44
Lățimea materialului	cm în Material necesar (Metri/yds)				
Material	140	1,40		1 1/2	
	55				

**Accesorii:** Ac dublu. Bandă elastică pre-pliată, bandă finisată lățime 1 cm: Mărimile 36-40: 90 cm. Mărimile 42, 44: 95 cm.

### Tăierea bucăților de material

#### Părțile tiparului pe coală

Trasați părțile de tipar de pe foaia tiparului. Prindeți cu ace părțile tiparului de material, așa cum se arată în dispunerea tiparului.

#### Rezerve pentru cusătură și tiv

Cusături și margini 1,5 cm, tiv și tivuri mâneci 3 cm

#### Tăierea părților tiparului

- |                         |    |
|-------------------------|----|
| 21 Parte față pe un pli | 1x |
| 22 Spate                | 2x |
| 23 Măneacă              | 2x |

### Asamblare

#### Pornire rapidă pentru profesioniști

- Cusături umeri
- Bandă decolteu
- Spate Cusătură centrală
- Cusături laterale
- Cusăturile de la măneacă
- Tiv / tivuri mâneci
- Coaseți mănecele

**Notă:** Realizați cusăturile cu o cusătură elastică specială sau cu o cusătură în zigzag îngustă. Coaseți tivul și tivul măneclor cu acul dublu pentru a le păstra elasticitatea.

#### 1 Cusături umeri:

Așezați părțile din spate, față pe față, pe partea din față. Prindeți și coaseți cusăturile umerilor (cusătura numărul 1). Finisați rezervele de cusătură și călcați

#### 2 Bandă decolteu:

Tăiați rezervele la lățimea de 5 mm. Fixați banda elastică cu marginile deschise, față pe față, pe decolteu și coaseți. Începeți și încheiați în centrul din spate. Călcați rezervele de cusătură în bandă. Întoarceți banda elastică spre interior. Călcați marginea cu fierul. Fixați banda și coaseți marginea la 7 mm lățime din exterior.

#### 3 Cusături Cusătură centrală:

Așezați părțile din spate, față pe față. Fixați și coaseți cusătura centrală din spate. Finisați rezervele de cusătură și călcați Coaseți manual rezervele la decolteu la banda elastică.

#### 4 Cusături laterale:

Așezați partea din spate, față pe față, pe partea din față. Prindeți și coaseți cusăturile laterale (cusătura numărul 2). Finisați rezervele de cusătură și călcați

#### 5 Cusăturile de la măneacă:

Îndoiiți mănecele în jumătate pe lungime, partea dreaptă a materialului se află în interior. Prindeți și coaseți cusăturile măneclor (cusătura numărul 3). Finisați rezervele de cusătură și călcați

#### 6 Tivul/tivul măneclor:

Finisați rezervele tivului și tivului măneclor și călcați către interior. Coaseți tivul din exterior pe o lățime de 2,5 cm cu acul dublu.

#### 7 Coaseți mănecele:

Fixați mănecele pe gaura mănecii, față pe față, cusăturile laterale și ale mănecii și pensa transversală din față 4 se intersectează, pensa transversală a manșetei mănecii se intersectează cu cusătura umărului, iar cusăturile laterale se intersectează cu cusăturile mănecii. Păstrați manșetele măneclor între \*. Coaseți mănecele. Finisați rezervele de cusătură și călcați cu mănecele în zona capătului măneclor.



### Tăierea bucăților de material

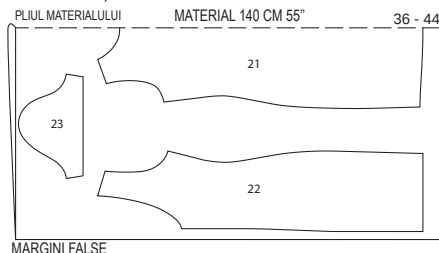

Tăiați dintr-un strat dublu de material, cu fața din dreapta către interior.

## 120 Rochie ●●●

de la pagina 64

Mărimile 36, 38, 40, 42, 44

Lungime de la talie 59 cm

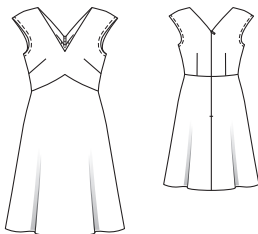

### Prezentarea generală a tiparului

#### Linia neagră a tiparului, foaia B Părțile tiparului de la 1 până la 6

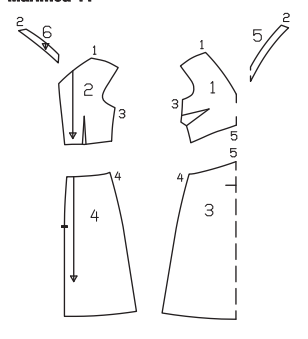
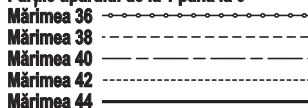

### Material și accesorii

**Material recomandat:** Materiale ușoare pentru rochii. **Material original:** Viscoză cu imprimeu.

### Material necesar

Mărime	36	38	40	42	44
Lățimea materialului	cm	in	Material necesar (Metri/yds)		
Material	140	55	1,40	1 1/2	

**Accesorii:** Vlieseline/Vilene G 785. 1 fermoar invizibil de 60 cm lungime și un picioruș presor special.

### Tăierea bucăților de material

#### Părțile tiparului pe coală

Trasați părțile de țipar de pe foaia tiparului. Prindeți cu ace părțile tiparului de material, așa cum se arată în dispunerea tiparului. Marcați partea a direct pe material.

#### Rezerve pentru cusătură și tiv

Cusături și margini 1,5 cm, rezervă de tiv de 3 cm. Măsurătorile pentru partea a includ rezerve.

### Măsurători pentru a

Mărime	36	38	40	42	44	Lățime pentru toate mărimile (cm/in)
	Lungime (cm/in)					
a	43,5 17%	45 17%	46,5 18%	48 18%	49,5 19%	4 1 1/2

### Tăierea părților tiparului

- 1 Parte față pe un pliu
- 2 Spate
- 3 Față față a fustei pe un pliu
- 4 Spate Panou fustă
- 5 Peptum pe un pliu
- 6 Spate spate
- a Benzi / Gaura mânecii
- Interfațarea Călcați cu fierul de călcat părțile 5 și 6 (dosul materialului).

### Pornire rapidă pentru profesioniști

- 1 Pense
- 2 Cusături umeri / Dublură față în față
- 3 Mâneci
- 4 Cusături laterale ale părții superioare
- 5 Cusături laterale fustă
- 6 Coaseți la mașină fusta pe partea superioară
- 7 Fermoar invizibil
- 8 Dublura
- 9 Tiv

### Asamblare

#### 1 Pense:

Îndoiiți partea din față, față pe față, fixați liniile penselor și coaseți. Călcați pensetele în jos. Coaseți la mașină pensetele pe părțile din spate și călcați către centru.

#### 2 Cusătură umeri / Dublură față în față:

Așezați părțile din spate, față pe față, pe partea din față. Prindeți și coaseți cusăturile umerilor (cusătura numărul 1). Finisați rezervele de cusătură și călcați Coaseți cusăturile umerilor pe dubluri (cusătura numărul 2). Călcați rezervele separat.

#### 3 Mâneci:

Tăiați rezervele de la mâneci la o lățime de 1 cm. Îndoiiți și călcați benzile pe lungime, partea stângă a materialului în interior. Coaseți benzile duble pe marginea mâneicilor (marginile deschise pe marginea rezervei de cusătură), 1 cm lățime. Rotiți benzile spre interior, călcați marginea. Coaseți marginile mâneicilor la o lățime de 7 mm, inclusiv benzile.

#### 4 Cusături laterale ale părții superioare:

Așezați partea din spate pe partea din față, față pe față, prindeți cu ace și coaseți la mașină cusăturile laterale (cusătura numărul 3). Finisați rezervele de cusătură și călcați Coaseți manual rezervele de cusătură la cusăturile mâneicilor.

#### 5 Cusături laterale fustă:

Așezați panourile fustei din spate, față pe față, pe panoul fustei din față, prindeți și coaseți cusăturile laterale (cusătura numărul 4). Finisați rezervele de cusătură și călcați

#### 6 Coaseți la mașină fusta pe partea superioară:

Fixați cu ace marginea superioară a fustei, față pe față, pe marginea inferioară a părții superioare, cusăturile laterale se intersectează. Coaseți fusta. Tăiați rezerva de cusătură, tăiați rezerva de cusătură din partea din față la colț. Finisați rezervele de cusătură împreună și călcați în sus.

#### 7 Fermoar invizibil:

Coaseți fermoarul la marginile șlitului din spate, a se consulta „Cum se face” - **Cusătură fermoar ascuns** - din Glosar, începe de la decolteul marcat. Coaseți Cusătură centrală din spate, de jos până la fermoar. Finisați rezervele de cusătură și călcați Tăiați capătul proeminent al fermoarului și prindeți cu o bucată de material.

### Tăierea bucăților de material

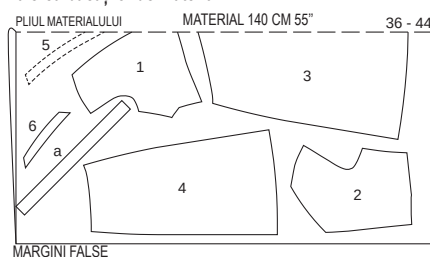

Tăiați dintr-un strat dublu de material, cu fața din dreapta către interior.

## 121 Rochie ●●●

la p. 62/63

Mărimile 36, 38, 40, 42, 44

Lungime de la talie 64 cm

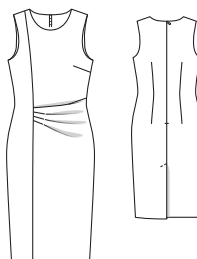

### Material și accesorii

**Material recomandat:** Material pentru rochii cu elastan. Folosiți numai țesături elastice. **Material original:** Viscoză cu elastan. Căptușeală elastică.

#### 8 Dublura:

Finisați marginea dublurii exterioare. Prindeți dublura pe banda decolteului, față pe față, cusăturile umerilor se întâlnesc. Coaseți Pliati capetele dublurii 5 mm înainte de centru spate, prindeți de marginea superioară. Îndoiiți benzile deschiderii pentru fermoar și rezerva de cusătură spre exterior și fixați peste capătul dublurii, a se consulta „Cum se face” - **Dublură/Betelie/Căptușeală la un fermoar** - din Glosar. Coaseți la mașină de-a lungul liniei decolteului. Tăiați rezervele de cusătură, tăiați în față la colțul liniei decolteului. Așezați dublura în decolteu și coaseți la mașină îngust pe rezerve lângă cusătură, a se consulta „Cum se face” - **Coasere dublură față în față pe rezerve** - din Glosar. Întoarceți dublura și benzile de fermoar pe dos. Călcați marginea cu fierul. Capetele dublurii sunt pliate pe fermoar, coaseți manual marginea interioară a dublurii la rezervele de cusătură ale cusăturilor umerilor.

#### 9 Tivul:

Aranjați rezervele de cusătură pentru tiv, călcați în interior și coaseți manual.

### Material necesar

Mărime	36	38	40	42	44
Lățimea materialului	cm	in	Material necesar (Metri/yds)		
Material	140	55	1,50	1 1/2	
Căptușeală	140	55	1,20	1 1/2	

**Accesorii:** Bandă Vilene 1 fermoar invizibil, 60 cm lungime și picioruș presor special.

### Tăierea bucăților de material

#### Părțile tiparului pe coală

Trasați părțile de țipar de pe foaia tiparului. Săgețile pliurilor în partea 22 se aplică Mărimii 36. Trasați marcejele pentru celelalte mărimi conform săgeților corespunzătoare mărimii. Prindeți cu ace părțile tiparului de material, așa cum se arată în dispunerea tiparului. **Rezerve pentru cusătură și tiv**

## Prezentarea generală a tiparului

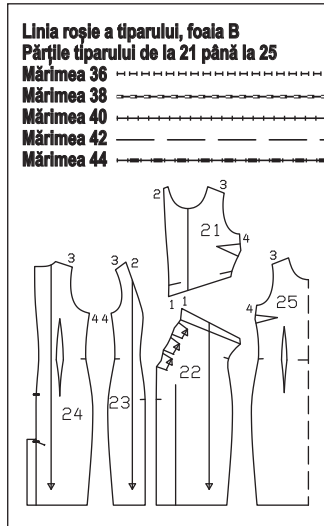

Cusături și margini 1,5 cm, rezervă de tiv de 4 cm.

Rezerve pentru cusăturile de la căptușeală și tiv 1,5 cm.

### Tăierea părților tiparului

#### Material

- |                                       |    |
|---------------------------------------|----|
| 21 Față sus                           | 1x |
| 22 Față jos                           | 1x |
| 23 Parte laterală                     | 1x |
| 24 Parte din spate                    | 2x |
| <b>Căptușeală</b>                     |    |
| 25 Parte față pe un pliu și Partea 24 | 1x |

Călcați banda de cusătură Vlieseline pe părțile 21, 23 și 24 pe marginile de cusătură ale decolteului și marginile mânecilor, precum și pe marginile fermoarului (partea dreaptă a materialului).

### Pornire rapidă pentru profesioniști

- 1 Parte din față
- 2 Parte din față Laterală pe partea din față
- 3 Partea din spate
- 4 Cusături umeri
- 5 Asamblați căptușeala
- 6 Margini linia de la nivelul gâtului și decolteului și cusături căptușeală
- 7 Cusăturile laterale
- 8 Tiv

### Asamblare

#### 1 Partea din față:

1 Coaseți pensa de la nivelul bustului partea stângă pe partea superioară din față, călcați în jos. Coaseți cusătura despărțitoare pe partea din față, finisați rezervele de cusătură. Introduceți pliurile în direcția săgeții din partea inferioară din față și prindeți la marginea cusăturii despărțitoare. Îndoțiți marginea superioară a piesei din față inferioare spre interior de-a lungul liniei de pliere, nu călcați. Fixați marginea de pliere pe marginea inferioară a părții din față superioare, fixați cu linia de îmbinare și știftul în poziție lângă marginea de pliere. Fixați pliurile pe marginile laterale.

#### 2 Parte din față laterală pe partea din față

2 Coaseți partea din față laterală pe partea din față. Finisați rezervele de cusătură și călcați partea din față laterală.

#### 3 Partea din spate:

3 Coaseți pensele și călcați central. Coaseți fermoarul la marginile deschiderii pentru fer-

moar din spate a se consulta „Cum se face - Cusătură fermoar ascuns - din Glosar. Coaseți cusătura centrală de la șliț până la fermoar. Finisați rezervele de cusătură ale cusăturii centrale și călcați-le separat, călcați dublura șlițului din stânga spre interior. Așezați întărirea de dedesubt pe partea din stânga a fustei și apăsați dedesubt rezerva de cusătură a părții din dreapta a fustei, formând un con pe măsură ce treceți deasupra șlițului pentru a evita tăierea sa. Călcați rezerva în interior pe marginea dreaptă de dedesubt și coaseți. Coaseți partea din spate din stânga așa cum se indică, inclusiv înfășurarea de dedesubt.

#### 4 Cusături umeri:

4 Realizați cusăturile umerilor. Călcați rezervele separat.

#### 5 Coaseți căptușeala:

5 Tăiați rezervele de șliț de pe partea din spate a căptușelii. Coaseți pensele pe partea din față a căptușelii și pe părțile din spate ale căptușelii. Finisați cusăturile și rezervele de șlițuri și călcați-le. Coaseți cusătura centrală între semnele șlițului. Realizați cusăturile umerilor. Călcați pensele și cusăturile precum în cazul materialului superior.

#### 6 Linia de la nivelul gâtului - Margini și cusături căptușeală:

Așezați căptușeala pe rochie, față pe față, prindeți marginile decolteului și ale mânecilor împreună. Trageți căptușeala la marginile șlițului din spate la 5 mm înainte de margine, prindeți de marginea decolteului, a se consulta „Cum se face” - **Dublură, betelie, căptușeală la un fermoar** - din Glosar. Îndoțiți rezervele șlițului și benzile de fermoar spre exterior, fixați-le peste căptușeală. Coaseți marginile de la decolteu și de la croială împreună. Tăiați rezervele de cusătură, tăiați la rotunjimi. Apăsați rezervele de cusătură pe căptușeală. Coaseți căptușeala cât mai îngust pe rezerve lângă cusătură, a se consulta „Cum se face” - **Coasere dublură față în față pe rezerve** - din Glosar. Trageți părțile din spate spre exterior prin tubulaturile umerilor. Întoarceți rezervele de cusătură din spate ale șlițului și benzile de fermoar pe dos. Coaseți manual căptușeala pe benzile cu fermoar, călcați marginile.

#### 7 Cusături laterale:

7 Coaseți cusăturile laterale pe rochie și continuați pe căptușeală. Călcați rezervele de cusătură separat.

#### 8 Tivul:

8 Așezați din nou rezervele la șliț pe rochie, către exterior. Finisați rezerva de tiv, călcați spre interior și coaseți lejer manual. Repoziționați spre interior rezervele de cusătură pentru șliț, coaseți manual. Călcați marginea inferioară a căptușelii la 3 cm lățime (de fapt 1,5 cm) spre interior, pliați pe jumătate din lățime și coaseți. În acest mod, căptușeala este cu 1,5 cm mai scurtă decât rochia și nu este vizibilă. Coaseți șlițul pe căptușeală la o lățime de 1 cm, coaseți la capătul șlițului.

## Dispunerile tiparului

MARGINE FALSĂ MATERIAL 140 CM 55" 36 - 44

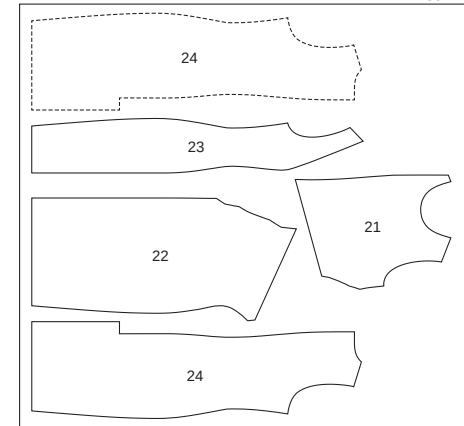

MARGINE FALSĂ

PLIUL MATERIALULUI CĂPTUȘEALĂ 140 CM 55" 36 - 44

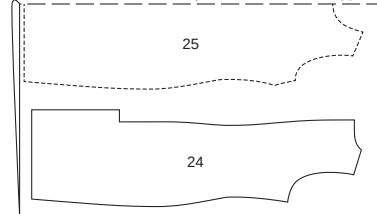

MARGINI FALSE

Pliați materialul așa cum se arată în dispunerea tiparului, fața materialului este orientată către interior la un material cu două straturi, iar la materialul cu un singur strat fața materialului este îndreptată în sus.

Părțile prezentate cu un contur întrerupt trebuie așezate pe material cu partea imprimată în jos.

## 122 Sacou sport •••

de la pagina 58

Mărimile 36, 38, 40, 42, 44

Coaseți spatelui aprox. 73 cm

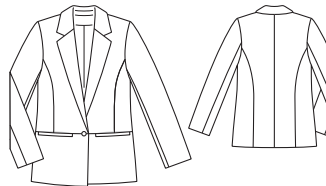

### Material și accesorii

Material recomandat: Materiale pentru sacouri

Material original: Jacquard. Căptușeală

### Material necesar

Mărime	36	38	40	42	44
Lățimea materialului	cm	in	Material necesar (Metri / yds)		
Material	140	55	2,00		
			2 ½		
Căptușeală	140	55	1,45		
			1 ½		

Accesorii: Vlieseline/Vilene G 785. 1 nasture acoperit cu material. 1 pereche pernțe pentru umeri.

### Tăierea bucăților de material

#### Părțile tiparului pe coală

Trasați părțile de tipar de pe foaia tiparului. Prindeți cu ace părțile tiparului de material, așa cum se arată în dispunerea tiparului. Desenați părțile a și b direct pe material.

## Prezentarea generală a tiparului

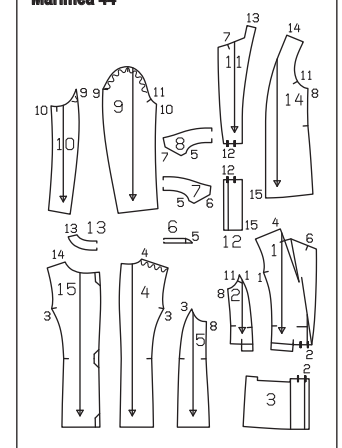
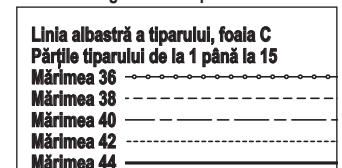

### Rezerve pentru cusătură și tiv

Cusături și margini 1,5 cm, tiv și tivuri mâneci 4 cm Pentru părțile a și b, rezervele sunt incluse în măsurători.

Rezerve pentru cusăturile de la căptușeală și tiv 1,5 cm.

## Măsurătorile pentru a,b

Mărime	36	38	40	42	44	Lățime pentru toate mărimile (cm/in)
	Lungime (cm/in)					
a	17 6¼	17,5 7	18 7¼	18,5 7½	19 7¾	6 2¼
b	17 6¼	17,5 7	18 7¼	18,5 7½	19 7¾	20 7¾

## Tăierea părților tiparului

### Material

- 1 Față centru Parte din față 2x
- 2 Lateral Parte din față 2x
- 3 Față jos 2x
- 4 Față centru Parte din spate 2x
- 5 Lateral Parte din spate 2x
- 6 bandă guler pe un pliu 2x
- 7 guler inferior pe un pliu 1x
- 8 Partea superioară a guler pe un pliu 1x
- 9 Parte superioară a mânecii 2x
- 10 Partea inferioară a mânecii 2x
- 11 Peplum Dublură sus 2x
- 12 Față Dublură jos 2x
- 13 Spate pe un pliu 1x
- a Paspoal 2x

### Căptușeală

- 14 Față 2x
- 15 Spate 2x
- b Buzunar 4x

precum și părțile 9 și 10.

**Interfațarea** Călcați cu fierul de călcat părțile 6, 7, 8, 11, 12, 13 și a (partea stângă). Întâni rezervele de tiv și mâneci cu interfațare (partea stângă a materialului).

## Pornire rapidă pentru profesioniști

- 1 Încetirea Cusături despărțitoare
- 2 Paspoal
- 3 Cusături Despărțitoare transversale / Butonieră
- 4 Partea pentru buzunar
- 5 Cusături despărțitoare din spate
- 6 Pense / Cusăturile umerilor
- 7 Dubluri
- 8 Guler / bandă
- 9 Tiv
- 10 Cusăturile de la mânecă
- 11 Tivul mânecii
- 12 Coaseți mânecile
- 13 Coaseți căptușeala
- 14 Coaseți căptușeala
- 15 Nasture

### Asamblare

## 1 Cusături Despărțitoare pe lungime față:

Coaseți Coaseți cusături despărțitoare. Călcați rezervele de cusătură separat.

## 2 Paspoal:

Îndoii și călcați paspoalul în jumătate pe lungime, partea stângă în interior, prindeți părțile înguste una peste cealaltă. Coaseți paspoalul, față pe față, pe marginea superioară a părții inferioare din față. Fixați capetele cusăturilor. Tăiați rezervele părții din față inferioare în diagonală la colțuri. Călcați paspoalul în sus. Apoi coaseți marginile laterale, față pe față, pe partea inferioară din față

## 3 Pliuri Cusături despărțitoare transversale / Butonieră:

Coaseți piesele inferioare frontale cu piesele superioare frontale. Lăsați deschiderile pentru buzunare și pentru butonieră din partea dreaptă deschise între semnele de fante. Fixați capetele cusăturilor. Pe părțile din față superioare, tăiați rezerva de cusătură la colțuri în diagonală până la capătul cusăturii. Călcați rezervele de cusătură separat.

## 4 Parte pentru buzunar:

Coaseți o parte pentru buzunar, față pe față,

pe rezerva cusăturii de îmbinare a paspoalului, coaseți a doua parte de buzunar, față pe față, pe înfășurarea de dedesubt a părților din față superioare. Călcați părțile pentru buzunar în cos, tăiați la aceeași dimensiune și coaseți

## 5 Cusături Cusături de separare:

Coaseți Coaseți cusături despărțitoare. Coaseți cusătura centrală din spate. Coaseți la mașină cusături laterale. Călcați rezervele separat.

## 6 Pensele / Cusăturile umerilor:

Pe părțile din față, tăiați pensele la mijloc până la aproximativ 5 cm înainte de capătul ascuțit. Coaseți la mașină cusăturile umerilor, păstrând partea de spate. Călcați rezervele separat.

## 7 Dublurile:

Coaseți dublurile superioare cu cele inferioare, lăsând dublura din dreapta deschisă pentru butonieră dintre semnele de fante. Fixați capetele cusăturilor. Călcați rezervele de cusătură separat. Coaseți cusăturile umerilor pe dubluri. Călcați rezervele separat.

## 8 Guler / bandă:

Coaseți părțile de guler superior de părțile gulerului inferior. Tăiați rezervele și călcați una peste cealaltă. Coaseți îngust pe ambele părți ale cusăturii. Coaseți sub guler de la pensa transversală până la linia de tăiere de pe decolteul jachetei (cusătura numărul 6). Coaseți gulerul de la marginea decolteului, continuați să coaseți pensele. Tăiați rezervele de cusătură ale cusăturii gulerului și ale penselor și călcați-le separat, călcați capetele penselor. Coaseți gulerul superior până la colțul de la marginea decolteului de la dublură (cusătura numărul 7). Tăiați rezervele de cusătură ale dublurii pe diagonală în colțuri. Coaseți gulerul superior la marginea rămasă a decolteului. Tăiați rezervele și călcați-le. Fixați gulerul superior pe gulerul inferior, împingând până la maxim. Coaseți părțile de guler, tăiați de-a lungul pensei transversale pe părțile din față, împingând până la maxim. Coaseți la mașină marginile împreună. Întoarceți gulerul, întoarceți dublurile spre interior, călcați marginile. Prindeți cusăturile gulerului cu ace. Coaseți pe interior rezervele cusăturilor de îmbinare. Așezați dublura în jos. Coaseți marginile butonierelor manual pe partea din față din dreapta.

## 9 Tivul:

Așezați Dublurile la tiv din nou către exterior. Călcați rezervele pentru tiv, coaseți manual. Coaseți rezervele pentru tiv manual.

## 10 Cusăturile de la mânecă:

Coaseți la mașină cusăturile mânecii. Călcați rezervele separat.

## 11 Tiv mâneci:

Presătiți tivul mânecii spre interior și coaseți manual.

## 12 Atașați mânecile:

Introduceți mânecile. Coaseți pernețele pentru umeri.

## 13 Coaseți căptușeala:

Coaseți cusătura centrală pe partea din spate a căptușelii, pentru pliul de mișcare, așa cum se indică, coaseți între acestea. Apăsați plesul într-o parte. Realizați cusăturile căptușelii la fel ca pe bucățile de material de deasupra.

## 14 Coaseți căptușeala:

Coaseți căptușeala față pe față la marginea interioară a dublurii, începând și terminând la aproximativ 5 cm deasupra marginii tivului. rezervele de cusătură în căptușeală. Așezați căptușeala dos pe dos în interiorul jachetei, întrepărundeți mânecile. Îndoii căptușeala de-a lungul marginii tivului, călcați ușor marginea de rupere, împingeți-o în sus, fixați-o pe rezerva

pentru tiv. Puneți lungimea în plus în căptușeală în partea din față ca un mic pliu în jos, fixați-o cu ace. Coaseți marginile dublurii și căptușeala. Îndoii lungimea suplimentară a căptușelii în jos, călcați ușor. Coaseți manual căptușeala pliată pe marginile tivului de pe mâneci, întindeți lungimea suplimentară și călcați.

## 15 Nasture:

Coaseți nasturele corespunzător butonierii de pe partea din față din stânga.

## Disponerile tiparului

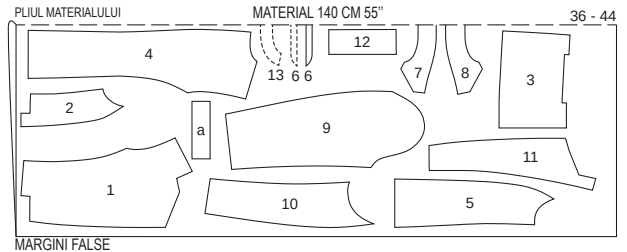

MARGINI FALSE

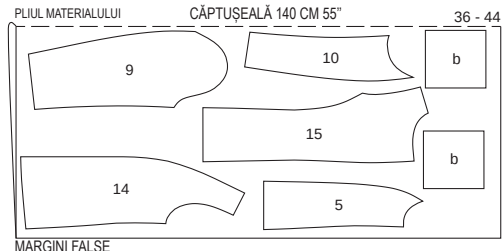

MARGINI FALSE

Tăiați dintr-un strat dublu de material, cu fața din dreapta către interior.

# 123 Pantaloni Culottes ●●●

de la pagina 57

Mărimile 36, 38, 40, 42, 44, 46, 48

Lungime pantalon 94 cm

Pantaloni vin sub talie

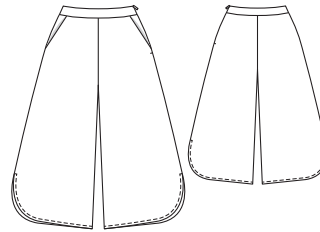

## Material și accesorii

**Material recomandat:** Materiale ușoare pentru pantaloni din viscoză, bumbac sau amestecuri.

**Material original:** Viscoză.

## Material necesar

Mărime	36	38	40	42	44	46	48
Lățimea materialului	cm in						
Material	140	2,00					55
		2 ¼					

**Accesorii:** Vlieseline/Vilene G 785. 1 Cusătura deschiderii pentru fermoar, 25 cm lungime și picioruș presor special.

## Prezentarea generală a tiparului

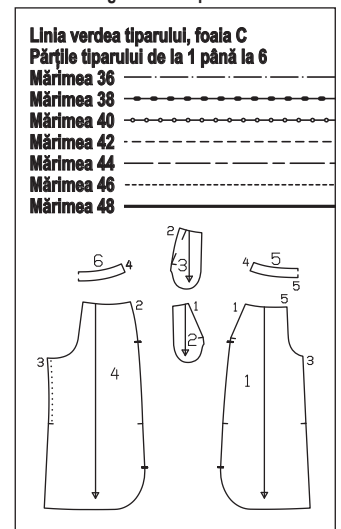

## Tăierea bucăților de material

### Părțile tiparului pe coală

Trasați părțile de tipar de pe foaia tiparului. Prindeți cu ace părțile tiparului de material, așa cum se arată în dispunerea tiparului.

### Rezeve pentru cusătură și tiv

Cusături și margini 1,5 cm.

## Tăierea părților tiparului

- 1 Peplum Parte pantalonii 2x
- 2 Parte pentru buzunar 2x
- 3 Partea bridei pentru șold 2x
- 4 Spate Parte pantalonii 2x
- 5 Față Betelie în pliul materialului 2x
- 6 Spate Betelie în pliul materialului 2x

Interfațarea călcați pe părțile 5, 6 și întăriți deschiderile buzunarelor de pe partea 1 cu o bandă de căptușeală (partea stângă a materialului).

### Pornire rapidă pentru profesioniști

- 1 Întindeți marginile cusăturilor
- 2 Buzunare în brida de șold
- 3 Cusături interioare ale picioarelor
- 4 Cusăturile laterale din partea dreaptă
- 5 Cusătură centrală
- 6 Betelia
- 7 Deschiderea pentru fermoarul șlițului
- 8 Coaseți betelia interioară
- 9 Tiv

### Asamblare

#### 1 Întindeți marginile cusăturilor:

Coaseți împreună. Întindeți marginile interioare ale picioarelor, de sus până la linia transversală, cu un fier de călcat cu aburi sau sub o cărpă umedă, până când acestea sunt la fel de lungi Părțile pantalonilor.

#### 2 Buzunare în brida de șold:

Fixați buzunarele, față pe față, pe deschiderile buzunarelor și coaseți (cusătura numărul 1). Taiati rezervele de cusătură înapoi la 7 mm și călcați în deschiderile de buzunar. Așezați deschiderile de buzunar în sus și coaseți la mașină pe rezerve, a se consulta „Cum se face” - Coasere dublură față în față pe rezerve - din Glosar. Rotiți buzunarul spre interior, călcați marginea. Prindeți cu ace partea buzunarului la brida șoldului, astfel încât marginea să se intersecteze cu linia de îmbinare. Coaseți deschiderile de buzunar pe interior. Fixați deschiderea de buzunar pe marginea superioară a pantalonilor.

#### 3 Cusături interioare ale picioarelor:

Coaseți Dispuneți părțile de pantalon pe panourile din spate ale pantalonilor, față pe față. Prindeți cu ace și coaseți cusăturile interioare ale picioarelor (cusătura numărul 3). Finisați rezervele de cusătură împreună și călcați în spate.

#### 4 Cusăturile laterale din partea dreaptă:

Fixați și coaseți cusătura laterală de sus până la marcajul șlițului (cusătura numărul 2), pensele transversale se intersectează. Finisați rezervele de cusătură și continuați finisarea rezervelor de șliț și tiv. Călcați rezervele de cusătură separat.

## 5 Cusătura din mijloc:

Fixați piciorul stâng al pantalonului pe piciorul drept al pantalonului, față pe față, cusăturile interioare ale piciorului se intersectează. Coaseți cusătura centrală. Finisați rezervele de cusătură împreună și călcați-le până la curbă către lateral.

## 6 Betelia:

Pe betelia interioară și exterioară, coaseți cusăturile laterale din dreapta, față pe față, (cusătura numărul 4), pe betelia interioară în direcții opuse. Călcați rezervele de cusătură separat. Fixați și coaseți la mașină betelia exterioară pe marginea inferioară a pantalonilor, față pe față (cusătura numărul 5), cusăturile laterale se intersectează. Călcați rezervele de cusătură în betelie.

## 7 Fermoarul:

Coaseți fermoarul la capetele beteliei din stânga și marginilor șlițului din stânga, a se consulta „Cum se face” - Cusătură fermoar ascuns - din Glosar. Dinții fermoarului încep la linia beteliei marcată. Coaseți cusătura laterală de sub marcajul șlițului inferior până la deschiderea pentru fermoarul șlițului. Finisați rezervele de cusătură și continuați finisarea rezervelor de șliț și tiv. Călcați rezervele de cusătură separat.

## 8 Coaseți betelia interioară:

Așezați betelia interioară față pe față pe betelia exterioară și fixați marginile superioare împreună. La fermoar, pliați înapoi capetele beteliei interioare la 5 mm de margine, în partea de sus. Așezați benzile pentru fermoar cu rezervele pentru șliț de pe betelia exterioară îndreptate spre exterior și fixați peste betelia interioară. Coaseți de-a lungul marginii superioare, a se consulta „Cum se face” - Căptușeală la fermoarul cusăturii - în Glosar. Reduceți rezervele. Așezați betelia interioară în sus, călcați rezervele în betelia interioară și coaseți la mașină pe rezerve, a se consulta „Cum se face” - Coasere dublură față în față pe rezerve - din Glosar. Întoarceți pe dos rezervele de cusătură pentru șliț și partea de betelia interioară. Călcați marginea interioară a beteliei spre interior, fixați-o peste marginea de cusătură și coaseți din exterior în canelura de îmbinare. Coaseți manual capetele beteliei interioare răsucite pe benzile cu fermoar.

## 9 Tivul:

Călcați rezervele tivului/șlițului către interior. Coaseți marginea din exterior cu o lățime de 1,2 cm, coaseți transversal pe capetele fanteilor.

# 124 Tricou

la p. 54/55

Mărimile 36, 38, 40, 42, 44

Coaseți spatelui aprox. 44 cm

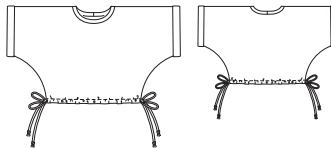

### Prezentarea generală a tiparului

Linia albastră a tiparului, foaia A  
Părțile tiparului de la 21 și 22

Mărimea 36

Mărimea 38

Mărimea 40

Mărimea 42

Mărimea 44

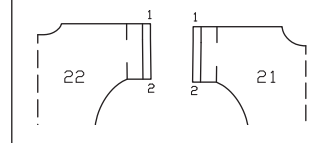

### Material și accesorii

Material recomandat: Jerseu

Material original: Material pentru hanorace.

### Material necesar

Mărime	36	38	40	42	44
Lățimea materialului	cm	in	Material necesar (Metri/yds)		
Material	140		1,20		
	55		1 1/4		

Accesorii: Banda de formare Villene/Pellon. Snurul: Mărimile 36, 38: 2,80 m, Mărimile 40, 42: 2,90 m, Mărime 44: 3,00 m.

### Tăierea bucăților de material

#### Părțile tiparului pe coală

Trasați părțile de tipar de pe foaia tiparului. Prindeți cu ace părțile tiparului de material, așa cum se arată în dispunerea tiparului. Marcați partea a direct pe material.

#### Rezerve pentru cusătură și tiv

Cusături și margini 1,5 cm, tiv și tivuri mâneci 2,5 cm Măsurătorile pentru partea a includ rezerve.

#### Tăierea părților tiparului

### Măsurători pentru a

Mărime	36	38	40	42	44	Lățime pentru toate mărimile (cm/in)
	Lungime (cm/in)					
a	50 19 1/4	51 20	52 20 1/2	53 20 3/4	54 21 1/4	7 2 3/4

### Tăierea bucăților de material

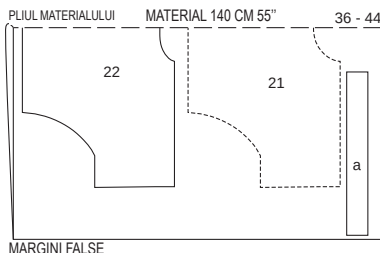

Tăiați dintr-un strat dublu de material, cu fața din dreapta către interior.

- 21 Parte față pe un pliu 1x
- 22 Parte spate pe un pliu 1x
- a Guler 1x

Poziționare: Călcați cu fierul de călcat banda pe linia decolteului părțile 21 și 22 (partea stângă a materialului).

### Pornire rapidă pentru profesioniști

- 1 Cusături umeri / mâneci
- 2 Guler
- 3 Cusături mâneci / laterale
- 4 Tiv / Tubulatură
- 5 Rever

### Asamblare

Notă: Realizați cusături pe materialele elastice folosind o cusătură elastică specială sau la o setare îngustă în zig-zag.

#### 1 Cusături umeri / mâneci:

Așezați partea din față pe partea din spate, față pe față. Prindeți cu ace și coaseți la mașină cusăturile umerilor și cusăturile mânecilor superioare (cusătura numărul 1). Finisați rezervele de cusătură și călcați

#### 2 Guler:

Așezați benzile, față pe față, fixați-le cu acul și coaseți părțile înguste. Călcați rezervele de cusătură separat. Îndoiți benzile în jumătate pe lungime, partea stângă în interior. Fixați marginile deschise împreună pe decolteu și coaseți strâns, cusătura se intersectează cu centrul din spate. Reduceți rezervele de cusătură la o lățime de 1 cm, finisați-le împreună și călcați în cămașa.

#### 3 Cusături mâneci / Cusături laterale:

Așezați partea din față pe partea din spate, față pe față. Fixați și coaseți cusăturile mânecii și cusăturile laterale, întrerupând cusătura la marcajul fantei, fixând capetele cusăturii (cusătura numărul 2). Finisați rezervele de cusătură și rezervele de șlițuri și călcați-le.

#### 4 Tiv / Tubulatură:

Finisați rezervele pentru tiv, călcați către interior și așa cum este indicat, tăiați din exterior șnurul în două părți de lungime egală. Trageți câte 1 parte în tubulatura din față și din spate. Legați fundițele în lateral. Înnodați capetele șnurului.

#### 5 Rever:

Finisați marginea tivului mânecii și călcați spre interior de-a lungul liniei de pliere a reverului. Călcați marginea interioară. Coaseți reverul la cusăturile superioare și inferioare ale mânecilor cu câteva cusături manuale.

### Tăierea bucăților de material

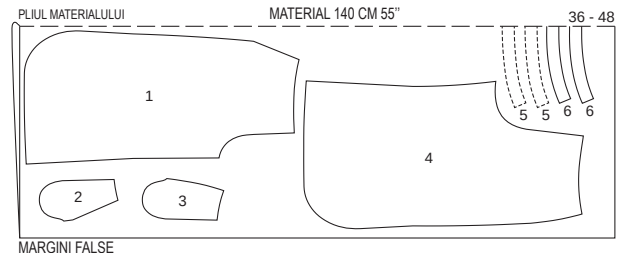

Tăiați dintr-un strat dublu de material, cu fața din dreapta către interior.

# 125 Vestă •••

de la pagina 30

Mărimile 36, 38, 40, 42, 44

Coaseți spatelui aprox. 64 cm

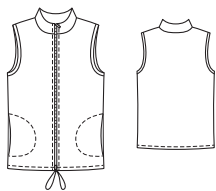

## Material și accesorii

**Material recomandat:** Material funcțional.

**Material original:** Material funcțional din poliamidă (Ribstop).

## Material necesar

Mărime	36	38	40	42	44
Lățimea materialului	cm				
	in				
Material	140		1,25		
	55		1 3/4		

**Accesorii:** Vlieseline/Vilene G 785. 1 fermoar 65 cm lungime. Cordon elastic: Mărimea 36: 2,70 m, Mărime 38: 2,75 m, Mărime 40: 2,80 m, Mărime 42: 2,85 m, Mărime 44: Lungime 2,90 m. 2 opritor de cordon.

## Tăierea bucăților de material

### Părțile tiparului pe coală

Trasați părțile de țipar de pe foaia tiparului. Prindeți cu ace părțile tiparului de material, așa cum se arată în dispunerea tiparului.

### Rezerve pentru cusătură și tiv

Cusături și margini 1,5 cm, rezervă de tiv de 3 cm.

### Tăiați părțile tiparului

- 21 Față 2x
  - 22 Spate pe un pliu 1x
  - 23 Față spate 2x
  - 24 Spate pe un pliu 1x
  - 25 Guler pe un pliu (din care 1 pe interior) 2x
  - 26 Buzunar 4x
  - a Benzi de îmbinare 1x
- Interfațarea:** Călcați cu fierul de călcat părțile 23 până la 25 (partea stângă).

### Pornire rapidă pentru profesioniști

- 1 Cusături umeri
- 2 Guler exterior
- 3 Măneci
- 4 Cusături laterale
- 5 Buzunare cusături
- 6 Dublură
- 7 Deschiderea pentru fermoarul și țitului
- 8 Tubulatură tiv
- 9 Retrageți șnurul

## Asamblare

### 1 Cusături umeri:

Așezați părțile frontale față pe față pe partea din spate. Prindeți și coaseți cusăturile umerilor (cusătura numărul 1). Finisați rezervele de cusătură împreună și călcați în spate.

### 2 Guler exterior:

Fixați gulerul exterior, față pe față, pe banda de la nivelul gâtului (cusătura numărul 4), pensele transversale se intersectează cu cusătura umărului. Coaseți gulerul. Tăiați rezervele de cusătură de la curbe și coaseți.

### 3 Măneci:

Tăiați rezervele la nivelul măneicilor. Coaseți banda de margine, față pe față, la o lățime de 7

## Prezentarea generală a tiparului

### Linia neagră a tiparului, foaia C

- Părțile tiparului de la 21 până la 26
- Mărimea 36
- Mărimea 38
- Mărimea 40
- Mărimea 42
- Mărimea 44

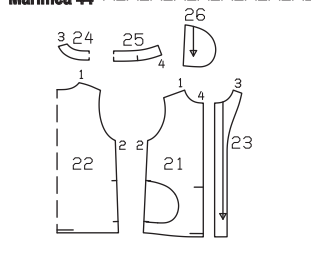

mm până la marginea decolteului. Întoarceți benzile spre margine către interior și fixați pe cusătura de îmbinare (piliul trebuie să se extindă peste cusătura de îmbinare). Din exterior, coaseți marginea îngust lângă cusătura de îmbinare.

### 4 Așezături laterale:

Așezați părțile frontale față pe față pe partea din spate. Prindeți și coaseți cusăturile laterale (cusătura numărul 2). Întrerupeți cusăturile dintre pensele transversale și lăsați-le deschise pentru buzunarele cusăturilor. Fixați capetele cusăturii cu tehnica punct în urma acului. Finisați rezervele și călcați-le.

### 5 Buzunare cusături:

Fixați părțile pentru buzunar pe rezervele de cusătură ale deschiderilor buzunarelor, față pe față, și coaseți direct de-a lungul liniilor de cusătură marcate. Așezați părțile pentru buzunar una peste alta și finisați rezervele. Așezați părțile pentru buzunar în față și fixați-le în loc. Coaseți partea pentru buzunar din exterior, așa cum se indică. Finalizați rezervele.

### 6 Dublură:

Coaseți dublurile din dreapta pe dublura din spate. Prindeți și coaseți cusăturile umerilor (cusătura numărul 3). Călcați rezervele de cusătură separat. Fixați și coaseți gulerul interior, față pe față, pe decolteul de pe față la dublură. Tăiați rezervele de cusătură de la curbe și coaseți.

### 7 Fermoarul:

Scurtați fermoarul pe lungimea marginii din față cu guler, a se vedea „Cum se face” - Scurtarea fermoarului - în Glosar. Deschideți fermoarul. Fixați jumătățile de fermoar, cu partea superioară în jos, pe marginile din față ale părților din față și ale gulerului exterior, astfel încât dinții fermoarului să fie lângă linia de cusătură a părții. Dinții fermoarului încep de la marginea superioară marcată a gulerului și se termină sub 5 mm înainte de linia de cusătură marcată „DURCHZUG”. Așezați Călcați spre interior rezervele de sub capătul fermoarului. Coaseți dublura față în față pe marginile din față. Fixați și coaseți partea superioară a gulerului (folosiți piciorușele pentru fermoar), începând și terminând direct la capătul fermoarului. Fermoarul este prins. Reduceți rezervele de cusătură și tăiați în diagonală la colțuri. Călcați rezervele din față la tiv până la fermoar către interior. Coaseți dublura de-a lungul tivului marcat. Călcați marginea tivului spre exterior (partea stângă spre interior) și fixați-o. Tăiați rezerva de tiv la dublură la 1,5 cm lățime. Întoarceți dublura către interior, iar dinții fermoarului ies în afară. Călcați marginea superioară a gulerului. Coaseți marginile din față la o lățime de 5 mm.

### 8 Tubulatură tiv:

Coaseți tubulatura de-a lungul liniilor de cusătură marcate.

### 9 Retrageți șnurul:

Introduceți opritorul șnurului, astfel încât să se formeze o buclă de 8 cm, capătul șnurului ar trebui să fie la aproximativ 20 cm în spatele opritorului. Introduceți capătul lung al șnurului în tubulatură cu ajutorul unui ac de siguranță. Introduceți opritorul cablului pe cealaltă parte. Treceți capătul șnurului înapoi prin tubulatură în direcția opusă. Coaseți capetele șnurului împreună.

## Tăierea bucăților de material

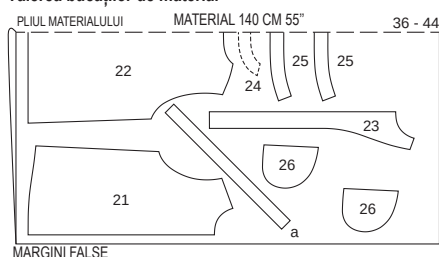

MARGINI FALSE

Tăiați dintr-un strat dublu de material, cu fața din dreapta către interior.

# 126 Tricou •••

de la pagina 32

Mărimile 36, 38, 40, 42, 44

Coaseți spatelui aprox. 60 cm

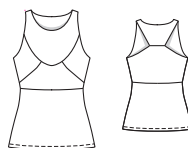

Accesorii: Ac dublu.

## Tăierea bucăților de material

### Părțile tiparului pe coală

Trasați părțile de țipar de pe foaia tiparului. Prindeți cu ace părțile tiparului de material, așa cum se arată în dispunerea tiparului.

### Rezerve pentru cusătură și tiv

Cusături și margini 1,5 cm, rezervă de tiv de 2,5 cm.

### Tăierea părților tiparului

- 1 Față superioară din față pe un pliu (din care 1x interior) 2x
- 2 Față centru din față pe un pliu (din care 1x interior) 2x
- 3 Lateral din față (din care 2x interior) 4x
- 4 Față inferioară pe un pliu 1x
- 5 Partea din spate superioară pe un pliu (din care 1x interior) 2x
- 6 Parte centru din spate pe un pliu (din care 1x interior) 2x
- 7 Parte spate inferioară pe un pliu 1x

### Pornire rapidă pentru profesioniști

- 1 Cusătură despărțitoare parte din față
- 2 Cusătură despărțitoare parte din spate
- 3 Marginile decolteului și măneicilor
- 4 Cusături umeri și cusături laterale
- 5 Cusături laterale partea inferioară
- 6 Partea inferioară pe partea superioară
- 7 Tiv

## Asamblare

**Notă:** Realizați cusături pe materialele elastice folosind o cusătură elastică specială sau la o setare îngustă în zig-zag. Coaseți marginea tivului cu acul dublu, astfel încât să rămână elastică.

### 1 Cusătură despărțitoare parte din față:

Fixați și coaseți cusăturile de pe părțile superioare exterioare și interioare, din mijloc și later-

ale, față pe față (cusătura numărul 1 și 2). Călcați rezervele separat.

#### 2 Cusătura despărțitoare parte din spate:

Fixați și coaseți cusăturile de pe părțile superioare exterioare și interioare, din mijloc și laterale, față pe față (cusătura numărul 3). Călcați rezervele separat.

#### 3 Margiunile decolteului și mânecilor:

Așezați părțile din față și din spate interioare și exterioare, față pe față. Fixați marginile decolteului din față și din spate și ale mânecilor. Călcați cusăturile umărului pe partea interioară a părților din față și din spate și fixați-le în poziție. Coaseți marginile decolteului de-a lungul liniilor de cusătură. Întoarceți partea, călcați marginile.

#### 4 Cusături umeri și cusături laterale:

Așezați partea frontală față peste față pe piesa din spate. Fixați și coaseți cusăturile umărului ale părților superioare exterioare (cusătura numărul 4). Coaseți manual cusăturile interioare ale umerilor. Coaseți cusături laterale pe exterior și continuu pe partea superioară interioară, mânecile se intersectează (cusătura

numărul 5). Călcați rezervele de cusătură separat. Fixați marginile inferioare împreună, stânga cu stânga.

#### 5 Cusături laterale partea inferioară:

Așezați partea din față inferioară pe partea din spate inferioară, față pe față. Prindeți și coaseți cusăturile laterale (cusătura numărul 6). Finisați rezervele și călcați-le.

#### 6 Partea inferioară pe partea superioară:

Prindeți partea inferioară, față pe față, pe partea superioară și coaseți (cusătura numărul 7). Cusăturile laterale se intersectează. Suprapuneți rezervele și presați-le.

#### 7 Tivul:

Suprapuneți tivul, presați spre interior și coaseți din exterior cu acul dublu.

21 Partea de pantalon superioară din dreapta

1x

22 Partea de pantalon inferioară din dreapta

1x

23 Partea de pantalon din stânga

1x

24 Partea pantalonii spate

2x

25 Betelie față în pliul materialului

2x

26 Betelie spate în pliul materialului

2x

27 Buzunar (pantalon față)

1x

a Paspoal

1x

b Buzunar spate pantalon (Mărimea)

1x

c Buzunar spate pantalon (kl.)

1x

Interfatarea călcați cu fierul de călcat părțile 25, 26 și a (dosul materialului). În plus, călcați o bandă de 4 cm lățime deasupra liniei de buzunar pe partea din spate a pantalonilor din dreapta. Întăriți, de asemenea, marginea înclinată de pe partea superioară și inferioară a pantalonilor din față și marginile cu fante laterale de pe partea stângă față și spate a pantalonilor cu o bandă de aproximativ 2 cm.

spate, călcați central. Marcați linia de îmbinare pentru paspoal sub linia buzunarului. Îndoiiți benzile paspoal și călcați. Atașați benzile de paspoal. Marcați capetele buzunarului pe paspoal. Coaseți la mașină la 0,7 cm de la marginea pliului. Fixați deschiderea de buzunar b deasupra cusăturii tubulaturii laterale, față pe față. Marcați capetele buzunarului pe pungile de buzunar. Coaseți deschiderea de buzunar la 0,7 cm lângă cusătura de îmbinare paspoal. Tăiați între cusături, tăiați în diagonală la capetele cusăturilor, nu includeți banda de paspoal sau punca de buzunar. Așezați paspoalul în deschidere, trageți punca de buzunar înăuntru, călcați. Coaseți deschiderea buzunarului c la nivelul cusăturii paspoalului, călcați în jos. Trageți triunghiurile spre interior la capetele de tăiere, coaseți. Coaseți deschiderile de buzunar și finisați rezervele.

#### 3 Cusăturile laterale din partea dreaptă / Betelie:

Coaseți cusătura laterală din partea dreaptă, și pe părțile beteliei, în oglindă betelia interioară. Finisați rezervele de cusătură și călcați

#### 4 Cusături interioare ale picioarelor:

Coaseți la mașină cusăturile de pe interiorul cracului. Finisați rezervele și călcați-le.

#### 5 Cusătura din mijloc:

Așezați părțile de pantalon, față pe față, și coaseți la mașină cusătura centrală. Finisați rezervele de cusătură și călcați de sus până la începutul rotunjimii.

#### 6 Betelie exterioară:

Coaseți betelia exterioară de marginea superioară a pantalonilor. Presați rezervele de cusătură în betelie.

#### 7 Fermoar invizibil:

Coaseți fermoarul la marginile deschiderii pentru fermoar din stânga a se consulta „Cum se face - Cusătură fermoar ascuns” - din Glosar. Fermoarul începe la 2 mm sub linia de cusătură a marginii superioare a beteliei. Coaseți la mașină cusătura laterală din stânga de jos până la deschiderea pentru fermoarul șlițului. Finisați rezervele și călcați-le.

#### 8 Betelie interioară:

Așezați betelia interioară față pe față pe betelia exterioară cusută și fixați marginile superioare împreună. În dreptul șlițului fermoarului, îndoiiți capetele beteliei interioare cu 5 mm în față marginii șlițului și prindeți-le de marginea superioară. Îndoiiți rezervele șlițului ale beteliei exterioare spre exterior și fixați peste betelia interioară de la marginea superioară, a se consulta „Cum se face” - **Dublură/Betelie/Căptușeală la un fermoar** - din Glosar. Coaseți de-a lungul marginii superioare. Întoarceți pe dos rezervele de cusătură și betelie către interior. Călcați cu fierul. Prindeți marginea

### Tăierea bucăților de material

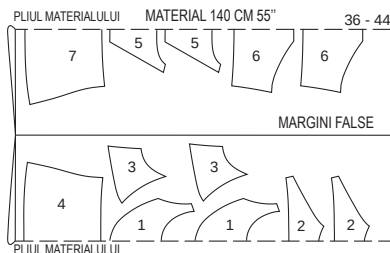

Îndoiiți materialul conform dispunerii tiparului, în cazul stratului dublu de material, partea dreaptă în interior.

#### Pornire rapidă pentru profesioniști

- 1 Buzunar invizibil față
- 2 Pense și buzunare cu paspoal spate
- 3 Cusăturile laterale din partea dreaptă / Betelie
- 4 Cusături interioare ale picioarelor
- 5 Cusătură centrală
- 6 Betelie exterioară
- 7 Fermoar invizibil
- 8 Betelie interioară
- 9 Tiv

#### Asamblare

**Notă:** Realizați cusături pe materialele elastice folosind o cusătură elastică specială sau la o setare îngustă în zig-zag. Coaseți rezervele tivului cu un ac dublu, astfel încât să rămână elastice.

#### 1 Parte Buzunar invizibil față:

Coaseți fermoarul la părțile de pantalon superioare și inferioare din față, a se consulta „Cum se face - Cusătură fermoar ascuns” - din Glosar. Fermoarul trebuie să se deschidă de jos în sus. Coaseți cusăturile deasupra și dedesubtul fermoarului, lăsând benzile pentru fermoar de la capetele fermoarului, spre rezervele de cusătură. Călcați rezervele de cusătură separat. Fixați partea 27 din partea dreaptă a părții de buzunar împreună la rezervele de cusătură de la deschiderea buzunarului și coaseți aproape de dinții fermoarului. Așezați părțile laterale din față, Coaseți marginile deschiderii de buzunar. Finalizați rezervele de cusătură.

#### 2 Pense și buzunare cu paspoal spate:

Coaseți pensele la părțile de pantalon din

## 127 Pantaloni •••

de la pagina 36

Mărimile 36, 38, 40, 42, 44

Lungime pantalon 97 cm

Tiv aproximativ 30 cm

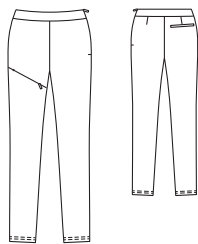

#### Material și accesorii

**Material recomandat:** Material funcțional elastic. Folosiți numai țesături elastice.

**Material original:** Material funcțional cu elastan.

**Accesorii:** Villene/Pellon H 609. 2 fermoare

#### Material necesar

Mărime	36	38	40	42	44
Lățimea materialului	140	140	140	140	140
Material	140	140	1,50	1,50	1,50
	55	55	1 3/4	1 3/4	1 3/4

invizibile 22 cm lungime și piciorușe presoare speciale. Ac dublu.

#### Prezentarea generală a tiparului

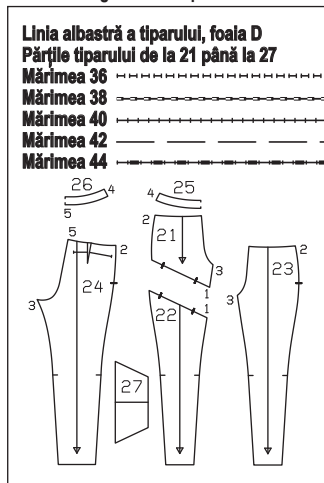

#### Tăierea bucăților de material

##### Părțile tiparului pe coală

Trasați părțile de tipar de pe foaia tiparului. Prindeți cu ace părțile tiparului de material, așa cum se arată în dispunerea tiparului. Marcați părțile a până la c direct pe material.

##### Rezerve pentru cusătură și tiv

Cusături și margini 1,5 cm, rezervă de tiv de 4 cm. Măsurătorile pentru părțile a până la c includ rezerve.

##### Tăierea părților tiparului

##### Măsurători pentru a, b, c

Mărime	36	38	40	42	44	Lățime pentru toate mărimile (cm/in)
	Lungime (cm/in)					
a	19	19	19	19	19	9
	7 1/2	7 1/2	7 1/2	7 1/2	7 1/2	3 1/2
b	19	19	19	19	19	19
	7 1/2	7 1/2	7 1/2	7 1/2	7 1/2	7 1/2
c	19	19	19	19	19	17,5
	7 1/2	7 1/2	7 1/2	7 1/2	7 1/2	7

#### Tăierea bucăților de material

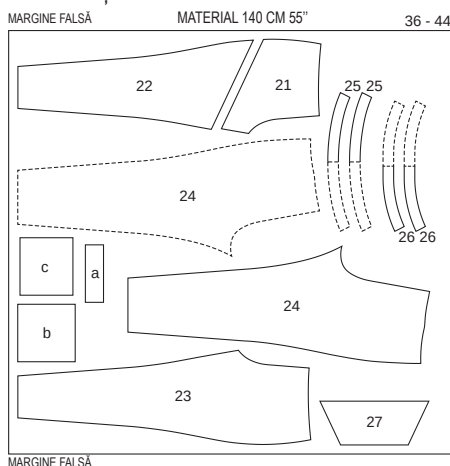

În cazul stratului individual de material, tăiați partea dreaptă în sus. Decupați partea 24 în oglindă. Oglindiiți partea 25 și 26 la pliul materialului.

beteliei interioare peste cusătura de îmbinare a beteliei, fixați cu ace din exterior în linia de îmbinare.

**9** Tivul:  
 Finisați rezerva tivului, călcați spre interior și coaseți din exterior cu acul dublu.

## 128 Pantaloni scurți

de la pagina 32  
 Mărimile 36, 38, 40, 42, 44  
 Lungime pantalon 32 cm  
 Pantaloni vin sub talie



### Prezentarea generală a tiparului

**Linia verde a tiparului, foia B**  
**Părțile tiparului de la 1 până la 4**  
 Mărimea 36  
 Mărimea 38  
 Mărimea 40  
 Mărimea 42  
 Mărimea 44

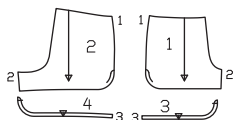

### Material și accesorii

Material recomandat: Materiale ușoare pentru pantaloni.

Material original: Material din poliester (material funcțional).

### Material necesar

Mărime	36	38	40	42	44
Lățimea materialului	cm	cm	cm	cm	cm
Material	140	140	0,85		
	55		7/8		

Accesorii: Bandă de elastic 3 cm lățime:  
 Mărimea 36: 80 cm, Mărimea 38: 85 cm,  
 Mărimea 40: 90 cm, Mărimea 42,44: 95 cm,

### Tăierea bucăților de material

#### Părțile tiparului pe coală

Trasați părțile de tipar de pe foaia tiparului. Urmați liniile și detaliile pentru stilul 128. Prindeți cu ace părțile tiparului de material, așa cum se arată în dispunerea tiparului.

#### Rezerve pentru cusătură și tiv

Cusături și margini 1,5 cm.

#### Tăierea părților tiparului

- 1 Peplum Parte pantaloni 2x
- 2 Spate Parte pantaloni 2x
- 3 Față Dublură tiv 2x
- 4 Spate Dublură tiv 2x

#### Pornire rapidă pentru profesioniști

- 1 Cusături laterale și interioare ale cracului
- 2 Dubluri de tiv
- 3 Coaseți dublurile de tiv
- 4 Cusătură centrală
- 5 Bandă elastică

### Asamblare

**1 Cusături laterale și interioare ale cracului:**  
 Dispuneți părțile de pantalon pe panourile din spate ale pantalonilor, față pe față. Fixați și coaseți cusăturile de umăr și laterale ale cracului (cusătura numărul 1 și 2). Coaseți cusăturile laterale de sus până la pensa transversală (Începutul curbei). Tăiați rezervele pe pense transversale până înainte de linia de cusătură. Finisați rezervele și călcați-le.

**2 Dubluri de tiv:**  
 Dispuneți dublurile de tiv din față pe dublurile de tiv din spate, față pe față. Coaseți, tăiați și călcați cusăturile laterale și interioare ale picioarelor sub formă de pantaloni. Finisați rezervele superioare.

**3 Coaseți dublurile de tiv:**  
 Fixați dublurile de tiv în părțile inferioare ale pantalonilor, față pe față, cusăturile laterale și cusăturile interioare se intersectează. Coaseți de-a lungul marginilor tivului, începând și terminând la pensele transversale. Tăiați rezervele și tăiați la rotunjimi. Călcați dublurile către interior și coaseți așa cum se indică, din exterior. Coaseți transversal la cusătura laterală.

**4 Cusătura din mijloc:**  
 Așezați un crac în celălalt, cu fețele materialului dispuse față în față. Coaseți cusăturile centrale din față și din spate, cusăturile interioare ale picioarelor se intersectează. Tăiați rezervele de cusătură la o lățime de 1 cm, finisați și călcați într-o parte de la marginea de sus până la începutul curbei picioarelor.

**5 Bandă elastică:**  
 Coaseți la mașină capetele benzii elastice, față pe față, pentru a forma o curbă. Călcați rezervele de cusătură și coaseți manual. Fixați banda elastică pe marginea superioară a pantalonilor, stânga pe dreapta, și coaseți cu o cusătură în zig-zag cu margini înguste, cusătura se intersectează cu centrul din spate. Cusătura marginii benzii elastice inferioare se intersectează cu linia de cusătură marcată.

### Dispunerea tiparului

MATERIAL A+B 140 CM 55"  
 PLIUL MATERIALULUI

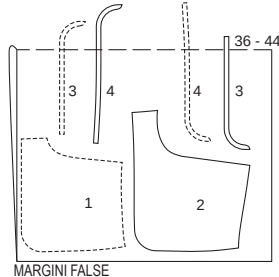

MARGINI FALSE

Tăiați dintr-un strat dublu de material, cu fața din dreapta către interior. Tăiați părțile 3 și 4 în direcții opuse față de materialul rămas pe care l-ați desfășurat până la capăt. Părțile prezentate cu un contur întrerupt trebuie așezate pe material cu partea imprimată în jos.

## 129 Pantaloni scurți A, B

Pantaloni scurți A de la pagina 8  
 Pantaloni scurți B de la pagina 42  
 Mărimile 36, 38, 40, 42, 44  
 Lungime pantalon 32 cm  
 Pantaloni vin sub talie



### Material și accesorii

Material recomandat: Materiale ușoare pentru pantaloni

Material original: A: Strickfrottee. B: Material din poliester.

### Material necesar

Mărime	36	38	40	42	44
Lățimea materialului	cm	cm	cm	cm	cm
AB Material	140		0,95		
	55		1		

Accesorii A, B: Rest de Villene/Pellon Șnurul:  
 Lungime 65 cm. Bandă de elastic 7 mm lățime.

Mărimea 36: 2,40 m, Mărimea 38: 2,50 m,  
 Mărime 40: 2,60 m, Mărimea 42: 2,70 m,  
 Mărime 44: 2,85 m.

### Tăierea bucăților de material

#### Părțile tiparului pe coală

Trasați părțile de tipar de pe foaia tiparului. Urmați liniile și detaliile pentru stilul 129. Prindeți cu ace părțile tiparului de material, așa cum se arată în dispunerea tiparului. Marcați partea a direct pe material.

### Măsurători pentru a

Mărime	36	38	40	42	44	Lățime pentru toate mărimile (cm/in)
	Lungime (cm/in)					
a	98 38 1/2	102 40 1/2	106 41 1/2	110 43 1/2	114 44 1/2	10 4

### Rezerve pentru cusătură și tiv

Cusături și margini 1,5 cm, rezervă de tiv de 2 cm. Măsurătorile pentru partea a includ rezerve.

### Pornire rapidă pentru profesioniști

- 1 Cusături interioare ale picioarelor
- 2 Cusături laterale
- 3 Cusătură centrală
- 4 Betelia
- 5 Coaseți betelia
- 6 Coaseți betelia
- 7 Trageți banda de elastic
- 8 Șnur
- 9 Tiv

### Tăierea părților tiparului

Material A, B:

- 1 Peplum Parte pantaloni 2x
- 2 Spate Parte pantaloni 2x
- a Betelie 1x

### Prezentarea generală a tiparului

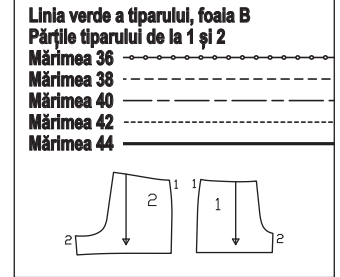

### Cusătură

### Pantaloni scurți A, B

Notă: Realizați cusături pe materialele elastice folosind o cusătură elastică specială sau la o setare îngustă în zig-zag.

#### 1 Cusături interioare ale picioarelor:

Coaseți Dispuneți părțile de pantalon pe panourile din spate ale pantalonilor, față pe față. Prindeți cu ace și coaseți cusăturile interioare ale picioarelor (cusătura numărul 2). Finisați rezervele de cusătură și călcați

#### 2 Cusături laterale:

Prindeți și coaseți cusăturile laterale (cusătura numărul 1). Finisați rezervele de cusătură și călcați

#### 3 Cusătura din mijloc:

Întoarceți un picior al pantalonului și introduceți-l în celălalt picior, față pe față. Fixați și coaseți cusătura centrală, cusăturile interioare ale picioarelor se intersectează. Finisați rezervele de cusătură și călcați-le până la curbă pe lateral.

#### 4 Betelia:

Îndoii betelia în jumătate pe lungime, partea dreaptă în interior. Călcați cu fierul. Desfaceți din nou betelia. Marcați centrul uneia dintre marginile lungi ale beteliei cu un ac (= centrul față pe betelia exterioară). Coaseți o butonieră lungă de 1 cm pe ambele părți ale centrului față marcat, la jumătatea beteliei exterioare, în fiecare caz, la o distanță de 1,5 cm față de centrul față. În prealabil, călcați o piesă de interfațare pe partea stângă a materialului.

### Tăierea bucăților de material

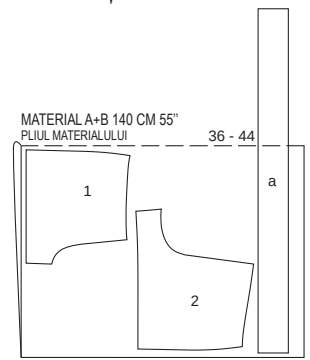

MARGINI FALSE

Tăiați dintr-un strat dublu de material, cu fața din dreapta către interior. Decupați la sfârșit partea a din stratul de material desfășurat rămas.

Coaseți betelia exterioră pe părțile înguste, față pe față, până la pliul, pentru a forma o curbă. Lăsați betelia interioară deschisă pentru elastic. Finisați rezervele de cusătură și călcați rezervele pe betelia interioară. Îndoii betelia în jumătate pe lungime, partea stângă în interior. Marginile deschiderii se intersectează.

#### 5 Coaseți betelia:

Fixați marginile beteliei deschise, față pe față, pe marginea superioară a pantalonilor și coaseți, cusătura se intersectează cu centrul spate. Finisați rezervele de cusătură împreună și călcați în jos.

#### 6 Coaseți betelia:

Coaseți betelia la 1,2 cm sub marginea pliului și deasupra cusăturii de îmbinare.

lui și deasupra cusăturii de îmbinare.

#### 7 Trageți banda de elastic:

Tăiați benzile de elastic în trei părți de lungime egală. Introduceți benzile de elastic în tubulatură cu ajutorul unui ac de siguranță. Coaseți benzile elastice împreună la o lățime confortabilă. Coaseți manual deschiderea.

#### 8 Snur:

Treceți șnurul prin cele două butoniere și legați o buclă în partea centrală din față.

#### 9 Tivul:

Finisați rezervele pentru tiv și tivul mâneicii, apăsați pentru a fi îndreptate către interior și coaseți lejer manual.

### Prezentarea generală a tiparului

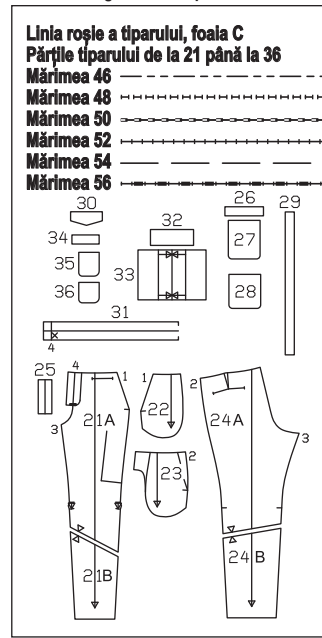

## 130 Pantaloni bărbătești stil cargo

de la pagina 37

Mărimile 46, 48, 50, 52, 54, 56

Lungime pantalon 102 cm

Lățimea tivului 40 cm

Pantaloni vin sub talie

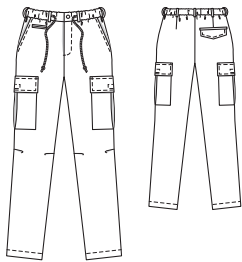

- |  |    |
|--|----|
| 24 Spate Parte pantaloni                 | 2x |
| 25 Întăritură                            | 1x |
| 26 Paspoal (buzunar spate)               | 2x |
| 27 Buzunar (mare, buzunar spate)         | 1x |
| 28 Buzunar (mic, buzunar spate)          | 1x |
| 29 Bucle curea                           | 1x |
| 30 Clapă (buzunar spate)                 | 2x |
| 31 Betelie în pliul materialului         | 1x |
| 32 Clapă (buzunar lateral)               | 4x |
| 33 Față Buzunar                          | 2x |
| 34 Paspoal (portmoneu față)              | 2x |
| 35 Parte pentru buzunar (Portmoneu mare) | 1x |
| 36 Parte pentru buzunar (Portmoneu mic)  | 1x |
- Interfațarea Călcați cu fierul de călcat părțile 25, 26, 30, 31, 32 și 34 (partea stângă a materialului).

### Material și accesorii

**Material recomandat:** Material pentru pantalon, cu ceva volum.

**Material original:** Amestec de bumbac.

**Accesorii:** Vlieseline/Vilene G 785. 1 fermoar

### Material necesar

Mărime	46	48	50	52	54	56
Lățimea materialului	cm					
Material	140		2,30			
	55		2 ½			

Mărimile 46 - 52: 14 cm, Mărimile 54, 56: Lungime 16 cm. 1 Capse pentru fixare. Bandă de elastic 3,5 cm lățime: Mărimea 46: 0,90 m, Mărime 48: 0,95 m, Mărime 50: 1,00 m, Mărime 52: 1,05 m, Mărime 54: 1,10 m, Mărime 56: Lungime 1,15 m. 1 Snur, Mărimile 46, 48: 1,50 m, Mărimile 50 - 56: Lungime 1,60 m. Bandă de prindere 2 cm lățime, 15 cm lungime.

### Tăierea bucăților de material

#### Părțile tiparului pe coală

Trasați părțile de tipar de pe foaia tiparului. Urmați liniile și detaliile pentru stilul 130. Lipiți părțile 21A și 21B, precum și 24A și 24B împreună la liniile de alipire. Liniile de cusătură la șlițul fermoarului din partea 21 se aplică Mărimii 46. Pentru mărimea rămase, marcați linia de cusătură la aceeași distanță centru față precum pentru Mărimea 46. Atenție la lungimile diferite ale șlițului! Săgețile pliurilor se aplică Mărimii 46. Pentru celelalte mărimi, deplasați marcajul conform săgeților aferente mărimii. Prindeți cu ace părțile tiparului de material, așa cum se arată în disponerea tiparului.

#### Rezerve pentru cusătură și tiv

Cusături și margini 1,5 cm, rezervă de tiv de 4 cm.

#### Tăierea părților tiparului

- |                              |    |
|------------------------------|----|
| 21 Față Parte pantaloni      | 2x |
| 22 Parte pentru buzunar      | 2x |
| 23 Partea bridei pentru șold | 2x |

### Pornire rapidă pentru profesioniști

- Pliurile
- Portmoneu dreapta
- Clapă / Pense / Buzunar spate dreapta
- Buzunare în brida de șold
- Cusături laterale
- Buzunare laterale
- Clapele
- Cusături interioare ale picioarelor
- Cusătură centrală
- Deschiderea pentru fermoarul șlițului
- Bucle curea
- Betelia
- Tivul
- Snur

### Asamblare

#### 1 Pliurile:

Aplicați pliurile în direcția săgeții pe părțile din față ale pantalonilor și prindeți pe rezerve.

#### 2 Portmoneu dreapta:

Marcați o linie de amplasare pentru paspoal la 1,5 mm sub și deasupra liniei de îmbinare pe partea de pantalon din față, dreapta. Îndoii și călcați benzile de paspoal, partea stângă a materialului în interior. Atașați banda paspoal, astfel încât marginile pliului paspoalului să se întâlnească cu linia de îmbinare. Marcați capetele buzunarelor (linii transversale) pe paspoal. Coaseți la mașină la 7 mm de la marginea pliului, tăiați între cusături, în diagonală spre capetele cusăturilor. Așezați paspoalul în clapă, presați. Trageți triunghiurile spre interior de la capetele de tăiere și coaseți pe paspoal de la capătul cusăturii la capătul cusăturii. Coaseți partea de pantalon de-a lungul cusăturilor de paspoal cu o margine îngustă. Coaseți buzunar mic pe interior la nivelul rezervei cusăturii inferioare a paspoalului, călcați în jos. Coaseți la mașină buzunarul mare până la rezerva cusăturii de atașare a paspoalului superior. Fixați și finisați buzunarul mare.

#### 3 Clapă / Pense / Buzunar spate dreapta:

Coaseți părțile de clapă e marginile laterale și inferioare. Tăiați rezervele și tăiați colturile în unghi. Întoarceți clapeta, călcați și coaseți marginile laterale și inferioare la 7 mm lățime. Coaseți la mașină părțile de pantalon din spate și călcați central. Marcați liniile de îmbinare pentru paspoal de pe partea din spate dreapta a pantalonilor, așa cum este indicat la Pasul 2. Coaseți paspoalul în același mod, puneți-l în deschidere și coaseți de jur împrejur. Așezați părțile clapei, față pe față, și coaseți pe marginile laterale și inferioare. Tăiați rezervele de cusătură și tăiați colturile în unghi. Călcați clapeta și coaseți la o lățime de 7 mm. Împingeți clapeta între paspoal, fixați. Coaseți deschiderea de buzunar și terminați buzunarul, așa cum este indicat la Pasul 2.

#### 4 Buzunare bridă laterală:

Coaseți la mașină buzunarul față pe față pe marginile de prindere din față. deschiderii buzunarului de pe părțile din față ale pantalonilor și coaseți. Rotiți buzunarul spre interior, călcați marginea. Coaseți la mașină deschiderea lată de 7 mm. Prindeți deschiderile buzunarelor pe bridele laterale de șold, întâlnind liniile de cusătură. Coaseți în interiorul buzunarelor, tăiați rezervele de cusătură. Însălați părțile de buzunar la părțile din față ale pantalonilor.

#### 5 Cusături laterale:

Coaseți la mașină cusături laterale. Finisați rezervele de cusătură și călcați

#### 6 Buzunare laterale:

Aplicați pliurile în direcția săgeții pe buzunare, călcați și prindeți pe rezerve. Curățați rezervele buzunarului de jur împrejur și călcați în interior. Coaseți la marginea superioară. Tăiați 3 cm din banda de tip arci (Velcro). Coaseți o jumătate din banda de tip arci (Velcro) pe buzunar cu o margine îngustă în mijloc, direct sub linia de cusătură. Centrul benzii de tip arci (Velcro) se întâlnește cu centrul pliului. Prindeți buzunarele de linia de îmbinare de pe partea de pantalon, fixați îngust de-a lungul marginilor laterale și inferioare.

#### 7 Clapele:

Întoarceți clapele, lăsați marginile de cusătură deschise. Coaseți la mașină marginile clapele la 7 mm lățime. Coaseți a doua jumătate a benzii de tip arci (Velcro) în jurul interiorului clapei, corespunzător buzunarelor. Coaseți marginea clapei deschise la 1 cm de

supra buzunarului. Clapa este orientată în sus.

Tăiați rezervele la o lățime de 5 mm, pliați clapa în jos și coaseți la o lățime de 7 mm.

#### 8 Cusături interioare ale picioarelor:

Coaseți la mașină cusăturile de pe interiorul cracului. Finisați rezervele și călcați-le.

#### 9 Cusătura din mijloc:

Coaseți Coaseți cusătura centrală de la semnul de șliț și coaseți la mașină continuu cusătura centrală spate. Finisați rezervele de cusătură, presați-le de sus până la începutul rotunjimii între picioare.

#### 10 Șlițul pentru fermoar:

Îndoii dublurile față pe față de-a lungul liniei de dublurile față în față ale șlițului către interior, pe stânga de-a lungul centrului din față, pe dreapta la 5 mm înainte de centrul din Central. Pe marginea dreaptă a șlițului (înfășurare dedesubt), coaseți strâns sub deschiderea pentru fermoarul șlițului lângă dinți. Fixați șlițul de la centru la centru. Coaseți deschiderea pentru fermoarul șlițului liberă pe stânga dublurii față în față, nu includeți partea pantalonilor. Prindeți dublura față în față. Tăiați șlițul de sus cu până la 3 cm înainte de capătul șlițului, așa cum se indică. Îndoii partea inferioară a șlițului cu fante pe lungime, partea dreaptă a materialului pe interior, coaseți la mașină partea îngustă inferioară. Întoarceți. Așezați înfășurarea de dedesubt sub marginea dreaptă a deschiderii pentru fermoarul șlițului, fixați pe dublura față în față. Coaseți la mașină dublura față în față a șlițului pe partea inferioară aproape de deschiderea pentru fermoarul șlițului. Aplicați din nou șlițul și coaseți la mașină până la capătul șlițului, inclusiv partea inferioară. coaseți în mod continuu cusătura centrală cu o margine îngustă.

#### 11 Bucle curea:

Călcați marginile lungi ale benzii c de 1 cm lățime. Îndoii benzile la o lățime de 1 cm, coaseți îngust marginile. Tăiați benzile în 5 bucile de lungime egală. Lipiți capetele buclelor de marginea superioară, lângă deschiderea buzunarelor și pe părțile de la spate ale pantalonilor, la 3 cm deasupra cusăturii laterale și deasupra cusăturii centrale din spate.

#### 12 Betelia:

Așa cum se indică, coaseți pe betelie o butonieră de aprox. 1 cm lungime pentru șnur. Tăiați din banda elastică pentru Mărimea 46: 87 cm, Mărimea 48: 91 cm, Mărimea 50: 95 cm, Mărimea 52: 99 cm, Mărimea 54: 103 cm, Mărimea 56: 109 cm. Îndoii banda în jumătate pe lungime la linia de îndoire, cu partea dreaptă în exterior. Călcați marginea pliului. Desfaceți din nou betelia. Coaseți la mașină o margine lungă pe marginea superioară a pantalonilor, buclele sunt prinse între. Presați rezervele de cusătură în betelie. Fixați capetele benzii de elastic în interiorul părților înguste ale jumătății cusute a beteliei. Îndoii capetele beteliei, față pe față, la linia de pliere, coaseți, includeți banda de elastic. Îndoii betelia. Așezați marginile interioare ale beteliei peste cusătură și fixați, coaseți din exterior în linia cusăturii, nu aplicați banda elastică. Așezați buclele de curea în sus, coaseți la marginea superioară a beteliei. La capătul stâng al beteliei, așa cum este indicat, coaseți o parte superioară de capsă. Coaseți partea inferioară de capsă la capătul drept al beteliei.

#### 13 Tivul:

Finisați rezervele pentru tiv și tivul mâneicii, apăsați pentru a fi îndreptate către interior și coaseți lejer manual.

#### 14 Snur:

Trageți cordonul în betelie folosind un ac de siguranță. Înnotați capetele șnurului.



### Tăierea bucăților de material

PLIUL MATERIALULUI

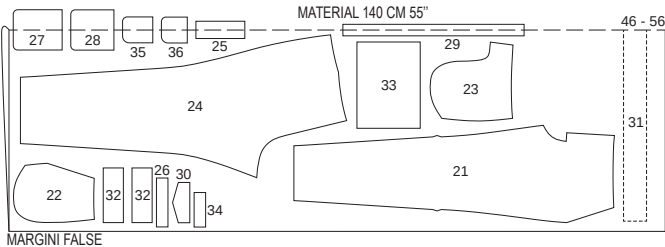

MARGINI FALSE

Îndoii materialul conform dispunerii tiparului, în cazul stratului dublu de material, partea dreaptă în interior. Taiți părțile 25, 27, 28, 35 și 36 în direcții opuse față de materialul rămas pe care l-ați desfășurat până la capăt.

## 131 Bermude •••

de la pagina 31

Mărimile 46, 48, 50, 52, 54, 56

Lungime pantalon 49 cm

Tiv aproximativ 49 cm

Pantaloni vin sub talie

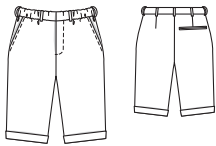

Mărimile 46 - 52: 14 cm, Mărimile 54, 56: Lungime 16 cm. 1 Capse de pantaloni pentru fixare.

### Tăierea bucăților de material

#### Părțile tiparului pe coală

Trasați părțile de tipar de pe foaia tiparului. Urmați liniile și detaliile pentru stilul 131. Lipiți partea 38 la partea 21A de-a lungul liniilor de cusătură, partea 39 la partea 24A de-a lungul liniilor de cusătură. Liniile de cusătură la șlițul fermoarului din partea 21A se aplică Mărimii 46. Pentru mărimile rămase, marcați linia de cusătură la aceeași distanță centru față precum pentru Mărimea 46. Atenție la lungimile diferite ale șlițului! Prindeți cu ace părțile tiparului de material, așa cum se arată în dispunerea tiparului.

**Rezerve pentru cusătură și margini 1,5 cm.**

#### Tăierea părților tiparului

21A + 38 Parte Pantaloni față 2x  
22 Parte pentru buzunar 2x  
23 Partea bridei pentru sold 2x  
24A + 39 Parte Pantaloni spate 2x  
25 Întăritură 1x  
26 Paspoal (buzunar spate) 2x  
27 Pungă de buzunar (mare, buzunar spate) 1x  
28 Pungă de buzunar (mic, buzunar spate) 1x  
29 Bucle curea 1x  
37 Betelie în pliul materialului 1x  
Interfațarea Călcați cu fierul de călcat părțile 25, 26 și 37 (dosul materialului).

### Asamblare

### Prezentarea generală a tiparului

#### Linia roșie a tiparului, foaia C

#### Părțile tiparului de la 21A la 29, 37 la 39

Mărimea 46  
Mărimea 48  
Mărimea 50  
Mărimea 52  
Mărimea 54  
Mărimea 56

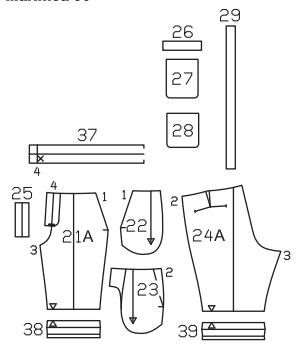

### Material și accesorii

Material recomandat: Material pentru pantaloni.

Material original: Amestec de bumbac.

Accesorii: Vlieseline/Vilene G 785. 1 fermoar

### Material necesar

Mărime	46	48	50	52	54	56
Lățimea materialului	cm	in	Material necesar (Metri/yds)			
Material	140		1,45			
	55		1 ½			

### Pornire rapidă pentru profesioniști

- 1 Pense / Buzunar Spate dreapta
- 2 Buzunare în brida de sold
- 3 Cusături laterale
- 4 Cusături interioare ale picioarelor
- 5 Cusătură centrală
- 6 Șlițul fermoarului
- 7 Bucle curea
- 8 Betelia
- 9 Rever tiv

### 1 Pense / Buzunar Spate dreapta:

Coaseți la mașină părțile de pantalon din spate și călcați central. Marcați liniile de îmbinare pentru paspoal de pe partea din spate dreapta a pantalonilor. Îndoii benzile paspoal și călcați. Atașați benzile de paspoal. Marcați capetele buzunarelor pe paspoal, așa cum este descris la Pasul 2. Coaseți lângă marginea pliului. Fixați deschiderea de buzunar mic deasupra cusăturii de paspoal laterale, față pe față. Marcați capetele buzunarelor pe pungile de buzunar. Coaseți deschiderea de buzunar la 7 mm lângă cusătura de îmbinare paspoal. Taiți între cusături, tăiați în diagonală la capetele cusăturilor, nu includeți banda de paspoal sau punge de buzunar. Așezați paspoalul în deschidere, trageți punge de buzunar înăuntru, călcați. Coaseți deschiderea de buzunar la nivelul cusăturii paspoalului, călcați în jos. Trageți triunghiurile spre interior la capetele de tăiere, coaseți. Coaseți deschiderea buzunarului (mic) pe partea interioară a cusăturii superioare a paspoalului. Coaseți deschiderile de buzunare și finisați.

### 2 Buzunare briadă laterală:

Coaseți la mașină buzunarul față pe față pe marginile de prindere din față. deschiderii buzunarului de pe părțile din față ale pantalonilor și coaseți. Rotiți buzunarul spre interior, călcați marginea. Coaseți la mașină deschiderea lată de 7 mm. Prindeți deschiderile buzunarelor pe bridele laterale de sold, întâlnind liniile de cusătură. Coaseți în interiorul buzunarelor, tăiați rezervele de cusătură. Însălați părțile de buzunar la părțile din față ale pantalonilor.

### 3 Cusături laterale:

Coaseți la mașină cusături laterale. Finisați rezervele de cusătură și călcați

### 4 Cusături interioare ale picioarelor:

Coaseți la mașină cusăturile de pe interiorul cracului. Finisați rezervele și călcați-le.

### 5 Cusătura din mijloc:

Coaseți Coaseți cusătura centrală de la semnul de șliț și coaseți la mașină continuu cusătura centrală spate. Finisați rezervele de cusătură, presați-le de sus până la începutul rotunjimii între picioare.

### 6 Șlițul pentru fermoar:

Îndoii dublurile față pe față de-a lungul liniei de dublurile față în față ale șlițului către interior, pe stânga de-a lungul centrului din față, pe dreapta la 5 mm înainte de centrul din Central. Pe marginea dreaptă a șlițului (înfășurarea dedesubt), coaseți strâns sub deschiderea pentru fermoarul șlițului lângă dinți. Fixați șlițul de la centru la centru. Coaseți deschiderea pentru fermoarul șlițului liberă pe stânga dublurii față în față, nu includeți partea pan-

### Tăierea bucăților de material

PLIUL MATERIALULUI

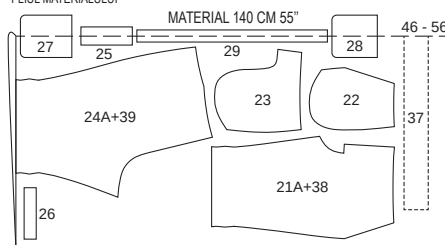

MARGINI FALSE

talonilor. Prindeți dublura față în față. Taiți șlițul de sus cu până la 3 cm înainte de capătul șlițului, așa cum se indică. Îndoii partea inferioară a șlițului cu fante pe lungime, partea dreaptă a materialului pe interior, coaseți la mașină partea îngustă inferioară. Întoarceți. Așezați înfășurarea de dedesubt sub marginea dreaptă a deschiderii pentru fermoarul șlițului, fixați pe dublura față în față. Coaseți la mașină dublura față în față a șlițului pe partea inferioară aproape de deschiderea pentru fermoarul șlițului. Aplicați din nou șlițul și coaseți la mașină până la capătul șlițului, inclusiv partea inferioară. coaseți în mod continuu cusătura centrală cu o margine îngustă.

### 7 Bucle curea:

Călcați marginile lungi ale benzii c de 1 cm lățime. Îndoii benzile la o lățime de 1 cm, coaseți îngust marginile. Taiți benzile în 5 bucle de lungime egală. Lipiți capetele buclelor de marginea superioară, lângă deschiderea buzunarelor și pe părțile de la spate ale pantalonilor, la 3 cm deasupra cusăturii laterale și deasupra cusăturii centrale din spate.

### 8 Betelia:

La capătul stâng al beteliei, așa cum este indicat, coaseți o parte de capsă pe interior. Îndoii banda în jumătate pe lungime la linia de îndoie, cu partea dreaptă în exterior. Călcați marginea pliului. Desfaceți din nou betelia. Coaseți la mașină o margine lungă pe marginea superioară a pantalonilor, buclele sunt prinite între. Presați rezervele de cusătură în betelie. Îndoii capetele beteliei la linia de pliere, față pe față, și coaseți la mașină. Îndoii betelia. Finisați marginile interioare ale beteliei peste cusătură și fixați, coaseți din exterior în linia cusăturii. Coaseți la mașină buclele beteliei. Coaseți bucla corespunzătoare la capătul drept al beteliei.

### 9 Rever tiv:

Finisați marginile inferioare ale pantalonilor. Călcați marginile inferioare ale pantalonilor spre interior de-a lungul liniei „UMBRUCH”. Coaseți. Îndoii reverul în sus pe linia „SAU-MUMBRUCH”, călcați și fixați pe cusăturile laterale și interioare ale picioarelor.

Tăiați dintr-un strat dublu de material, cu fața din dreapta către interior. Decupați la sfârșit părțile 25, 27, 28 și 29 dintr-un singur strat de material rămas.

## 132 Pantaloni stil cargo •••

de la pagina 34

Mărimile 98, 104, 110, 116, 122, 128

### Material și accesorii

Material recomandat: Bumbac, amestec, in.

Material original: Bumbac.

### Material necesar

Mărime	98	104	110	116	122	128
Lățimea materialului	cm	in	Material necesar (Metri/yds)			
Material	140		0,85		0,95	
	55		¾		1	

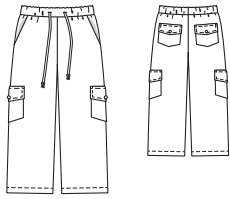

### Prezentarea generală a tiparului

#### Linia verde a tiparului, foaia D

#### Părțile tiparului de la 21 până la 29

Mărimea 98

Mărimea 104

Mărimea 110

Mărimea 116

Mărimea 122

Mărimea 128

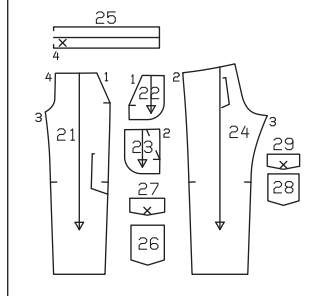

**Accesorii:** Vlieseline/Vilene G 785. Bandă de elastic, 3 cm lățime.

Mărimile 98- 116: 0,60 m, Mărimile 122, 128: 0,65 m. Snur 1,20 m lungime (pentru toate mărimile).

4 capse pentru fixare.

### Tăierea bucăților de material

#### Părțile tiparului pe coală

Trasați părțile de tipar de pe foaia tiparului. Urmați liniile și detaliile pentru stilul 132. Prindeți cu ace părțile tiparului de material, așa cum se arată în disponerea tiparului.

#### Rezerve pentru cusătură și tiv

Cusături, margini și tiv 1,5 cm.

#### Tăierea părților tiparului

- 21 Peplum Parte pantaloni 2x
  - 22 Parte pentru buzunar 2x
  - 23 Partea bridei pentru șold 2x
  - 24 Spate Parte pantaloni 2x
  - 25 Betelie în pliul materialului 1x
  - 26 Lateral Buzunar 2x
  - 27 Lateral Clapă 4x
  - 28 Spate Buzunar 2x
  - 29 Spate Clapă 4x
- Poziționare:** Părțile 27 și 29 (1x fiecare = clapete exterioare).

#### Pornire rapidă pentru profesioniști

- 1 Buzunare în brida de șold
- 2 Spate Buzunare
- 3 Cusături laterale
- 4 Lateral Buzunare
- 5 Cusături interioare ale picioarelor
- 6 Cusătura din mijloc
- 7 Betelia
- 8 Tiv
- 9 Capse

### Asamblare

#### 1 Buzunare în brida de șold:

Coaseți la mașină buzunarul față pe față pe marginile de prindere din față. Coaseți picioarele pantalonilor (cusătura numărul 1). Așezați buzunarele în sus, călcați rezervele de cusătură în buzunar și coaseți la mașină îngust

pe părțile de buzunar, a se consulta „Cum se face” - Coasere dublură față în față pe rezerve - din Glosar. Întoarceți punga de buzunar pe dos, călcați marginile. Prindeți cu ace partea pantalonului la brida șoldului, astfel încât marginea deschiderii buzunarului să se întâlnească cu linia de alipire. Coaseți pungile de buzunar împreună pe interior. Însălați părțile de buzunar la părțile din față ale pantalonilor.

#### 2 Cusături Buzunarele:

Finalizați rezervele la marginile superioare ale buzunarului, călcați către interior și coaseți la mașină la o lățime de 1 cm. Finalizați rezervele la marginile laterale și inferioare ale rezervelor, călcați spre interior. Fixați buzunarele pe părțile din față astfel încât să se potrivească cu liniile de îmbinare și coaseți strâns. Puneți câte o parte de clapă interfațată și una neinterfațată împreună, față pe față. Coaseți de-a lungul marginilor exterioare, lăsând deschisă marginea lungă și dreaptă (= marginea de îmbinare). Tăiați rezervele de cusătură, tăiați în diagonală la colțuri. Întoarceți clapete și presați. Coaseți clapetele la 7 mm lățime. Tăiați rezerva de cusătură la marginile de îmbinare la o lățime de 5 mm. Coaseți clapetele la 1 cm deasupra buzunarelor pe partea din spate a pantalonilor, clapeta cu față în sus, clapă întărită este pe partea de jos. Călcați clapetele în jos, coaseți de-a lungul cusăturii de îmbinare la o lățime de 7 mm.

#### 3 Cusături laterale:

Coaseți părțile de pantalon din față pe față împreună pe părțile de pantalon din spate, coaseți la mașină cusăturile laterale (cusătura numărul 2). Finalizați și călcați rezervele în părțile de pantalon în spate.

#### 4 Lateral Buzunarele:

Coaseți buzunarele și clapetele așa cum este descris pasul 2 pentru buzunarele din spate. De asemenea, coaseți buzunarele și clapetele din partea din față și din spate a pantalonilor.

#### 5 Cusături interioare ale picioarelor:

Pliati părțile de pantalon pe lungime, cu partea dreaptă în interior. Coaseți cusăturile interioare ale picioarelor (cusătura numărul 3). Finalizați rezervele împreună și călcați într-o parte.

#### 6 Cusătura din mijloc:

Așezați un crac în celălalt, cu fețele materialului dispuse față în față. Coaseți cusăturile din față și din spate centrale. Tăiați rezervele, finisați-le împreună și apăsați-le spre mânăcă către începutul curbei într-o parte.

#### 7 Betelia:

Fixați părțile înguste ale beteliei împreună, față pe față. Pe jumătatea exterioară a beteliei, coaseți cusătura până la linia de îmbinare, lăsând jumătatea interioară deschisă pentru banda elastică. Călcați rezervele de cusătură separat. Pe jumătatea exterioară a beteliei, așa cum se indică, coaseți două șlițuri orizontale de aproximativ 1,5 cm lungime (precum niște butoniere). În prealabil, călcați inserții mici pentru a întări interiorul. Călcați betelia de-a lungul liniei de pliere, partea stângă spre interior. Coaseți la mașină marginile beteliei deschise pe

### Tăierea bucăților de material

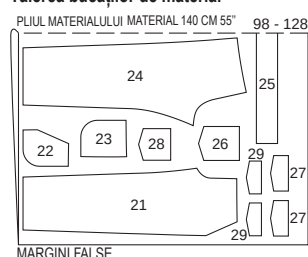

Tăiați dintr-un strat dublu de material, cu față din dreapta către interior.

marginea superioară a pantalonilor, cusătura din betelie se întâlnește cu cusătura centrală din spate a pantalonilor. Finalizați rezervele de cusătură și călcați în jos. Trageți banda elastică în betelie, coaseți capetele împreună, lățimea finală Mărimea 98: 53 cm, Mărimea 104: 54 cm, Mărimea 110: 54,5 cm, Mărimea 116: 55 cm, Mărimea 122: 57,5 cm, Mărimea 128: 60 cm. Coaseți deschiderea cusăturii. Trageți șnurul prin șlițurile din betelie. Înodați capetele.

#### 8 Tivul:

Finalizați rezervele pentru tiv și tivul mâncicii, apăsați pentru a fi îndreptate către interior și coaseți lejer manual.

## 133 Bermude •••

de la pagina 43

Mărimile 98, 104, 110, 116, 122, 128

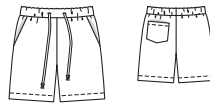

### Prezentarea generală a tiparului

#### Linia verde a tiparului, foaia D

#### Părțile tiparului de la 21 până la 25, 30 până la 32

Mărimea 98

Mărimea 104

Mărimea 110

Mărimea 116

Mărimea 122

Mărimea 128

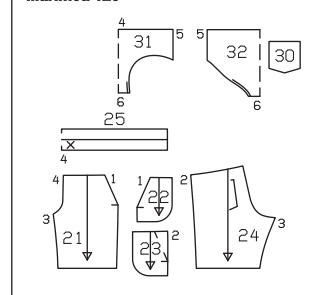

### Material și accesorii

**Material recomandat:** Material funcțional ușor.

**Material original:** Material din polyester (material pentru costume de baie), căptușeală din plasă (pantalon interior).

**Accesorii:** Bandă de elastic, 3 cm lățime

### Material necesar

Mărime	98	104	110	116	122	128
Lățimea materialului	Material necesar (Metri/yds)					
Material	140	0,50			0,55	
	55	½			%	
Căptușeală	140			0,30		
	55			%		

(Betelie): Mărimile 98- 116: 0,60 m, Mărimile 122, 128: 0,65 m. Bandă de elastic, 5 mm lățime (Pantalon interior): Mărimea 98: 0,75 m, Mărimile 104 - 116: 0,80 m, Mărimile 122, 128: 0,85 m. Snur 1,20 m lungime (pentru toate mărimile). Rest de Villene/Pellon.

### Tăierea bucăților de material

#### Părțile tiparului pe coală

Trasați părțile de tipar de pe foaia tiparului. Urmați liniile și detaliile pentru stilul 133. Prindeți cu ace părțile tiparului de material, așa cum se arată în disponerea tiparului.

### 9 Capsele:

Apăsați partea superioară a capsei, așa cum se indică, pe clape. Marcați punctele de cusătură pentru părțile inferioare de pe buzunare. Prindeți părțile inferioare, incluzând bucăți mici de material întărit cu inserții pe interior.

### Rezerve pentru cusătură și tiv

Cusături, margini și tiv 1,5 cm. Tăiați părțile de căptușeală cu o lățime de rezerve pentru cusătură de 1,5 cm.

#### Tăierea părților tiparului

##### Material

- 21 Peplum Parte pantaloni 2x
- 22 Parte pentru buzunar 2x
- 23 Partea bridei pentru șold 2x
- 24 Spate Parte pantaloni 2x
- 25 Betelie în pliul materialului 1x
- 30 Spate Buzunar 1x
- Căptușeală
- 31 Peplum Parte de pantalon pe un pliu 1x
- 32 Spate Parte de pantalon pe un pliu 1x

### Pornire rapidă pentru profesioniști

- 1 Buzunare în brida de șold
- 2 Spate Buzunar
- 3 Cusături laterale
- 4 Cusături interioare ale picioarelor
- 5 Cusătură centrală
- 6 Betelia
- 7 Căptușeală / Pantalon interior
- 8 Bandă de elastic / Cordon
- 9 Tiv

### Asamblare

#### 1 Buzunare în brida de șold:

Coaseți la mașină buzunarul față pe față pe marginile de prindere din față. Coaseți picioarele pantalonilor (cusătura numărul 1). Așezați buzunarele în sus, călcați rezervele de cusătură în buzunar și coaseți la mașină îngust pe părțile de buzunar, a se consulta „Cum se face” - Coasere dublură față în față pe rezerve - din Glosar. Întoarceți punga de buzunar pe dos, călcați marginile. Prindeți cu ace partea pantalonului la brida șoldului, astfel încât marginea deschiderii buzunarului să se întâlnească cu linia de alipire. Coaseți pungile de buzunar împreună pe interior. Însălați părțile de buzunar la părțile din față ale pantalonilor.

#### 2 Buzunare spate:

Finalizați rezervele la marginile superioare ale buzunarului, călcați către interior și coaseți la mașină la o lățime de 1 cm. Finalizați rezervele la marginile laterale și inferioare ale rezervelor, călcați spre interior. Fixați buzunarul pe linia de îmbinare, astfel încât să se potrivească cu partea de pantalon din spate stânga și coaseți strâns.

#### 3 Cusături laterale:

Coaseți părțile de pantalon din față pe față împreună pe părțile de pantalon din spate, coaseți la mașină cusăturile laterale (cusătura numărul 2). Finalizați și călcați rezervele în părțile de pantalon în spate.

#### 4 Cusături interioare ale picioarelor:

Pliati părțile de pantalon pe lungime, cu partea dreaptă în interior. Coaseți cusăturile interioare ale picioarelor (cusătura numărul 3). Fin-

isați rezervele împreună și călcați într-o parte.

### 5 Cusătura din mijloc:

Așezați un crac în celălalt, cu fețele materialului dispuse față în față. Coaseți cusăturile din față și din spate centrale. Tăiați rezervele, finisați-le împreună și apăsați-le spre mănecă către lateral.

### 6 Betelia:

Fixați părțile înguste ale beteliei împreună, față pe față. Pe jumătatea exterioară a beteliei, coaseți cusătura până la linia de îmbinare, lăsând jumătatea interioară deschisă pentru banda elastică. Călcați rezervele de cusătură separat. Pe jumătatea exterioară a beteliei, așa cum se indică, coaseți două șlițuri orizontale de aproximativ 1,5 cm lungime (precum niște butoniere). În prealabil, călcați inserți mici pentru a întârzi interiorul. Călcați betelia de-a lungul liniei de pliere, partea stângă spre interior. Coaseți la mașină marginile beteliei deschise pe marginea superioară a pantalonilor, cusătura din betelie se întâlnește cu cusătura centrală din spate a pantalonilor. Finisați rezervele de cusătură și călcați în jos. Trageți banda elastică în betelie, coaseți capetele împreună, lățimea finală Mărimea 98: 53 cm, Mărimea 104: 54 cm, Mărimea 110: 54,5 cm, Mărimea 116: 55 cm, Mărimea 122: 57,5 cm, Mărimea 128: 60 cm. Coaseți deschiderea cusăturii. Trageți șnurul prin șlițurile din betelie. Înnotați capetele.

### 7 Căptușeală / Pantalon interior:

împreună. Prindeți cu ace cusăturile laterale (cusătura numărul 5) și coaseți la mașină. Fixați cusătura (cusătura numărul 6) și coaseți. Reduceți rezervele de cusătură la o lățime de 7 m și finisați. Tăiați rezervele de la pantalon la o lățime de 1 cm. Finisați rezervele și călcați în interior. Pentru trecere, coaseți la 7 mm lățime,

lăsând o bucată de cusătură deschisă la cusătura laterală pentru introducerea benzii elastice. Tăiați banda de elastic îngustă în două bucăți de lungime egală. Folosiți un ac de siguranță mic pentru a trece benzile de elastic în deschideri și coaseți capetele împreună. Lățime finită: Mărimea 98: 34,5 cm, Mărimea 104: 35 cm, Mărimea 110: 36 cm, Mărimea 116: 36,5 cm, Mărimea 122: 38 cm, Mărimea 128: 39,5 cm. Îndoți din nou betelia în jos pe pantalon. Coaseți marginea superioară a pantalonului interior la rezerva de cusătură a pantalonilor lângă cusătura din talie. Rezervele ar trebui să se dispună ulterior între pantalonii și pantalonul interior, cusăturile laterale se intersectează. Puneți pantalonii în interior, betelia în sus.

### 8 Bandă de elastic / Cordon:

Trageți banda elastică de 3 cm lățime în betelie, coaseți capetele împreună, lățimea finală Mărimea 98: 53 cm, Mărimea 104: 54 cm, Mărimea 110: 54,5 cm, Mărimea 116: 55 cm, Mărimea 122: 57,5 cm, Mărimea 128: 60 cm. Coaseți deschiderea cusăturii. Trageți șnurul prin șlițurile din betelie. Înnotați capetele.

### 9 Tivul:

Finisați rezervele pentru tiv și tivul mânecii, apăsați pentru a fi îndreptate către interior și coaseți ușor manual.

### Disponerile tiparului

98 - 128  
MATERIAL 140 CM 55"  
PLIUL MATERIALULUI

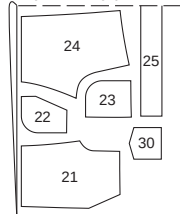

MARGINI FALSE

Pliați materialul conform tiparului. Tăiați dintr-un strat dublu de material, cu fața din dreapta către interior.

## CUM SE FACE

### Materiale elastice

Anumite tipuri de materiale sunt elastice și toți stabile din punct de vedere dimensional, deoarece revin întotdeauna la forma lor originală, după întindere. Această revenire este posibilă datorită unui fir elastic sintetic (elastan) care este prins împreună cu alte fire (din fibre naturale sau din fibre sintetice).

Materialele elastice sau țesăturile elastice pot fi longitudinale, transversale sau bi-elastice. Materialele bi-elastice sunt ideale, deoarece se întind în ambele direcții. Dacă materialul se întinde doar într-o direcție, părțile trebuie tăiate astfel încât să se întindă transversal.

Materialele elastice se pot micșora cu până la 5% la spălare și călcare. Prin urmare, călcați materialul înainte de a îl tăia, dacă este posibil sub o cărpă umedă (testați pe un colț al materialului).

Pentru coasere, folosiți un ac special elastic. Setati o cusătură îngustă în zig-zag (lățimea cusăturii 12 - 1 mm, lungimea 3 - 4 mm) sau o cusătură extensibilă specială (a se consulta broșura cu instrucțiuni ale mașinii de cusut), astfel încât cusăturile să rămână elastice. Coaseți tivurile cu un ac dublu și, astfel, se obțin

două cusături paralele pe partea superioară și cusături elastice în zig-zag pe partea inferioară. Asigurați-vă că tensiunea firului nu este prea mare în ceea ce privește toate cusăturile.

Cel mai bine este să curățați materialele elastice din lână sau mătase. Puteți spăla materialele elastice din bumbac, in, viscoză, Cupro sau sintetice. Dar întotdeauna utilizați un detergent ușor și blând. Temperatura depinde de fibra cu care a fost amestecat elastanul. Pentru bumbac, temperatura de spălare poate fi de până la 60 de grade, în caz contrar, 30 până la 40 de grade.

Astfel, călcați aceste materiale la o temperatură scăzută spre medie.

## CUM SE FACE

### Scurtarea unui fermoar

Fermoarele separabile sunt disponibile în lungimi de 30 până la 80 cm, fiecare la intervale de 5 cm. Dacă aveți nevoie de o lungime diferită, cumpărați următorul fermoar mai lung și apoi scurtați-l corespunzător. Măsurați marginea articolului vestimentar de la începutul până la capătul șlițului de fermoar. Măsurați aceeași lungime pe fermoar, începând de la capătul inferior. Marcați lungimea pe benzile de fermoar.

### Pentru fermoarele metalice:

Deschideți cu grijă opritorile deasupra dinților fermoarului. Scoateți opritorile și puneți-le deoparte. Folosiți clești pentru a îndepărta dinții care nu sunt necesari, până la 5 mm sub marcaj pe banda de fermoar.

Apoi reatașați opritorile metalice pe benzile de fermoar și apăsați ferm pentru a le fixa.

Pentru fermoare din plastic: Folosiți un clește pentru a îndepărta opritorile din partea de sus a fermoarului și, de asemenea, îndepărtați dinții care nu sunt necesari. Pentru a preveni alunecarea glisorului, coaseți bare de fir peste capetele superioare ale benzii fermoarului. Fermoarele din plastic foarte fine au o bobină în loc de dinți. Capătul superior al unui astfel de fermoar trebuie tăiat la lungimea necesară plus 2 cm. Capetele superioare pot fi atunci fie prinse în cusătură sau întoarse în jos în diagonală.

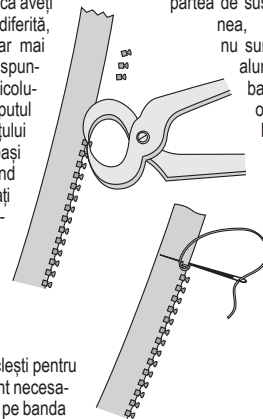

## CUM SE FACE

### Coaseți căptușeala

Coaseți căptușeala față pe față la marginea interioară a dublurii, începând și terminând sub aproximativ 10 cm deasupra marginii tivului (Fig. 1). Apăsați rezervele de cusătură pe căptușeală.

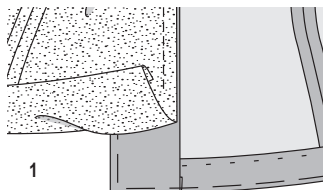

1

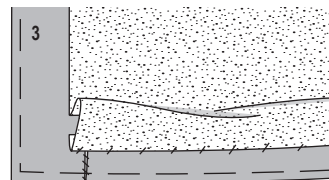

Îndoți lungimea suplimentară a căptușelii în jos și călcați ușor (Fig. 4).

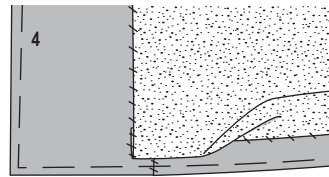

4

Așezați căptușeala, dos pe dos, în interiorul jachetei/paltonului, întrepătrundeți mânecile. Îndoți tivul căptușelii la 1 cm lățime și coaseți manual rezervele pentru tiv (Fig. 2). Presați pliul de pe panourile din față. Introduceți

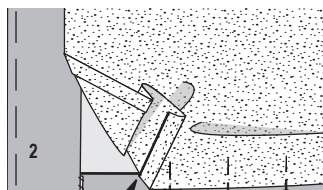

2

Îndoți rezerva pentru tiv de 1 cm pe măneca cu căptușeală și coaseți manual pe marginea tivului mânecii (Fig. 5).

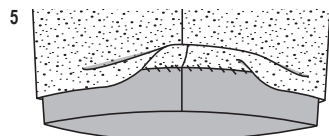

5

lungimea suplimentară în marginile căptușelii sub forma unui mic pli. Coaseți manual marginile rămase deschise ale căptușelii frontale (Fig. 3, 4).

## CUM SE FACE

### Fermoar invizibil

Aceste fermoare speciale sunt disponibile în 3 lungimi: 22 cm, 40 cm, 60 cm. Fermoarul trebuie să fie cu cel puțin 2 cm în) mai lung decât șlițul. Este cusut înainte de a coase cusătura de sub șliț. Veți avea nevoie de un picioruș presor special pentru a coase acest tip de fermoar.

#### Coaseți fermoarul:

Deschideți fermoarul și împingeți bobina înapoi cu unghia degetului mare pentru a scoate la vedere cusătura dintre bandă și bobină. Așezați fermoarul deschis, cu fața în jos pe fața materialului, pe o margine a deschiderii.

Fermoarul trebuie să fi cusut exact pe linia de cusătură marcată. Calculați spațiul dintre bandă și marginea materialului după cum urmează: Lățimea rezervei de cusătură minus 1 cm din lățimea benzii = distanța până la marginea materialului. Dacă rezerva dvs. de cusătură este de 1,5 cm lățime, aceasta va da un rezultat de 5 mm.

Prindeți capătul superior al fermoarului în poziția sa, cu un bold, la distanța calculată față de marginea materialului. Capătul de jos al fermoarului se va extinde dincolo de capătul marcat al șlițului. Poziționați piciorușul presor pe fermoar astfel încât bobina să fie în creștătura din dreapta acului (1). Coaseți fer-

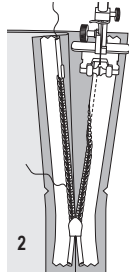
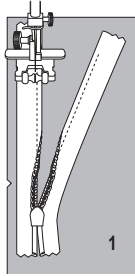

moar în poziție din partea de sus la capătul marcat al șlițului. Închideți fermoarul. Așezați cealaltă bandă a fermoarului cu fața în jos pe fața materialului, la celălalt capăt al șlițului și prindeți cu ace în partea superioară. Deschideți din nou fermoarul.

Poziționați piciorușul presor la capătul superior al fermoarului astfel încât bobina să fie în creștătura din stânga acului (2). Coaseți fermoarul din partea de sus până la partea inferioară a șlițului. Închideți fermoarul.

Realizați acum cusătura sub fermoar, de la partea inferioară până la cea superioară. Așezați capătul inferior neprins al fermoarului în lateral, spre rezerva de cusătură pentru a-l coase. Coaseți cât mai aproape de ultimele ochiuri ale cusăturii de fermoar. Taiăți orice surplus din lungimea fermoarului și prindeți capătul cu un rest de material.

## CUM SE FACE

### Dublură/betelie/căptușeală la un fermoar invizibil

Prindeți cu ace betelia interioară / dublura / căptușeala la margine, cu fețele materialului dispuse față în față.

Întoarceți capetele din betelia interioară / dublura / căptușeala la deschiderea fermoarului 5 mm înainte de deschiderea marginii;

prindeți cu ace la margine (fig. 1).

Așezați rezervele la marginile de deschidere ale articolului vestimentar (îmbrăcăminte pentru partea superioară a corpului, rochie, fustă, pantaloni) și prindeți cu ace la margine peste dublură / betelia interioară / căptușeală. Coaseți de-a lungul marginii (fig. 2).

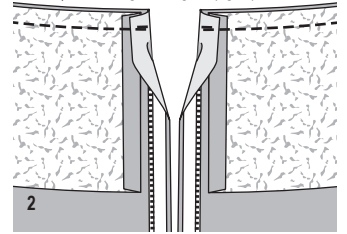
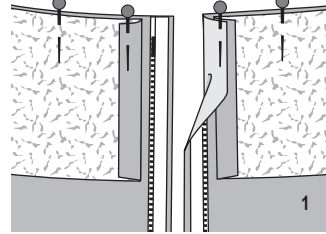

## CUM SE FACE

### Finisați cu o cusătură strânsă în zig-zag

Călcați marginea materialului pe dos. Coaseți de-a lungul marginii pe fața materialului la o sare scurtă, apropiată, în zig-zag. Taiăți cu grijă surplusul de material pe interior, în apropierea cusăturii.

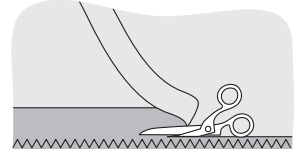

## CUM SE FACE

### Realizarea cusăturii pe dedesubt a unei dubluri

Pe marginile care sunt acoperite cu o bandă de dublură, o căptușeală sau o parte de buzunar și care nu sunt cusute mai târziu cu tighel, este o idee bună să realizați o cusătură pe dedesubt pentru a fixa în poziție dublura, banda dublurii sau căptușeala. Acest lucru asigură că astfel margini rămân aranjate și drepte după spălare. De asemenea, nu lasă dublura, banda dublurii sau căptușeala să se vadă pe exteriorul îmbrăcăminte. Pentru a realiza cusătura pe dedesubt, apăsați dublura, banda dublurii sau căptușeala peste rezerve, după ce le-ați tăiat. Lucrând din partea exterioară, coaseți dublura, banda dublurii sau căptușeala la rezerve, aproape de cusătura de îmbinare. Această cusătură va fi mai târziu vizibilă numai pe interiorul articolului vestimentar finisat.

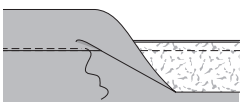
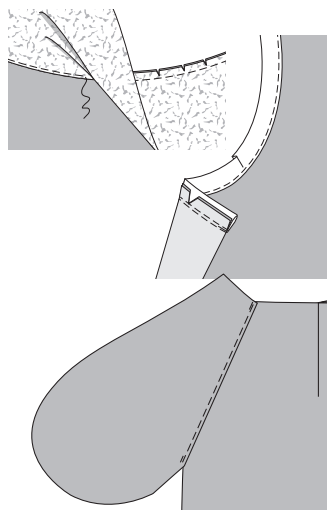

La șlițul de pe panoul fusteii din spate stânga, tăiați dublura șlițului la 1,5 cm de la linia marcată „marginea din stânga”. Întăriți căptușeala șlițului (pe ambele panouri ale fusteii) cu interfață. Realizați cusătura din partea superioară la marcajul șlițului. Apăsați rezervele pentru a se deschide, apăsați căptușeala din stânga șlițului spre interior, pe linia marcată „pliul stânga”. Așezați întărirea de dedesubt pe panoul din spate-stânga al fusteii și apăsați dedesubt rezerva de cusătură a panoului din spate-dreapta al fusteii, formând un con pe măsură ce treceți deasupra șlițului pentru a evita tăierea sa. Întoarceți dublura întăriturii de pe dedesubt către interior pe linia de pliure și apăsați. Coaseți cu tighel partea din stânga spate a panoului fusteii pe partea superioară a șlițului, într-un unghi așa cum este marcat, prinzând întărirea.

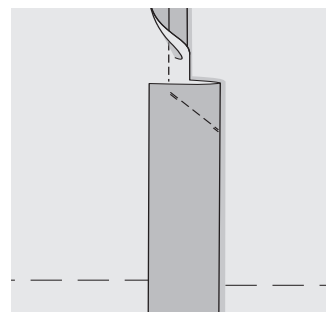

## CUM SE FACE

### Șliț cu căptușeală

**Coaseți căptușeala:** Așezați dublurile plate la tiv, în exterior. Întoarceți rezerva pentru tiv către interior și coaseți lejer manual. Așezați din nou rezervele la marginile de deschidere spre interior, coaseți la rezerva de deschidere. Tiviți căptușeala, astfel încât să fie cu aproximativ 2 cm mai scurtă decât fusta. Prindeți cu ace căptușeala la partea superioară a șlițului. La șliț coaseți căptușeala la marginea interioară a dublurii întăriturii de pe dedesubt.

Tăiați cealaltă margine a căptușelii la 1 cm înaintea marginii inferioare de dedesubt, tăind în diagonală, în partea de sus, 1 cm sub marcajul pentru șliț. Prindeți cu cleme aproximativ 1 cm în colț, la un unghi.

Întoarceți marginea căptușelii către interior și coaseți pe marginile interioare ale dublurii șlițului și peste partea superioară a întăriturii de pe dedesubt.

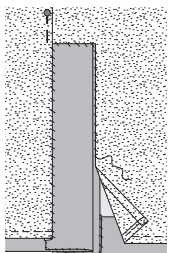
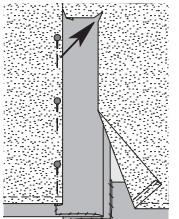

#### SFAT:

Dacă sunt introduse bolduri în material în unghi drept față de linia de cusătură, puteți coase cu atenție peste ele, și nu trebuie să vă faceți griji că rupeți acul mașinii

