

INFORMAȚII ȘI SFATURI PENTRU CUSUT

Ce înseamnă informațiile de pe coala de tipar, cum se decupează, ce termeni sunt importanți

MĂSURAREA

Măsurătorile exacte sunt esențiale pentru o potrivire perfectă. Măsurați direct pe corp, purtând lenjerie intimă și se recomandă să vă ajute cineva. Iați modul de a măsura:

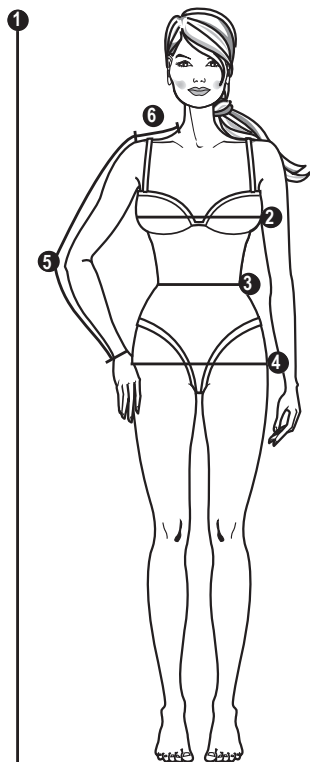

1 ÎNĂLȚIME

Stând în poziție dreaptă, de la creștet până la tălpi

2 BUST

Așezați metrul de croitorie în partea cea mai plină a bustului, treceți-l pe sub brațe și ridicați-l ușor în spate

3 TALIE

Măsurați cea mai îngustă parte a taliei

4 SOLDURI

Măsurați în jurul celei mai pline părți

5 LUNGIMEA BRAȚULUI

Cu brațul ușor îndoit, măsurați de la punctul de unde începe umărul, peste cot, până la încheietura mâinii

6 UMĂR

De la baza gâtului până la punctul de unde începe umărul

Comparați măsurătorile dvs. cu cele din tabelul de mărimi Burda Style. Alegeți mărimea care se apropie cel mai mult de măsurătorile dvs.

SFAT:

Alegeți modelele pentru bluze, rochii, jachete și paltoane în funcție de măsura bustului, iar pentru fuste și pantaloni în funcție de măsura șoldurilor.

Alegeți întotdeauna aceeași mărime de tipar, fie că este vorba de o rochie lejeră de tip tunică sau de o rochie subțire de tip teacă. Nu măsurați părțile de tipar, deoarece toate tiparele Burda includ o rezervă pentru cusături slăbite, în plus față de măsurile din tabelul de mărimi.

Dacă este necesar, puteți modifica un tipar cu valoarea necesară.

NOTĂ:

Pentru femeile care poartă mărimi între 44 și 60, oferim ediția „burda curvy” a revistei noastre de 4 ori pe an.

FOAIA DE TIPAR.

Materialul necesar se calculează în funcție de lățimea materialului, indicată în tabelul materialului necesar. Dacă materialul dvs. are o lățime diferită, necesarul se va schimba. Imprimeul materialului determină dacă părțile de tipar sunt tăiate într-o direcție sau așezate față în față.

Prezentarea generală a tiparului din instrucțiunile de cusut indică pe ce foaie (A-D) se găsesc părțile de tipar, culoarea liniei tiparului (roșie, albastră, verde sau neagră), numerele părților de tipar și liniile de mărime (liniile de contur ale tiparului).

Numerele părților de tipar se află la marginea

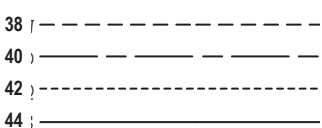

colii de tipar, în culoarea liniei tiparului.

Trasați părțile de tipar pe hârtie absorbantă

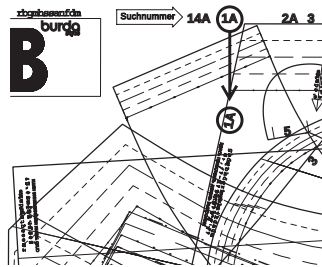

(de exemplu, cu setul de trasare Burda), fără a omite textul și numerele de cusătură. Nu există o parte de tipar pentru părțile tăiate pe măsură. Aceste părți pot fi desenate direct pe material, în conformitate cu măsurile specificate în instrucțiuni.

TABELE DE MĂSURARE BURDA

Dimensiuni în cm

MĂRIMI PENTRU FEMEI

Mărimea Burda	34	36	38	40	42	44	46	48	50	52
Înălțime	168	168	168	168	168	168	168	168	168	168
Bust	80	84	88	92	96	100	104	110	116	122
Talie	62	66	70	74	78	82	86	92	98	104
Șold	86	90	94	98	102	106	110	116	122	128
Lungimea brațului	59	59	60	60	61	61	61	61	62	62
Lățime umăr	12	12	12	13	13	13	13	14	14	14

MĂRIMI STANDARD PENTRU BĂRBAȚI

Mărimea Burda	44	46	48	50	52	54	56	58	60
Înălțime	168	171	174	177	180	182	184	186	188
Piept	88	92	96	100	104	108	112	116	120
Talie	78	82	86	90	94	98	104	110	116
Șezut	90	94	98	102	106	110	115	120	125
Lungimea brațului	61	62	63	64	65	66	67	68	69
Gât	37	38	39	40	41	42	43	44	45

MĂRIMI PENTRU FETE, în funcție de înălțime în cm

Înălțime	122	128	134	140	146	152	158	164	170	176
Piept	62	64	66	68	72	76	80	84	88	92
Talie	57	58	59	61	63	65	67	69	71	73
Șold	67	69	72	74	78	82	86	90	94	98
Lungimea brațului	43	46	48	51	53	55	57	59	61	63

MĂRIMI PENTRU BĂIEȚI, în funcție de înălțime în cm

Înălțime	122	128	134	140	146	152	158	164	170	176
Piept	63	66	69	72	75	78	81	84	87	90
Talie	57	60	62	65	67	70	72	75	77	79
Șold	67	70	73	76	79	82	85	88	91	94
Lungimea brațului	43	46	48	51	53	55	57	59	61	63

MĂRIMI PENTRU BEBELUȘI ȘI COPIII MICI, în funcție de înălțime în cm

Înălțime	56	62	68	74	80	86	92	98	104	110	116
Piept	45	47	49	51	53	55	56	57	58	59	60
Talie	42	44	46	48	50	51	52	53	54	55	56
Șold	46	48	50	52	54	56	58	59	61	63	65
Lungimea brațului	16	19	21	23	26	28	31	33	36	38	41

PREGĂTIREA MATERIALULUI

Vă rugăm să rețineți simbolurile pentru călcare de pe material.



1 punct: Nu calcați la cald; de exemplu, viscoză și fibre artificiale (nailon, poliester etc.) Calcați numai în mod uscat.

2 puncte: Calcați cu căldură moderată; de exemplu, mătase, lână, amestecuri. Mătasea trebuie călcată numai în mod uscat.

3 puncte: Setare fierbinte; de exemplu, materiale din in și bumbac.

Calcați aceste materiale cu abur.

Imagine barată: Aveți grijă! Materialele cu acest simbol nu pot fi călcate.

SFAT: Presărați după fiecare etapă de asamblare; de exemplu, pensele într-o direcție, rezervele unei cusături pentru a fi deschise sau într-o parte. După ce totul a fost cusut și toate firele de înșăilare și de marcare au fost îndepărtate, calcați totul din nou!

Prespălare: Dacă este posibil, materialul trebuie spălat și uscat într-un uscător de rufe înainte de tăiere. Acest lucru va împiedica strămtarea ulterioară a articolului vestimentar finit și nu va conține aditivi chimici. Materialele care nu pot fi spălate trebuie să fie bine tratate cu aburi și apoi călcate în mod uscat.

Apăsarea: Un material bine călcat este mai ușor de decupat. Prin urmare, calcați întregul material, dacă este posibil întotdeauna pe dos. Când calcați pe față, acoperiți materialul cu o cârpă pentru călcat. Cel mai bine este să testați mai întâi fierul de călcat pe un colț al materialului. Temperatura de călcare depinde de material; pentru amestecuri, reglați temperatura pentru fibra cea mai sensibilă. Important: Atunci când calcați cu abur, materialul trebuie apoi călcat uscat până când toată umiditatea s-a evaporat.

Simboluri pentru călcare:

TOATE MODELELE DINTR-O PRIVIRE

GHIDUL NOSTRU PENTRU CUSUT: EVALUĂRILE BURDA

●●●● Rapid și ușor - ideal pentru începători!
●●●● Ușor de cusut, dar necesită mai mult timp

●●●● Dificultate intermediară, pentru cursanții avansați
●●●● Difilci, cu detalii, timp îndelungat – pentru profesioniști, cu ilustrații



ROCHII



●●●●
104
Mărimile 36-48
p. 13

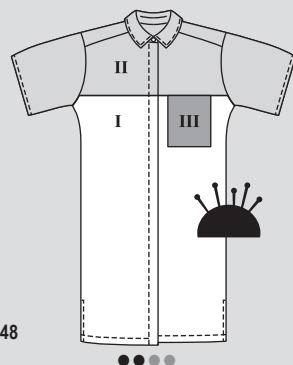

●●●●
122
Mărimile 36-48
p. 17

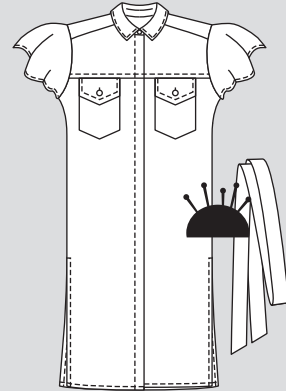

●●●●
121
Mărimile 36-48
p. 26



●●●●
124
Mărimile 36-44
p. 50



●●●●
126
Mărimile 36-44
p. 48



●●●●
125
Mărimile 36-44
p. 45



●●●●
127
Mărimile 34-42
p. 51

BLUZE

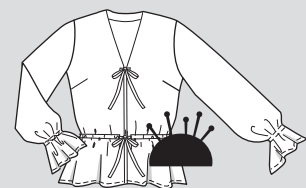

●●●●
107
Mărimile 36-48
p. 32

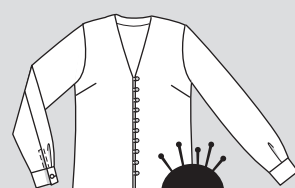

●●●●
108
Mărimile 36-48
p. 58

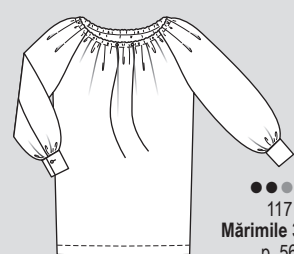

●●●●
117
Mărimile 36-48
p. 56



●●●●
118
Mărimile 36-46
p. 57

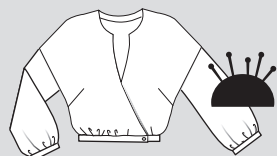

●●●●
110
Mărimile 36-46
p. 55

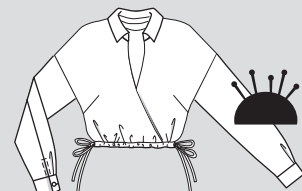

●●●●
109
Mărimile 36-46
p. 34

TOPURI



●●●●
114
Mărimile 36-46
p. 28



●●●●
116
Mărimile 34-44
p. 12

JACHETE ȘI SACOURI



●●●●
103
Mărimile 34-46
p. 33



●●●●
105
Mărimile 36-48
p. 8



●●●●
111
Mărimile 36-46
p. 27

PULOVER ȘI HANORAC



●●●●
115
Mărimile 36-46
p. 25

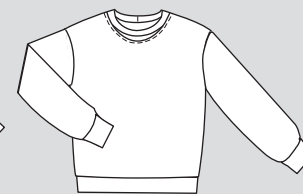

●●●●
101
Mărimile 36-46
p. 30

PANTALONI

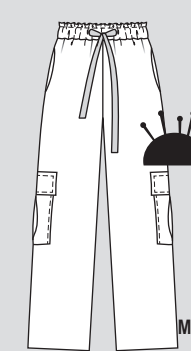

●●●●
120
Mărimile 36-46
p. 11

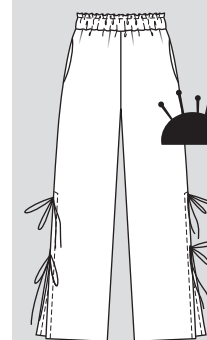

●●●●
119
Mărimile 36-46
p. 29

FUSTE

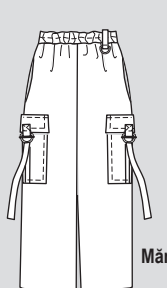

●●●●
102
Mărimile 34-44
p. 31

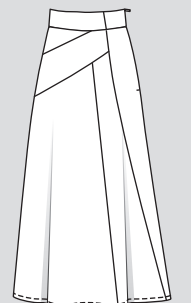

●●●●
123
Mărimile 36-46
p. 20

MODĂ PENTRU BĂRBAȚI

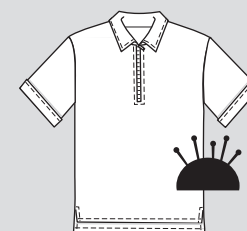

●●●●
113
Mărimile 46-56
p. 16

TIPAR EXTRA ÎN ROZ

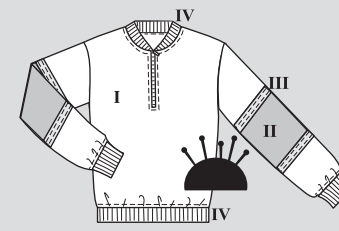

●●●●
112
Mărimile 46-56
p. 9

TIPAR EXTRA ÎN ROZ

COSTUME PENTRU FEMEI



●●●●
128
Mărimile 34-42
p. 46

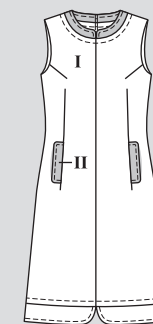

●●●●
129
Mărimile 36-44
p. 49



●●●●
106
Mărimile 36-46
p. 35

SALOPETĂ

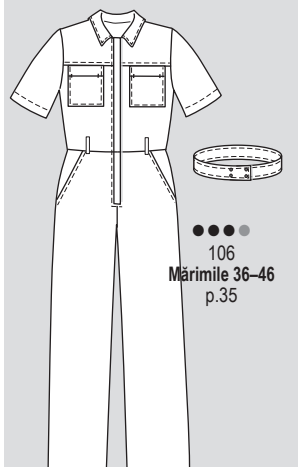

●●●●
106
Mărimile 36-46
p. 35

INFORMAȚII ȘI SFATURI PENTRU CUSUT

Ce înseamnă informațiile de pe coala de tipar, cum se decupează, ce termeni sunt importanți

SEMNE ȘI SIMBOLURI

Părțile mari de tipar se află adesea pe coală în două sau mai multe părți. După trasare, aceste bucăți trebuie lipite împreună pe linia de îmbinare (trasată ca o linie dublă). Simbolurile mici (triunghiuri mici) trebuie să corespundă.

Marcajele de cusătură sunt mici marcaje transversale care trebuie să se întâlnească la cusăturile lungi pentru a asigura o potrivire precisă.

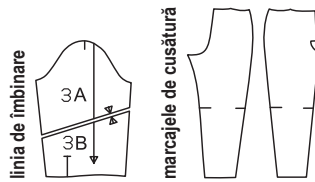

Numeralele de cusătură arată unde trebuie cusute părțile împreună.

Potrivii aceleași numere de cusătură. **Marcajul de șliț** Acest marcaj indică începutul/sfârșitul unui șliț, de exemplu, la șlițuri laterale, deschideri pentru buzunare sau pentru fermoar.

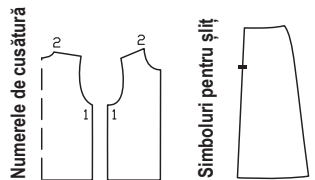

Marcajele pentru subraț sunt mici creștături pe mânecă și pe marginea din față a subrațului. Acestea trebuie să se întâlnească atunci când se assemblează mâneca. **Simbolul pliseului** indică direcția în care trebuie pliat un pliseu.

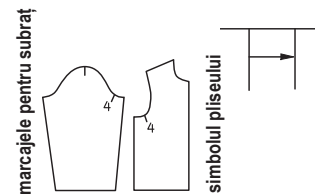

Piciorușul presor este simbolul pentru linia de cusătură și tighel

Foarfece indică locul în care se taie sau se crestează

Poziția fermoarului pentru butoniere, nasturi, capse, găici, deschideri pentru șnur

Aceste linii pot fi găsite numai în prezentarea generală a tiparului. Pe coala de tipar se află termenii



DECUPAREA

Disponerea tiparului arată cum să amplasați în mod optim bucățile de tipar pe materialul nostru original. Îndoii materialul în jumătate, cu fața materialului orientată spre interior. Atunci când tăiați dintr-un singur strat de materialul, fața materialului este orientată în sus. Marginile false sunt reprezentate prin dungi gri, iar pliul materialului este indicat printr-o linie punctată, cu liniuțe lungi. Bucățile de tipar de pe hârtie, care trebuie așezate cu fața în jos (partea imprimată!) sunt indicate în disponerea tiparului cu o linie întreruptă. Înainte de tăiere, marcați mai întâi pe material toate bucățile necesare și toate bucățile tăiate pe măsură.

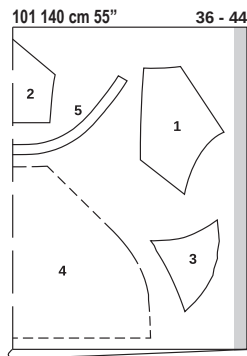

Înainte de tăiere, prindeți cu ace sau marcați întotdeauna mai întâi toate bucățile pe material. Atunci când prindeți cu ace părțile tiparului de material, rețineți și **direcția urzelii** - săgeata direcției urzelii de pe bucățile de tipar trebuie să fie paralelă cu marginile false.

Tiparele Burda nu au rezerve pentru cusătură și tiv. Dacă nu se specifică altfel: adăugați 1,5 cm (5/8 in) pentru cusături și margini și 4 cm (1 5/8 in) pentru tiv și tivul mânecii.

Pentru materialele cu un **imprimeu direcțional**, prindeți cu ace părțile de tipar de material, astfel încât marginile inferioare să fie îndreptate în aceeași direcție. Pentru materiale în carouri, cu dungi încrucișate sau cu imprimeuri încrucișate, este important ca imprimeul să se potrivească la cusăturile longitudinale.

Utilizați hârtia de copiat Burda pentru a transfera toate **marcajele** de pe tipar, de exemplu, liniile și marcajele transversale, pe dosul materialului. Folosiți ață de însălat

și cusături de mână lungi pentru a transfera liniile care ar trebui să fie vizibile pe fața materialului, de exemplu, pentru buzunare sau centrul feței.

Interfațarea (material neșesut) poate fi realizată din fibre sintetice și naturale. Există o interfață potrivită pentru fiecare material. Interfațarea conferă unui articol vestimentar stabilitatea necesară și îi va permite să-și păstreze forma. Instrucțiunile de coasere pentru fiecare model specifică interfațarea necesară. Interfața este întotdeauna călcată pe dosul materialului.

Pași importanți ai asamblării sunt explicați în „**SFATURI UTILE**” în detaliu, la sfârșitul suplimentului pentru cusut. Instrucțiunile pentru fiecare model fac trimitere la sfatul corespunzător pentru a ajuta la un pas de asamblare, dacă este necesar.

CUVINTE ȘI TERMENI TEHNICI

Linia urzelii este direcția longitudinală

a materialului. Termenul este imprimat pe parte de tipar de pe coală de-a lungul unei linii drepte sau a unei margini ori este indicat printr-o săgeată. Când așezați părțile tiparului pe material, linia urzelii sau săgeata trebuie să fie paralelă cu marginile longitudinale (= marginile false) ale materialului.

Pliul materialului este marginea pliată a unui strat dublu de material. Marginea dreaptă a unei bucăți de tipar care ar trebui să se afle pe această margine pliată este, de asemenea, marcată pe pliul materialului (linia întreruptă de pe disponerea pentru decupare). La decuparea bucăților de material, această margine nu necesită o rezervă de cusătură, deoarece nu există nicio cusătură aici.

Fața materialului se referă la partea „mai frumoasă”, cea care are o culoare mai intensă. Aceasta se va afla pe partea exterioară a articolului vestimentar finit. **Dosul materialului** este partea mai mată, mai palidă și se află în interior.

Cu fețele materialului dispuse față în față înseamnă, în consecință: O bucată de material este așezată cu fața peste fața altei bucăți de material. Dosul va fi pe exterior.

Pe față înseamnă să coaseți două bucăți de material cu fețele împreună și apoi să le întoarceți cu fața în afară. Cusătura se află de-a lungul marginii și este de obicei tighelită

Dublura este o bucată de material folosită pentru finisarea marginilor și a deschiderilor. Este tăiată în aceeași formă ca și marginea de finisat.

A însăla înseamnă a coase manual cu ochiuri lungi. **Cusătura/coasere/cusut** înseamnă a coase cu mașina de cusut. **A tigheli** înseamnă a coase cu mașina de cusut de-a lungul unei cusături sau a unei margini pe fața materialului. Tighelul pot fi doar decorativ sau poate servi la fixarea rezervelor de cusătură.

A slăbi înseamnă a potrivi o linie de cusătură mai lungă cu o linie de cusătură mai scurtă atunci când le coaseți împreună (servește la modelare). **A încreți** înseamnă a scurta o secțiune mai lungă a cusăturii pentru a se potrivi cu una mai scurtă. Pentru a face acest lucru, coaseți la mașină la cea mai mare setare a cusăturii de-a lungul marginii mai lungi. Țineți apoi firele care atarnă și împingeți materialul împreună de-a lungul firelor pentru a-l încreți la lungimea dorită.

A aranja înseamnă a coase în zigzag de-a lungul marginii rezervei de cusătură, astfel încât să nu se destrame. Încearcați mai întâi să determinați o lungime și o lățime potrivită a cusăturii. Alternativ, acest lucru se poate face cu o mașină overlock (o mașină de surfilat).

Pentru a decupa/tăia: Marginile rezervelor de cusătură care sunt așezate împreună sunt tăiate aproape de cusătură. Acest lucru reduce volumul rezervelor de pe o margine vizibilă pe față (de exemplu, buzunare sau gulere) și evită ca rezervele să formeze o umflătură pe fața materialului.



SFAT: Scanați acest cod pentru a găsi tutoriale video utile pe Youtube, canalul Burda Style English.

INSTRUCȚIUNI DE CUSUT

La însăilarea și realizarea cusăturilor, dacă nu se indică altfel, fețele materialului trebuie să fie dispuse față în față. Întăriți pe dos cu o cusătură pentru a fixa începutul și sfârșitul cusăturii. Aranjați rezervele de cusătură cu cusătură în zigzag sau overlock.



Ilustrațiile standard pot diferi de original în ceea ce privește unele detalii

BLUZĂ ●●● MODELUL 101

la pag. 30

Mărimi Burda 36, 38, 40, 42, 44, 46

Lungimea spatelui aproximativ 62 cm (24 1/2 in)

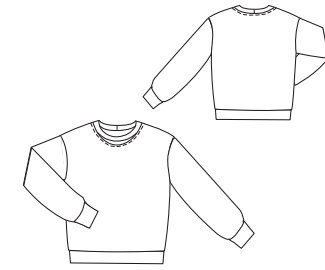

Linia verde a tiparului, foaia A

Părțile tiparului de la 21 la 25

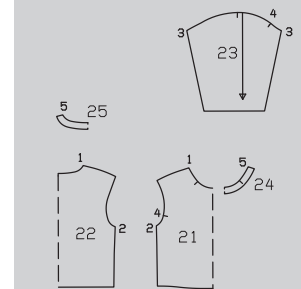
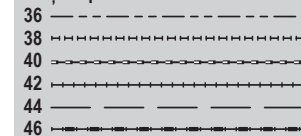

MATERIAL ȘI ACCESORII

Recomandare pentru material: Material pentru hanorace. Utilizați doar materiale elastice.

Material original: Material pentru hanorace.

Prezentarea generală a tiparului

Mărimi	36	38	40	42	44	46
Lățimea materialului	cm	in	Material necesar (metri/iarzi)			
Material	140	1,65			1,70	
	55		1¾		1¾	

Accesorii: Interfață fuzibilă.

DECUPAREA BUCĂȚILOR DE MATERIAL

Părțile de tipar pe coală

Trasați părțile de tipar de pe coala de tipar. Prindeți cu ace părțile tiparului pe material, după cum se indică în disponerea tiparului.

Material necesar
Disponerea tiparului

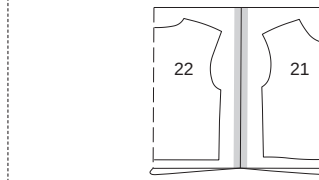
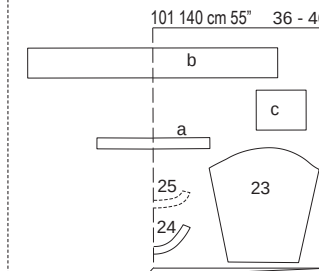

Pliați materialul așa cum se arată în disponerea tiparului. Tăiați dintr-un strat dublu de material. Tăiați la sfârșit părțile a și b dintr-un singur strat de material rămas.

Marcați părțile de la a la c direct pe material.

Rezerve pentru cusătură și tiv

Material
Măsurători pentru bucățile tăiate pe măsură

Mărimi	36	38	40	Lățime pentru toate mărimile (cm/in)
	Lungime (cm/in)			
a	48 18%	49 19%	50 19%	7 2%
b	103 40%	107 42%	111 43%	15 6%
c	23 9	23,5 9½	24 9½	15 6%

Mărimi	42	44	46	Lățime pentru toate mărimile (cm/in)
	Lungime (cm/in)			
a	51 20	52 20½	53 20%	7 2%
b	115 45%	119 46%	125 49%	15 6%
c	24,5 9%	25 9%	25,5 10	15 6%

Decuparea
Pentru cusături și margini adăugați 1,5 cm (5/8 in). Rezervele sunt deja incluse la bucățile a - c.

21 față pe un pliu



Pornire rapidă pentru profesioniști

- 1 Cusăturile de la umăr
- 2 Banda decolteului
- 3 Dublură
- 4 Cusăturile laterale/cusăturile mânecii
- 5 Atașați mânecile
- 6 Benzile de la mânecă
- 7 Betelia

22 spate pe un pliu

23 mânecă

24 dublură față pe un pliu

25 dublură spate pe un pliu

a bandă decolteu

b betelie

c bandă pentru mânecă

1x

2x

1x

1x

1x

2x

Interfațarea Călcați cu fierul de călcat
părțile 24 și 25 (dosul materialului).

ASAMBLARE

SFAT:

Atunci când lucrați cu materiale elastice, rețineți următoarele:

Realizați cusăturile cu o cusătură elastică specială, cu o cusătură în zigzag îngustă sau cu fir de cusut elastic.

1 101 Cusături la umăr

Așezați partea din față cu fețele materialului dispuse față în față împreună cu spatele. Prindeți cu ace cusăturile de la umăr și coaseți (cusătura numărul 1). Aranjați rezervele de cusătură și apăsați pentru a fi deschise. Coaseți împreună cusăturile de la umăr ale dublurilor, cu fețele materialului dispuse față în față (cusătura numărul 5). Apăsați rezervele de cusătură pentru a se deschide. Aranjați marginea exterioară.

2 101 Banda pentru decolteu

Pliați banda în jumătate pe lungime și apăsați, cu dosul îndreptat către interior. Desfășurați din nou banda pentru decolteu. Marcați mijlocul benzii pentru decolteu. Pentru decupajul din centrul feței, măsurați și marcați 8 cm (3 1/4 in) de fiecare parte a mijlocului. Pliați banda pentru decolteu pe cuta apăsată, cu fața îndreptată spre interior. Prindeți cu ace și coaseți marginile între marcaje, cu o rezervă de cusătură de 1,5 cm (5/8 in). Întăriți pe dos cu o cusătură pentru a asigura capetele cusăturii. Prindeți cu cleme rezervele de cusătură la capetele cusăturilor. Întoarceți banda pentru decolteu și apăsați. Coaseți marginile înguste împreună, cu fețele materialului dispuse față în față = centrul spatelui. Apăsați rezervele de cusătură pentru a se deschide. Pliați banda pentru decolteu în jumătate din nou, cu dosul spre interior. Coaseți marginile deschise ale benzii pentru decolteu împreună

7 101 Betelia

Coaseți împreună marginile înguste ale beteliei, cu fețele materialului dispuse față în față. Apăsați rezervele de cusătură pentru a se deschide. Pliați betelia în jumătate și apăsați, cu dosul îndreptat către interior. Însălați împreună marginile deschise și prindeți cu ace de marginea inferioară a articolului vestimentar, privind cusătura cu o cusătură laterală. Coaseți betelia, întinsă ușor pentru a se potrivi. Aranjați rezervele de cusătură împreună și apăsați în sus.

și însălați marginea de la decolteu a articolului vestimentar, întinsă pentru a se potrivi. Potrivii cusătura cu centrul spatelui, potrivii capetele cusăturilor de la mijlocul părții vizibile a benzii cu marcajele de pe marginea din față a decolteului.

3 101 Dublura

Prindeți cu ace dublura pe decolteu peste banda pentru decolteu, privind cusăturile de la umăr. Coaseți prinzând banda în interior, dar nu în zona de decupare. Tăiați rezervele de cusătură. Întoarceți dublura către interior, așezați banda pe marginea decolteului. Apăsați banda pentru decolteu în forma necesară. Tigheliți fața și spatele aproape de cusătura de îmbinare a benzii. Coaseți manual marginea interioară a dublurii la rezervele cusăturilor umerilor.

4 101 Cusături laterale/cusăturile mânecii

Așezați partea din față, cu fețele materialului dispuse față în față, împreună cu spatele. Prindeți cu ace cusăturile laterale și coaseți (cusătura numărul 2). Pliați mânecile în jumătate pe lungime, cu fața îndreptată către interior. Prindeți cu ace cusăturile mânecilor (cusătura numărul 3) și coaseți. Aranjați rezervele de cusătură și apăsați pentru a fi deschise.

5 101 Atașați mânecile

Prindeți cu ace mâneca în gaura pentru mânecă, având fețele materialului dispuse față în față și privind marcajele 4 de pe mânecă și din față. Potrivii marcajul de la capul mânecii cu cusătura de la umăr. Potrivii cusăturile mânecii și cusăturile laterale. Aranjați rezervele de cusătură împreună și apăsați spre părțile din față și din spate.

6 101 Benzile de la mânecă

Coaseți împreună marginile înguste ale fiecărei benzi de la mânecă, cu fețele materialului dispuse față în față, formând cercuri. Apăsați rezervele de cusătură pentru a se deschide. Pliați benzile mânecilor în jumătate pe lungime, cu dosul îndreptat către interior. Însălați împreună marginile deschise și coaseți marginea inferioară a mânecii, întinzând pentru a se potrivi și privind cusăturile. Aranjați rezervele împreună.

FUSTĂ ●●●● MODELUL 102

la pag. 31

Mărimi Burda 34, 36, 38, 40, 42, 44

Lungimea fustei aproximativ 80 cm (31 1/2 in)

Fusta este așezată sub talie

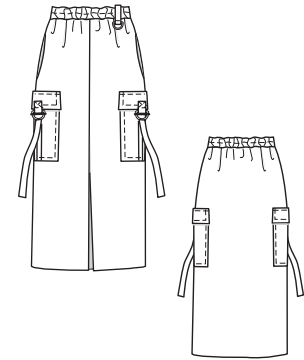

Prezentarea generală a tiparului

Linia verde a tiparului, foaia B

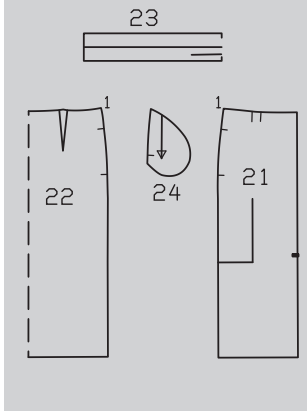
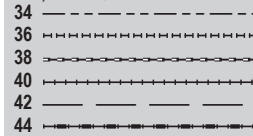

MATERIAL ȘI ACCESORII

Recomandare pentru material: Materiale fluide pentru fuste.

Material original: Material de poliester cu dungi.

Material necesar

Mărimi	34 - 44	
Lățimea materialului in	cm	Material necesar (metri/yarzi)
Material	140 55	1,65 1%

Accesorii: Interfață fuzibilă.

2 inele în forma literei D cu glisor, bară de 3 cm (1 1/4 in) lățime. 1 inel în forma literei D, bară de 2,5 cm (1 in) lățime. Elastic, 2 cm (3/4 in) lățime: mărimile 34 - 38: 2,00 m (2 1/4 yarzi), mărimile 40 - 44: 2,50 m (2 3/4 yarzi).

Disponerea tiparului

Material

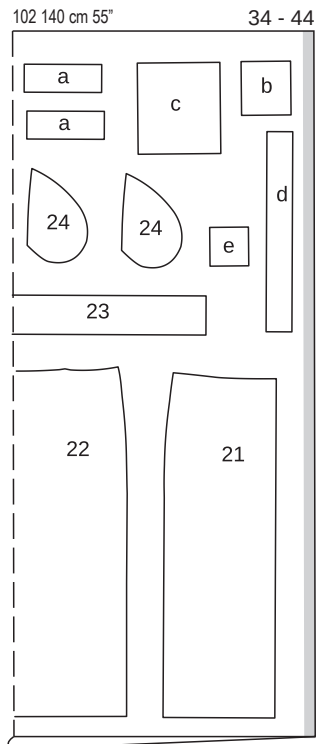

Tăiați dintr-un strat dublu de material, cu fața orientată către interior.

DECUPAREA BUCĂȚILOR DE MATERIAL

Părțile de tipar pe coală

Trasați părțile de tipar de pe coala de tipar. Prindeți cu ace părțile tiparului pe material, după cum se indică în disponerea tiparului. Marcați părțile de la a la e direct pe material.

Rezerve pentru cusătură și tiv

Adăugați 1,5 cm (5/8 in) pentru cusături și margini și 4 cm (1 5/8 in) pentru tiv. Măsurătorile pentru părțile de la a la e includ rezerve.

Bucăți tăiate pe măsură

Mărimi	34 - 44		Lățime pentru toate mărimile (cm/in)
	Lungime (cm/in)		
a	21,5 8		9,5 3 3/4
b	10 4		9 3 1/2
c	24 9 1/2		21 8 1/4
d	50 19 1/4		9 3 1/2
e	9,5 3 3/4		9 3 1/2

Pornire rapidă pentru profesioniști

- Cusătură în față/pense la spate
- Cusături laterale/buzunare în cusături
- Atașați buzunarele
- Clape pentru buzunar
- Clapete (betelie)
- Betelia
- Elastic
- Clapetă
- Șliț și tiv

Decuparea

- | | |
|--------------------------|----|
| 21 față | 2x |
| 22 spate pe un pliu | 1x |
| 23 betelie pe un pliu | 1x |
| 24 bucată pentru buzunar | 4x |
| a clapă pentru buzunar | 4x |
| b clapetă pentru clapă | 2x |
| c buzunar | 2x |
| d bandă | 2x |
| e clapetă (betelie) | 1x |

Interfațarea Călcați cu fierul de călcat părțile a (2x) (dosul materialului).

ASAMBLARE

1102 Cusătura din centrul feței/pensele din spate

Realizați cusătura din centrul feței, de la marginile superioare până la marcajul șlițului. Aranjați rezervele de cusătură și apăsați pentru a fi deschise. Coaseți pensele din spate și apăsați spre centru.

2102 Cusături de pe lateral/buzunare în cusături

Realizați cusăturile de pe lateral cu fețele materialului orientate față în față, dar nu coaseți marginile deschise ale buzunarelor între marcaje. Întăriți pe dos cu o cusătură pentru a asigura capetele cusăturii. Aranjați rezervele de cusătură și apăsați pentru a fi deschise. Aranjați marginile drepte ale părților pentru buzunar. Prindeți cu ace părțile de buzunar, cu fețele materialului dispuse față în față, împreună cu rezervele de cusătură la marginile deschiderii buzunarelor și coaseți direct de-a lungul liniei de cusătură marcate. Apăsați părțile pentru buzunar înainte, coaseți împreună și aranjați.

3102 Atașați buzunarele

Pliati bucată de bandă (d) pe lungime, cu fața orientată spre interior. Coaseți marginile împreună, lăsând o margine îngustă deschisă. Tăiați rezervele și tăiați colțurile în unghi. Întoarceți banda și apăsați. Coaseți banda la mijlocul buzunarului, astfel încât partea deschisă să se afle la marginea de jos a buzunarului. Apăsați rezervele la marginile de pe lateral ale benzii, de jos în sus, pe o lungime de 13 cm (5 1/4 in) și coaseți peste partea de sus. Apăsați marginea de sus a buzunarului către interior cu 1,5 cm (5/8 in), întoarceți către interior jumătate de lățime și coaseți. Apăsați rezervele de pe marginea laterală și cea inferioară către interior. Prindeți cu ace buzunarul de față și peste cusăturile de pe lateral, precum și pe spate la liniile de alipire. Apăsați rezervele la marginea laterală și cea inferioară și din nou la 7 mm (1/4 in) lângă margini.

4102 Clapele pentru buzunar

Pliati bucățile de clapetă în jumătate pe lungime (fața orientată spre interior), astfel

încât marginile mai lungi să fie una peste cealaltă. Coaseți aceste margini împreună pe o lățime de 1,5 cm (5/8 in); de asemenea, coaseți un capăt îngust. Tăiați rezervele de cusătură și tăiați colțurile în unghi. Întoarceți clapeta, apăsați și tigheliți aproape de margini. Așezați clapeta cu fețele materialului dispuse față în față împreună cu clapa interfațată, centrate, astfel încât clapeta să fie poziționată peste clapă. Însălați clapeta. Prindeți cu ace bucată de clapă neinterfațată, cu fețele materialului dispuse față în față, împreună cu bucată interfațată și coaseți de-a lungul marginii exterioare, lăsând marginea de îmbinare superioară deschisă și prinzând clapeta între ele. Tăiați rezervele de cusătură, tăiați în unghi la colțuri. Întoarceți clapete și apăsați. Coaseți clapetele cu tighel aproape de margini și din nou la 7 mm (1/4 in) de margini. Glisați clapeta în inelul în formă de D cu glisor și formați o buclă de aproximativ 1,5 cm (5/8 in) lățime. Așezați capătul clapetei în sus pe clapă și prindeți cu ace. Coaseți clapeta în poziție pe clapă, aproape în jurul marginilor și coaseți încrucișat în mijloc. Coaseți clapa la 1 cm (3/8 in) deasupra buzunarului. Tăiați rezervele clapei la 5 mm (3/16 in). Apăsați clapa înspre partea de jos. Tigheliți din nou la 7 mm (1/4 in) de cusătura de îmbinare. Trageți banda prin clapetă.

5102 Clapeta (betelie)

Pliati bucată de clapetă în jumătate (fața orientată spre interior), astfel încât marginile mai lungi să fie dispuse împreună. Coaseți aceste margini împreună pe 1,5 cm (5/8 in) lățime. Întoarceți clapeta și apăsați. Realizați un tighel aproape de margini. Însălați un capăt al clapetei de marginea superioară a fustei, între marcaje.

6102 Betelie

Coaseți capetele beteliei, cu fețele materialului dispuse față în față, pentru a forma un cerc, lăsând jumătatea interioară a beteliei deschisă pentru a introduce elasticul. Apăsați rezervele de cusătură pentru a se deschide. Îndoți betelia în jumătate pe linia de pliure și apăsați, cu fața orientată către exterior. Îndreptați din nou betelia. Coaseți jumătatea exterioară a beteliei, cu fețele materialului dispuse față în față, cu marginea superioară a fustei, privind cusătura taliei cu centrul spatelui. Apăsați rezervele pe betelie și aranjați cealaltă margine. Prindeți cu ace jumătatea interioară a beteliei peste cusătura de îmbinare și apoi lucrați de pe exteriorul articolului vestimentar pentru a coase pe linia cusăturii. Tigheliți betelia pentru teaca șnurului așa cum este marcat.

7102 Elastic

Tăiați elasticul în 2 părți egale. Folosiți un ac de siguranță pentru a introduce elasticul în teacă. Coaseți capetele elasticului împreună pentru o potrivire confortabilă.

8102 Clapeta

Glisați inelul în formă de D pe clapetă. Coaseți clapeta aproape de inelul în formă de D în linia cusăturii de îmbinare a beteliei. Aranjați celălalt capăt al clapetei, așezați-l peste betelie în interior și coaseți-l cu mâna pe interior.

9102 Șliț și tiv

Aranjați rezerva pentru tiv, apăsați pentru a fi îndreptată către interior și coaseți lejer manual. Apăsați pe dosul materialului. Coaseți manual tivul, lejer. Apăsați marginile șlițului către interior și coaseți la tiv.

BLAZER ●●●● MODELUL 103

la pag. 33

Mărimi Burda 36, 38, 40, 42, 44, 46

Lungimea spatelui aproximativ 61 cm (24 in)



Prezentarea generală a tiparului

Linia albastră a tiparului, foaia A

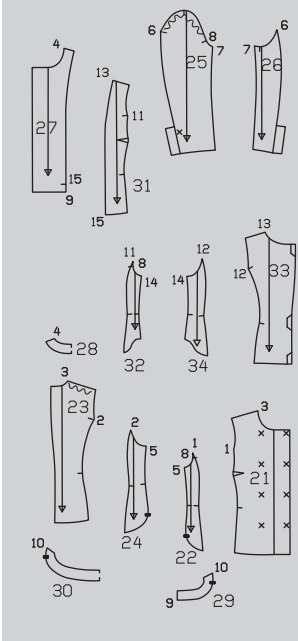
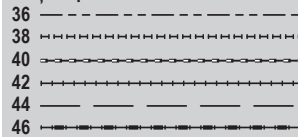

MATERIAL ȘI ACCESORII

Recomandare pentru material:

Materiale pentru jachete, cu ceva volum. **Material original:** Jacquard.

Material necesar

Mărimi	36 - 40		42 - 46	
Lățimea materialului in	cm	Material necesar (metri/yarzi)		
Material	140 55	2,30 2 1/2	2,55 2 3/4	
Căptușeală	140 55	1,65 1 1/4	1,95 2 1/8	

Accesorii: Interfață fuzibilă. Un rest de vată. 10 nasturi. 1 capsă metalică aplicată prin coasere, 2 inele în formă de D de 4 cm (1 5/8 in) lățime. 1 pereche de pernuțe mici pentru umeri.

DECUPAREA BUCĂȚILOR DE MATERIAL

Părțile de tipar pe coală

Trasați părțile de tipar de pe coala de tipar. Marcajele (X) pentru capse de pe partea 21 sunt pentru mărimea 36. Pentru celelalte mărimi, modificați capsă superioară conform liniilor aferente mărimii. Marcajul inferior este același pentru toate mărimile. Depărtați celelalte marcaje dintre ele la distanțe egale. Prindeți cu ace părțile tiparului pe material, după cum se indică în disponerea tiparului. Marcați partea a direct pe material.

Rezerve pentru cusătură și tiv

Adăugați 1,5 cm (5/8 in) pentru cusături și margini și 4 cm (1 5/8 in) pentru tivul mânecii. Măsurătorile pentru partea a includ rezerve. Tăiați bucățile de căptușeală cu rezerve de cusătură și tiv de 1,5 cm (5/8 in).

Disponerile tiparului

Material

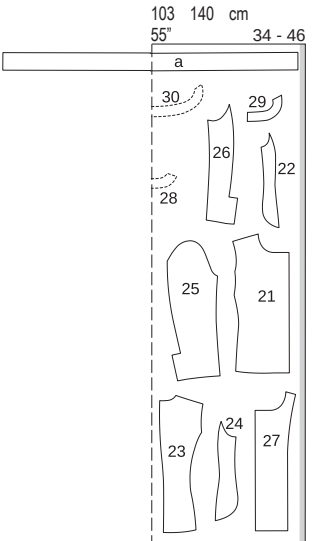

Căptușeală

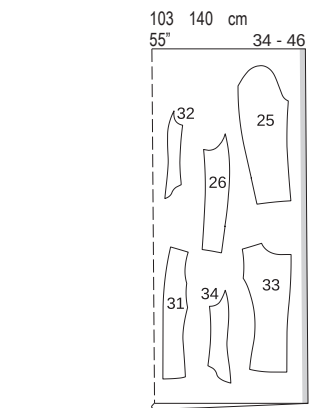

Bucăți tăiate pe măsură

Mărimi	36	38	40	Lățime pentru toate mărimile (cm/in)
	Lungime (cm/in)			
a	117 46	121 47%	125 49%	11 4%
Mărimi	38 - 42		44 - 46	
	Lățime pentru toate mărimile (cm/in)			
a	129 50%	133 52%	139 54%	11 4%

Decuparea

Material

- | | |
|---------------------------------|----|
| 21 față | 2x |
| 22 lateral față | 2x |
| 23 spate | 2x |
| 24 lateral spate | 2x |
| 25 mănecă superioară | 2x |
| 26 întăritură mănecă | 2x |
| 27 dublură față | 2x |
| 28 dublură spate pe un pliu | 2x |
| 29 dublură tiv față | 1x |
| 30 dublură tiv spate pe un pliu | 1x |
| a curea | 1x |

Căptușeală

- | | |
|------------------|----|
| 31 față | 2x |
| 32 lateral față | 2x |
| 33 spate | 2x |
| 34 lateral spate | 2x |

Interfațarea Călcați cu fierul de călcat părțile 27, 28, 29 și 30.

De asemenea, interfațați rezervele pentru tiv și pentru tivul mânecilor, precum și dublurile șlițului de la mâneci.

Pornire rapidă pentru profesioniști

- Pense/părțile de pe lateral
- Cusăturile de la umăr și de pe lateral
- Marginea din față/dublura
- Dublura tivului
- Cusăturile de la mănecă/șliț fals
- Atașați mânecile
- Asamblați căptușeala
- Coaseți căptușeala
- Curea
- Bucle de ață
- Butoniere/nasturi

ASAMBLARE

1103 Pense/bucăți de pe lateral

Coaseți pensele de la bust, apăsați în sus. Realizați cusătura din spate și apăsați pentru a rămâne deschise. Coaseți bucățile de pe lateral din față și din spate de bucățile din centru și apăsați rezervele de cusătură pentru a rămâne deschise.

2103 Cusăturile de la umeri și laterale

Realizați cusăturile de la umăr, inclusiv pe dubluri, slăbind marginea din spate a umărului după cum este marcat. Apăsați rezervele de cusătură pentru a se deschide. Realizați cusăturile de pe lateral și apăsați pentru a rămâne deschise.

3103 Marginile din față/dublura

Coaseți dublura cu fețele materialului dispuse față în față împreună cu marginile

din față și cu decolteul. Tăiați rezervele, tăiați colțurile la unghi și prindeți curbele. Întindeți dublura îndreptată către înainte și în decolteu. Coaseți dublura la rezerve cât mai aproape de cusătură. Citiți "Sfatul util" - **Realizarea cusăturii pe dedesubt a unei dubluri** - la sfârșitul suplimentului pentru cusut. Întoarceți dublura spre interior și apăsați marginile

4103 Dublura tivului

Realizați cusătura de pe lateral a dublurilor tivului, de la marginile superioare (cusătura numărul 10) până la marcajul șlițului. Întoarceți din nou dublurile frontale în afară și coaseți dublura tivului (cusătura numărul 9). Apăsați rezervele de cusătură pentru a se deschide. Prindeți cu ace dublura tivului, cu fețele materialului dispuse față în față, împreună cu marginea inferioară a jachetei, astfel încât cusăturile laterale să fie întinse împreună. Apoi coaseți până la marginile din față. Tăiați rezervele de cusătură. Așezați dublura de tiv în jos și coaseți la rezervele de cusătură cât mai aproape de cusătură. Întoarceți dublura spre interior și apăsați marginile. Coaseți marginea superioară a dublurii tivului lejer, manual.

5103 Cusătura de la mănecă/șliț fals

Realizați cusătura din față a mânecii. Apăsați rezervele de cusătură pentru a se deschide. Apăsați rezervele pentru tivul mânecii către interior și coaseți lejer manual. Realizați cusătura din spate a mânecii, de la marginile superioare la marcajul șlițului. Coaseți marginile dublurii șlițului și întăritura pe dedesubt împreună, cosând peste partea de sus a șlițului. Prindeți cu cleme rezerva de cusătură a părții de dedesubt a mânecii la marginea superioară a întăriturii pe dedesubt, aproape de linia de cusătură. Apăsați rezervele de cusătură pentru a se deschide. Apăsați dublurile șlițului mânecii pe părțile superioare ale mânecilor. Coaseți nasturele de pe măneca superioară, așa cum este marcat, prinzând întăritura pe dedesubt.

6103 Atașați mânecile

Atașați mânecile slăbite. Apăsați excesul de volum în interior. Așezați benzi de vată de aproximativ 4 cm (1 5/8 in) lățime sub material la capetele mânecilor și coaseți la rezervele de cusătură. Rotunjiți capetele benzilor de vată. Coaseți pernuțele de umăr.

7103 Asamblarea căptușelii

Coaseți pensele pe bucățile din față ale căptușelii. Pe bucată de căptușeală din spate, coaseți centrul spatelui așa cum este marcat pentru pliseul lejer. Apăsați pliseul într-o parte. Realizați restul de cusături ale căptușelii. Atașați căptușelile mânecilor.

8103 Coaserea căptușelii

Coaseți căptușeala cu fețele materialului dispuse față în față împreună cu marginea interioară a dublurii, începând și sfârșind la aproximativ 5 cm (2 in) deasupra marginii tivului. Apăsați rezervele de cusătură pe rezervele de cusătură aplicate la interiorul jachetei, cu dosurile materialului dispuse față în față și așezați căptușeala către interior de-a lungul marginii tivului, apăsând ușor marginea pliată și împingând în sus. Coaseți la rezerva pentru tiv. Așezați o

lungime suplimentară de căptușeală în partea din față jos, ca un mic pliu și prindeți cu ace. Coaseți marginile dublurii interioare la rezerva pentru tiv și coaseți restul marginilor căptușelii. Întoarceți către interior căptușelile mânecii și coaseți la rezerva pentru tivul mânecii.

103 Curea

Plițiți bucata de curea în jumătate pe lungime, cu fața orientată spre interior. Coaseți marginile pe lungime și un capăt. Capăt conic de 3 cm (1 1/4 in). Tăiați rezervele de cusătură și tăiați colțurile în unghi. Întoarceți curea. Sfat: Utilizați o unealtă specială de la Prym pentru întorcere. Apăsați marginea și coaseți un tighel de 5 mm (3/16 in) lățime. Treceți capătul deschis prin ambele inele în formă de D, întoarceți și coaseți în poziție.

103 Bucle de ață

Realizați bucle de ață de lungimea dorită peste cusăturile laterale, la nivelul taliei, prin răsucirea a 3 - 4 fire și acoperind strâns cu o cusătură manuală pentru butoniere. Atunci când împlețiți firele, introduceți și scoateți acul în și din același punct. Treceți curea prin inelele în formă de D.

1103 Butoniere/nasturi

Pe marginea din față a părții din dreapta a feței, realizați 4 butoniere transversale după cum este marcat. Adaptați mărimea butonierelor pentru a se potrivi nasturilor. Coaseți jumătatea inferioară a unei capse de marginea din stânga feței la marcajul superior. Coaseți jumătatea superioară a capsei pe interiorul marginii din dreapta feței, dar nu străpungeți cu acul exteriorul articolului vestimentar. Coaseți nasturii în față pe stânga pentru se potrivi cu butonierele. Coaseți nasturii rămași așa cum este marcat pe dreapta feței.

ROCHIE ●●● MODELUL 104

la pag. 13

Mărimi Burda 36, 38, 40, 42, 44, 46, 48

Lungimea spatelui aproximativ 102 cm (40 in)

MATERIAL ȘI ACCESORII

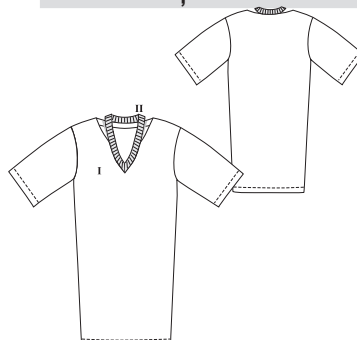

Recomandare pentru material: Material pentru hanorace, materiale din jersey grele
Material original: Material pentru hanorace cu elastan (materialul I), bandă tricotată cu nervuri (materialul II).

Accesorii: Interfață fuzibilă. Un ac dublu pentru mașina de cusut.

Prezentarea generală a tiparului

Linie roșie a tiparului, foaia B

Părțile de tipar de la 21 la 26

36
38
40
42
44
46
48

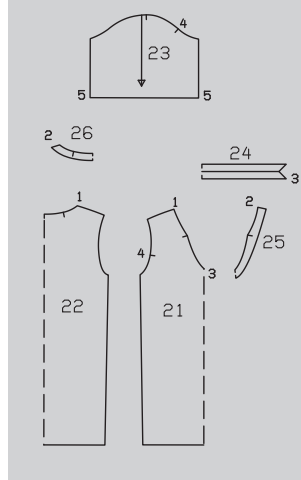

Material necesar

Mărimi	36 - 40	42 - 48
Lățimea materialului in	Material necesar (metri/yarzi)	
Materialul I	1,80 2	2,35 2%
Materialul II	140 55	0,20 ¼

DECUPAREA BUCĂȚILOR DE MATERIAL

Disponerile tiparului

Materialul I

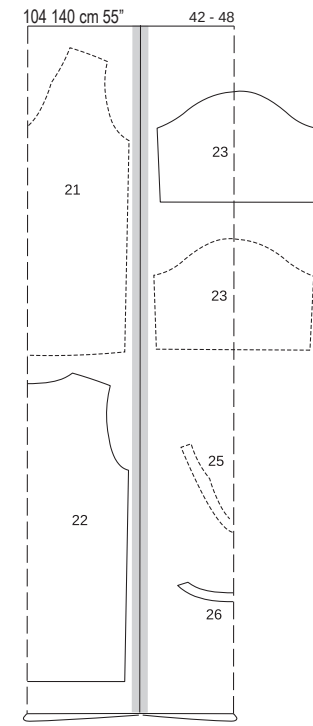
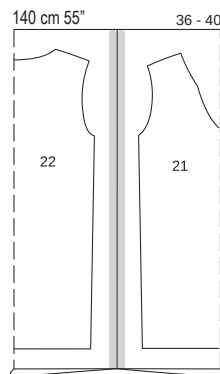
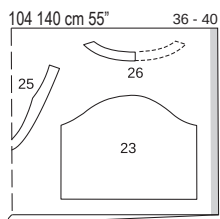

Materialul II

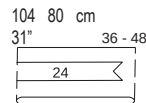

Tăiați dintr-un strat dublu de material, cu fața orientată în interior. **Mărimea 42 - 48:** Tăiați mânecile în oglindă, ultima, dintr-un singur strat de material rămas.

Părțile de tipar pe coală

Trasați părțile de tipar de pe coala de tipar. Prindeți cu ace părțile tiparului pe material, după cum se indică în disponerea tiparului.

Rezerve pentru cusătură și tiv

Adăugați 1,5 cm (5/8 in) pentru cusături și margini și 4 cm (1 5/8 in) pentru tiv și tivul mânecii.

Decuparea

Materialul I
21 față pe un pliu 1x
22 spate pe un pliu 1x
23 mânecă 2x
25 dublură față pe un pliu 1x
26 dublură spate pe un pliu 1x

Materialul II
24 bandă decolteu pe un pliu 1x

Interfațarea Călcați cu fierul de călcat părțile 25 și 26 (dosul materialului). De asemenea, călcați cu fierul de călcat o bucată de interfață de aproximativ 3 x 3 cm (1 1/4 x 1 1/4 in) peste vârful din față al decolteului (dosul materialului).

Pornire rapidă pentru profesioniști

- 1 Cusăturile de la umăr
- 2 Banda decolteului
- 3 Dublură
- 4 Coaseți mânecile
- 5 Cusăturile laterale/cusăturile mânecii
- 6 Tiv/tivuri mâneci

ASAMBLARE

SFAT:

Atunci când lucrați cu materiale elastice, rețineți următoarele:

Realizați cusăturile cu o cusătură elastică specială, cu o cusătură în zigzag îngustă sau utilizați fir de cusut elastic. Coaseți rezervele de tiv cu un ac dublu pentru mașina de cusut pentru a le menține elastice.

104 Cusături la umăr

Așezați partea din față cu fețele materialului dispuse față în față împreună cu spatele. Prindeți cu ace cusăturile de la umăr și coaseți (cusătura numărul 1). Aranjați rezervele de cusătură și apăsați pentru a fi deschise. Coaseți împreună cusăturile de la umăr ale dublurilor, cu fețele materialului dispuse față în față (cusătura numărul 2). Apăsați rezervele de cusătură pentru a se deschide. Aranjați marginea exterioră.

204 Banda pentru decolteu

Plițiți bucata benzii pentru decolteu pe linia de pliure cu fața orientată spre interior. Pentru „decupajele” de la umeri, prindeți cu ace marginile împreună între marcaje și coaseți. Întăriți pe dos cu o cusătură pentru a asigura capetele cusăturii. Prindeți cu cleme rezervele de cusătură la capetele cusăturilor. Întoarceți banda pentru decolteu și apăsați. Coaseți marginile înguste împreună, cu fețele materialului dispuse față în față = centrul spatelui. Prindeți cu cleme rezervele de cusătură și apăsați pentru a fi deschise. Plițiți banda pentru decolteu în jumătate din nou și apăsați, cu dosul orientat spre interior. Tăiați în rezerva de cusătură din față, la vârful decolteului. Însălați împreună marginile deschise ale benzii pentru decolteu și însălați pe marginea decolteului, întinzând pentru a se potrivi (cusătura numărul 3). Cusătura se întâlnește cu partea centrală din față, iar marginile vizibile ale benzii pentru decolteu se află între marcajele din față și din spate.

304 Dublura

Prindeți cu ace marginea decolteului peste banda pentru decolteu, potrivit cusăturile de la umăr și marcajele. Coaseți, prinzând banda pentru decolteu între ele, dar nu la decupaje. Tăiați rezervele de cusătură și așezați pe dublură. Coaseți dublura la rezerve aproape de cusătură, cosând în față cât mai departe posibil. Întoarceți dublura către interior, așezați banda pe marginea decolteului. Apăsați banda pentru decolteu în forma necesară. Coaseți manual marginea interioară a dublurii la rezervele pentru cusătura umărului.

404 Coaseți mânecile

Prindeți cu ace mânecile cu fețele materialului dispuse față în față la marginile subrațului. Potriviți marcajele 4 pe față și pe mânecă. Potriviți marcajul de la capul

mâneicii cu cusătura de la umăr. Coaseți mânecile. Aranjați rezervele împreună și apăsați spre partea din față și din spate.

5104 Cusături laterale/cusăturile mânecii

Așezați partea din față cu fețele materialului dispuse față în față împreună cu spatele. Prindeți cu ace cusăturile laterale și cusăturile mânecilor fără întreruperi (cusătura numărul 5), potrivit cusăturile de îmbinare a mânecilor. Coaseți. Aranjați rezervele de cusătură și apăsați pentru a fi deschise.

6104 Tiv/tivuri mâneci

Aranjați rezerva pentru tiv, apăsați către interior și coaseți de pe fața articolului vestimentar cu acul dublu al mașinii. Coaseți la fel rezervele pentru tivul mânecii.

BLAZER ●●● MODELUL 105

la pag. 8

Mărimi Burda 36, 38, 40, 42, 44, 46, 48

Lungimea spatelui aproximativ 68 cm (27 in)

MATERIAL ȘI ACCESORII

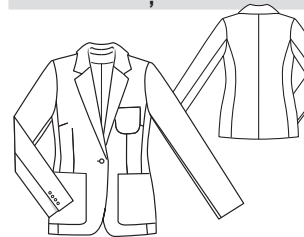

Prezentarea generală a tiparului

Linia verde a tiparului, foaia B Părțile tiparului de la 1 la 16

36
38
40
42
44
46
48

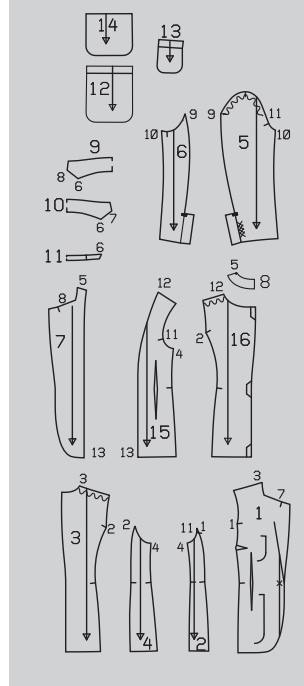

Recomandare pentru material: Materiale pentru sacouri. Materialul original: **amestec de viscoză**. Căptușeală.

Material necesar

Mărimi	36 - 40	42 - 48
Lățimea materialului in	Material necesar (metri/yarzi)	
Material 140 55	2,85 3¼	2,90 3¼
Căptușea-lă 140 55	2,15 2½	2,30 2½

Accesorii: Interfață fuzibilă.

1 nasture mare și 8 nasturi mici.

1 pereche de pernuțe de umăr. Un rest de vatelină.

DECUPAREA BUCĂȚILOR DE MATERIAL

Părțile de tipar pe coală

Trasați părțile de tipar de pe coala de tipar. Marcajele (X) pentru capse de pe partea 5 sunt pentru mărimea 36. Pentru celelalte mărimi, mutați marcajele conform liniilor aferente măririi. Prindeți cu ace părțile tiparului pe material, după cum se indică în disponerea tiparului.

Rezerve pentru cusătură și tiv

Adăugați 1,5 cm (5/8 in) pentru cusături și margini și 4 cm (1 5/8 in) pentru tiv și tivul mânecii. Tăiați bucățile de căptușeală cu rezerve de cusătură și tiv de 1,5 cm (5/8 in).

Decuparea

Material
1 față 2x
2 lateral față 2x
3 spate 2x
4 lateral spate 2x
5 mânecă superioară 2x
6 întăritură mânecă 2x
7 dublură față 2x
8 dublură spate pe un pliu 1x
9 guler superior pe un pliu 1x
10 întăritură pe dedesubt guler pe un pliu 1x
11 bandă guler pe un pliu 2x
12 buzunar 2x
13 buzunar la piept 1x

Căptușeală
14 buzunar 2x
15 față 2x
16 spate 2x
precum și părțile 2, 4, 5 și 6.

Interfațarea Călcați cu fierul de călcat părțile 7, 8, 9, 10 și 11 (1x).

De asemenea,

Pornire rapidă pentru profesioniști

- 1 Pense/părțile de pe lateral
- 2 Buzunar la piept
- 3 Spate
- 4 Cusăturile de la umăr și cusăturile de pe lateral
- 5 Atașați buzunarul
- 6 Guler
- 7 Tiv
- 8 Cusăturile de la mânecă/șliț fals
- 9 Atașați mânecile slăbite
- 10 Asamblați căptușeala
- 11 Coaseți căptușeala
- 12 Butonieră/nasture

Disponerile tiparului

Material

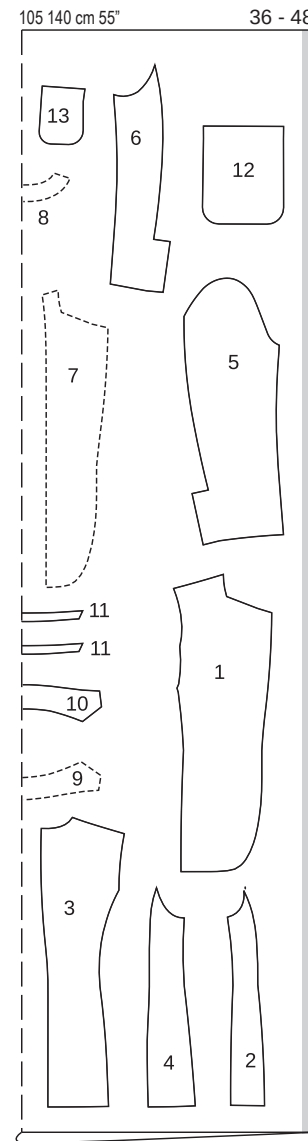

călcați interfațarea de la rezerva pentru tiv și pentru tivul mânecilor, precum și pe dublura buzunarelor (dosul materialului).

ASAMBLARE

105 Pense/bucăți de pe lateral

Coaseți pensele de la bust și din talie. Apăsați pensele în sus și către centru. Coaseți părțile laterale din față de părțile din față. Apăsați rezervele de cusătură pentru a se deschide.

205 Buzunar de la piept

Aranjați rezervele la toate marginile. Plițiți dublurile față în față către interior pe linia de pliure și coaseți manual cu cusături invizibile. Apăsați rezervele de pe marginile laterale și inferioare către interior. Prindeți cu ace buzunarul de partea din stânga a feței la linia de alipire și coaseți manual la marginea laterală și cea inferioară cu cusături mici.

Căptușeală

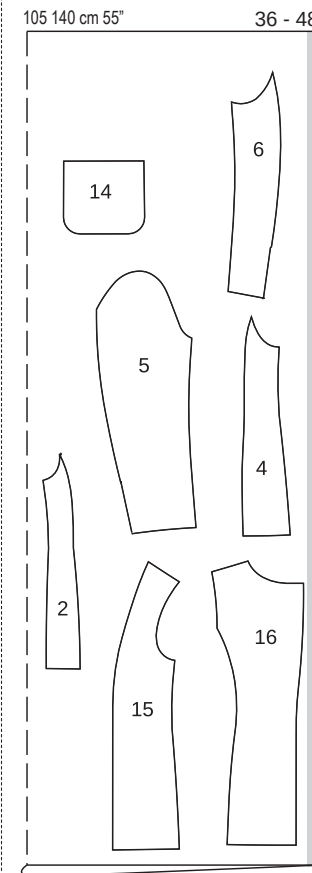

Tăiați dintr-un strat dublu de material, cu fața îndreptată către interior. Părțile prezentate cu un contur întrerupt trebuie așezate pe material cu partea imprimată în jos.

305 Spate

Realizați cusătura din centrul spatelui și cusăturile panoului din spate. Apăsați rezervele de cusătură pentru a se deschide.

405 Cusăturile de la umeri și laterale

Realizați cusăturile de la umăr, inclusiv pe dublură, slăbind marginile din spate ale umerilor. Apăsați rezervele de cusătură pentru a se deschide. Realizați cusăturile laterale și apăsați rezervele de cusătură pentru a fi deschise.

505 Atașați buzunarele

Coaseți bucățile de căptușeală ale buzunarului la marginea superioară a buzunarului. Lăsați o deschidere de aproximativ 5 cm (2 in) în mijloc pentru întorcere. Îndoiiți dublura față în față și căptușeala pe linia de pliure cu fața materialului orientată spre interior și coaseți marginea laterală împreună cu cea inferioară. Tăiați rezervele de cusătură și prindeți curbele cu cleme, la mai multe intervale. Întoarceți buzunarele și apăsați. Coaseți deschiderea. Prindeți cu ace buzunarele în părțile din față la linia de alipire și coaseți manual la marginea laterală și cea inferioară cu cusături mici.

6105 Guler

Coaseți bucățile benzii de guler la bucățile de guler (cusătura numărul 6). Tăiați rezervele de cusătură la 5 mm (3/16 in) și apăsați-le pentru a fi deschise. Coaseți cu tighel aproape de fiecare parte a cusăturii. Coaseți întăritura pe dedesubt a gulerului la marginea decolteului jachetei de la marcaj (cusătura numărul 7) la colț. Prindeți cu cleme într-un unghi rezerva de cusătură a părților din față în colț. Apăsați rezervele de cusătură pentru a se deschide. Coaseți întăritura de pe dedesubtul gulerului la marginea decolteului, din centrul spatelui spre fiecare parte. Prindeți cu cleme rezervele de cusătură de câteva ori de-a lungul curbelor și apăsați pentru a fi deschise. Coaseți gulerul de sus la marginea de la decolteu a dublurii, de la marcaj (cusătura numărul 8) până la colț. Prindeți cu cleme rezervele de cusătură ale dublurilor în colț, într-un unghi. Coaseți gulerul de sus la marginea rămasă a decolteului, de la un colț la celălalt. Prindeți cu cleme rezervele de cusătură și apăsați pentru a fi deschise. Prindeți cu ace gulerul de sus împreună cu întăritura de pe dedesubtul gulerului, cu fețele materialului dispuse față în față, împingând în sus lățimea în exces a gulerului de sus dinspre marginea exterioară. Coaseți împreună părțile gulerului de la cusătura de îmbinare. Nu prindeți rezervele cusăturilor de îmbinare a gulerului de părțile de pe față și dubluri. Întăriți pe dos cu o cusătură pentru a asigura capetele cusăturii. Prindeți cu cleme rezervele de cusătură ale părților de pe față și dublurilor la marcaj aproape de ultima cusătură. Așezați rezervele cu față în sus. Prindeți cu ace dublurile cu fețele materialului dispuse față în față împreună cu părțile din față de la marcaj, împingând în sus lățimea suplimentară a dublurilor de la marginea exterioară. Coaseți marginile împreună, până la marginea interioară a dublurii, în partea de jos. Tăiați rezervele și tăiați colțurile în unghi. Tăiați tivul imediat cu 2 cm (3/4 in) înainte de capătul dublurii. De asemenea, tăiați rezervele de cusătură ale gulerului și tăiați colțurile în unghi. Întoarceți gulerul, întoarceți dublurile către interior și apăsați marginile. Prindeți cu ace cusăturile de îmbinare ale gulerului. Lucrați din interior pentru a coase împreună rezervele cusăturilor de îmbinare a gulerului, cât mai departe posibil.

Coaseți bucățile benzii de guler la bucățile de guler (cusătura numărul 6). Tăiați rezervele de cusătură la 5 mm (3/16 in) și apăsați-le pentru a fi deschise. Coaseți cu tighel aproape de fiecare parte a cusăturii. Coaseți întăritura pe dedesubt a gulerului la marginea decolteului jachetei de la marcaj (cusătura numărul 7) la colț. Prindeți cu cleme într-un unghi rezerva de cusătură a părților din față în colț. Apăsați rezervele de cusătură pentru a se deschide. Coaseți întăritura de pe dedesubtul gulerului la marginea decolteului, din centrul spatelui spre fiecare parte. Prindeți cu cleme rezervele de cusătură de câteva ori de-a lungul curbelor și apăsați pentru a fi deschise. Coaseți gulerul de sus la marginea de la decolteu a dublurii, de la marcaj (cusătura numărul 8) până la colț. Prindeți cu cleme rezervele de cusătură ale dublurilor în colț, într-un unghi. Coaseți gulerul de sus la marginea rămasă a decolteului, de la un colț la celălalt. Prindeți cu cleme rezervele de cusătură și apăsați pentru a fi deschise. Prindeți cu ace gulerul de sus împreună cu întăritura de pe dedesubtul gulerului, cu fețele materialului dispuse față în față, împingând în sus lățimea în exces a gulerului de sus dinspre marginea exterioară. Coaseți împreună părțile gulerului de la cusătura de îmbinare. Nu prindeți rezervele cusăturilor de îmbinare a gulerului de părțile de pe față și dubluri. Întăriți pe dos cu o cusătură pentru a asigura capetele cusăturii. Prindeți cu cleme rezervele de cusătură ale părților de pe față și dublurilor la marcaj aproape de ultima cusătură. Așezați rezervele cu față în sus. Prindeți cu ace dublurile cu fețele materialului dispuse față în față împreună cu părțile din față de la marcaj, împingând în sus lățimea suplimentară a dublurilor de la marginea exterioară. Coaseți marginile împreună, până la marginea interioară a dublurii, în partea de jos. Tăiați rezervele și tăiați colțurile în unghi. Tăiați tivul imediat cu 2 cm (3/4 in) înainte de capătul dublurii. De asemenea, tăiați rezervele de cusătură ale gulerului și tăiați colțurile în unghi. Întoarceți gulerul, întoarceți dublurile către interior și apăsați marginile. Prindeți cu ace cusăturile de îmbinare ale gulerului, cât mai departe posibil.

SALOPETĂ ●●● MODELUL 106

material la capetele mâneclor și coaseți la rezervele de cusătură. Rotunjiți capetele benzilor de vatălină. Coaseți pernutele de umăr.

10105 Asamblarea căptușelii

Coaseți pensele pe bucățile din față ale căptușelii. Realizați cusătura centrală a căptușelii din spate și coaseți așa cum este marcat pentru slăbirea pliseului. Însălați pliseul între ele. Apăsați pliseul într-o parte. Realizați cusăturile căptușelii. Atașați căptușelile mâneclor.

11105 Coaserea căptușelii

Coaseți căptușeala cu fețele materialului dispuse față în față împreună cu marginea interioară a dublurii, începând și sfârșind la aproximativ 5 cm (2 in) deasupra marginii tivului. Apăsați rezervele de cusătură pe căptușeală. Aplicați căptușeala în interiorul jachetei, cu dosurile materialului dispuse față în față și așezați mânecele una în cealaltă. Întoarceți căptușeala către interior de-a lungul marginii tivului, apăsând ușor marginea pliată și împingând în sus. Coaseți la rezerva pentru tiv. Așezați o lungime suplimentară de căptușeală în partea din față jos, ca un mic pli și prindeți cu ace. Coaseți marginile dublurii interioare la rezerva pentru tiv și coaseți restul marginilor căptușelii. Întoarceți către interior căptușelile mâneclii și coaseți la rezerva pentru tivul mâneclii.

12105 Butonieră/nasture

Realizați butoniera în diagonală, pe marginea frontală din dreapta, așa cum este marcat. Modificați mărimea butonierei pentru a se potrivi nasturilor dvs. Coaseți nasturele pe marginea din stânga față pentru a se potrivi.

SALOPETĂ ●●● MODELUL 106

de la pagina 35

Mărimi Burda 36, 38, 40, 42, 44, 46

Exterior crac 105 cm (41 1/2 in)

Lungimea tivului aproximativ 52 cm (20 1/2 in)

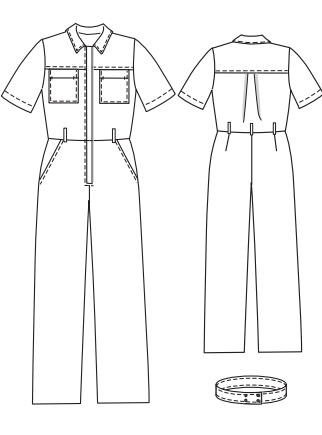

MATERIAL ȘI ACCESORII

Recomandare pentru material: Materiale fluide și ușoare pentru rochii sau pantaloni. **Material original:** Viscoză satinată

Material necesar

Mărimi	36 - 40	42 - 46	
Lățimea materialului în	cm	Material necesar (metri/yarzi)	
Material	140 55	3,90 4¼	4,45 4¾

Prezentarea generală a tiparului

Linia verde a tiparului, foaia D	
Părțile de tipar de la 21 la 31	
36	-----
38	- - - - -
40	-----
42	-----
44	-----
46	-----

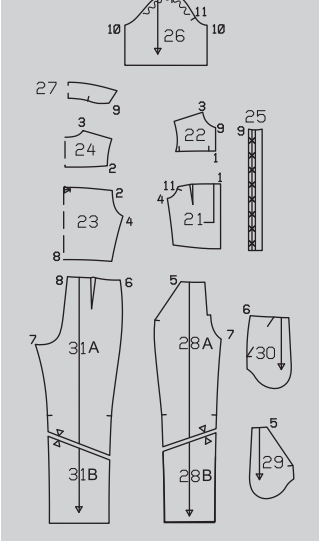

Accesorii: Pentru cureaua se recomandă o interfață fuzibilă, o interfață fermă. 9 capse cusute, 4 capse mici aplicate prin batero cu ciocanul.

DECUPAREA BUCĂȚILOR DE MATERIAL

Părțile de tipar pe coală

Trasați părțile de tipar de pe coala de tipar. Lipiți părțile 28A și 28B și, de asemenea, 31A și 31B împreună pe liniile de îmbinare. Marcajele pentru capse sunt pentru mărimea 36. Pentru celelalte mărimi, deplasați în sus marcajul superior conform liniilor aferente mărimii. Marcajul inferior este același pentru toate mărimile. Depărtați celelalte marcaje dintre ele la distanțe egale. Prindeți cu ace părțile tiparului pe material, după cum se indică în dispunerea tiparului.

Rezerve pentru cusătură și tiv

Bucăți tăiate pe măsură

Mărimi	36	38	40	Lățime pentru toate mărimile (cm/in)
	Lungime (cm/in)			
a	16	6¼	10	4
b	20	7¾	16	6¼
c	40	15¾	4	1½
d	88 34%	92 36¼	96 37¾	13 5%

Mărimi	42	44	46	Lățime pentru toate mărimile (cm/in)
	Lungime (cm/in)			
a	16	6¼	10	4
b	20	7¾	16	6¼
c	40	15¾	4	1½
d	100 39%	104 41	110 43¼	13 5%

Adăugați 1,5 cm (5/8 in) pentru cusături și margini și 4 cm (1 5/8 in) pentru tiv și tivul mâneclii. Măsurătorile pentru părțile de la a la c includ rezerve.

21 față 2x



Disponerea tiparului

Material

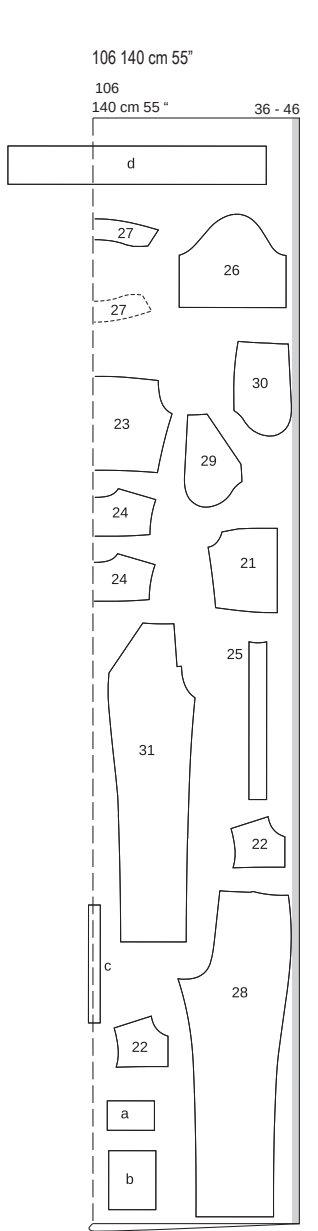

Decupați dintr-un strat dublu de material, cu fața îndreptată către interior. Decupați părțile c și d dintr-un singur strat de material rămas.

Decuparea

22 bridă față 4x
23 spate pe un pli 1x
24 bridă spate pe un pli 2x
25 bandă față 2x
26 mânecă 2x
27 guler pe un pli 2x
28 partea din față a pantalonilor 2x
29 parte pentru buzunar 2x
30 bridă la șold 2x

31 partea din spate a pantalonilor 2x
a parte superioară pentru buzunarul de la piept 2x
b parte inferioară pentru buzunarul de la piept 2x
c bandă pentru suporturile curelei 1x
d curea 2x

Interfațarea Călcați cu fierul de călcat părțile 25, 27 (1x), a și b (dosul materialului). Interfațați partea b la linia de pliere. Călcați cu fierul de călcat o bandă de 2 cm (3/4 in) de interfață pe marginile deschiderii buzunarului și pe marginile deschiderii din față.



Pornire rapidă pentru profesioniști

1 Pense
2 Buzunar la piept
3 Bridă față
4 Spate
5 Cusăturile de la umăr și cusăturile de pe lateral
6 Buzunare pantaloni
7 Cusăturile de pe lateral și cusăturile cracului
8 Cusătura centrală a pantalonilor
9 Asamblați suporturile de curea
10 Atașați pantalonii la partea superioară a articolului vestimentar
11 Bandă față
12 Bridă interioară față
13 Guler
14 Mânecă
15 Asamblați cureaua
16 Tiv/tivuri mâneclii
17 Capse

ASAMBLARE

1106 Pense:

Coaseți pensele pe părțile din față și din spate ale pantalonilor și apăsați pensele spre centru.

2106 Buzunare de la piept:

Aranjați rezervele buzunarelor în jurul tuturor marginilor. Pliati partea superioară a buzunarului de la piept în jumătate pe lungime și apăsați marginea de pliere. Apăsați rezervele de pe lateral spre interior. Apăsați dublura față în față pe partea inferioară a buzunarului (la marginea de sus) către interior 3,5 cm (1 1/2 in). Apăsați rezervele de pe marginile laterale și inferioare către interior. Prindeți cu ace buzunarele de părțile din față la liniile de alipire. Coaseți buzunarele aproape de margini și la 1 cm (3/8 in) lățime de margini. Marginile îndoite ale părții superioare și părții inferioare ale buzunarelor se întâlnesc. Întăriți marginea deschiderii buzunarului cu o bară de ață la 1,5 cm (5/8 in) de marginile laterale. Prindeți cu ace partea superioară a buzunarului de marginea superioară a părții din față a articolului vestimentar.

3106 Bride față

Coaseți câte o bucată a bridei din față la bucățile din față, apăsați rezervele de cusătură în sus și tigheliți la o lățime de 1 cm (3/8 in).

4106 Spate:

Apăsați pliseurile de pe bucata din spate în direcția săgeții și însăilați. Coaseți brida exterioră cu fețele materialului dispuse față în față împreună cu spatele. Coaseți brida interioară pe interiorul părții din spate, cu fața îndreptată spre dos. Apăsați bridele în sus și lucrați de pe fața articolului vestimentar pentru a tigheli aproape și din nou la 1 cm (3/8 in) lățime.

5106 Cusăturile de la umăr și cusăturile de pe lateral Așezați partea din spate cu fețele materialului dispuse față în față împreună cu partea frontală și realizați cusăturile exterioare ale umerilor. Apăsați rezervele de cusătură pentru a se deschide. Coaseți brida interioară din față, cu fețele materialului dispuse față în față, împreună cu cusătura de la umăr a bridei interioare din spate. Apăsați rezervele de cusătură pentru a se deschide. Lăsați brida interioară slăbită în față pentru moment. Realizați cusăturile laterale. Aranjați rezervele de cusătură și apăsați pentru a fi deschise.

6106 Pantaloni: Buzunar

Coaseți părțile de buzunar, cu fețele materialului dispuse față în față, împreună cu marginile deschiderii buzunarului (cusătura numărul 5). Tăiați rezervele de cusătură, trageți părțile pentru buzunar în sus și coaseți până la rezervele de cusătură, aproape de cusătură. Întoarceți părțile de buzunar în interior, apăsați marginea deschiderii buzunarelor. Coaseți cu tighel aproape de marginile deschiderii buzunarelor și la 1 cm (3/8 in) de margini. Prindeți cu ace marginea deschiderii buzunarului la liniile de alipire pe brida laterală de la șold. Coaseți împreună părțile buzunarului pe interior și aranjați-le împreună. Însăilați părțile buzunarului pe dedesubtul materialului. Întăriți marginile deschiderii buzunarelor cu bare de fir: 2 cm (3/4 in) sub cusătura panoului și 1 cm (3/8 in) lângă cusătura laterală.

7106 Cusăturile de pe lateral și din interiorul cracului

Realizați cusăturile de pe lateral și din interiorul cracului. Aranjați rezervele de cusătură și apăsați spre spate.

8Așezați un crac al pantalonului în interiorul celuiilalt, cu fețele materialului dispuse față în față. Realizați cusătura din față de la marcajul pentru șliț și continuați să realizați cusătura centrală din spate. Aranjați rezervele de cusătură. Apăsați rezervele cusăturii centrale în spate pe o parte, de la marginile superioare până la începutul curbei.

9106 Asamblați suporturile de curea

Pliati banda pentru suporturile curelei în jumătate pe lungime, cu fața materialului îndreptată către interior. Coaseți la 1 cm (3/8 in) de marginea pliată. Lăsați firele să atârne. Tăiați rezervele de cusătură. Introduceți ață într-un ac de cusut mare, faceți un nod și treceți acul prin bandă. Întoarceți, apăsați. Tăiați banda în 5 bucăți, fiecare cu lungimea de 8 cm (3 1/4 in). Coaseți suporturile de curea pe marginea superioară a pantalonilor: unul în față, lângă fiecare deschidere de buzunar, unul în centrul spatelui și unul peste fiecare pensă din spate. Suporturile de curea sunt așezate pe pantaloni, rezervele sunt așezate împreună.

10106 Atașați pantalonii la partea de sus a articolului vestimentar

Coaseți pantalonii la marginea inferioară a părții de sus a articolului vestimentar. Prindeți suporturile de curea.

Aranjați rezervele împreună și apăsați în sus. Apăsați suporturile de curea în sus, întoarceți capetele către interior și coaseți în poziție de partea de sus a articolului vestimentar.

11106 Bandă frontală

Călcați cu fierul de călcat o bucată de interfață de 3x3 cm (1 1/4 x 1 1/4 in)

peste fiecare colț inferior pentru a preveni ruperea. Pliati benzile pe linia de pliere cu fața dublurii îndreptată către interior și coaseți peste marginea superioară. Întoarceți benzile și apăsați marginile. Însăilați marginile benzilor și prindeți-le cu ace cu fețele materialului dispuse față în față împreună cu marginile din față, astfel încât rezerva de cusătură să depășească marginea decolteului. Coaseți până la colțul de jos. Întăriți pe dos cu o cusătură pentru a fixa începutul și sfârșitul cusăturii. Tăiați rezervele de cusătură din față la un unghi spre capătul cusăturii în colț, fără a prinde benzile. Așezați banda dreaptă pe banda stângă, însăilați împreună și coaseți de față. Tigheliți părțile din față aproape de cusătura de îmbinare a benzii.

12Brida interioară din față

Întoarceți către interior marginea bridei interioare din față și coaseți de mână la marginea benzii și cusătura de îmbinare a bridei. Prindeți cu ace rezervele bridei și ale părții superioare a articolului vestimentar împreună la decolteu și la subraț, potrivit cusăturile de la umăr. Însăilați rezervele împreună.

13106 Guler

Coaseți marginea exterioară a părților de guler, împreună, cu fețele materialului dispuse față în față, începând și sfârșind pe linia de coasere a cusăturii de îmbinare. Tăiați rezervele de cusătură, tăiați colțurile în unghi, întoarceți gulerul și apăsați. Coaseți întăritura pe dedesubt a gulerului la marginea decolteului. Apăsați rezervele de cusătură pe guler. Întoarceți către interior marginea părții de sus a gulerului și însăilați la cusătura de îmbinare. Lucrați pe fața articolului vestimentar pentru a coase pe linia cusăturii. Tigheliți gulerul la 7 mm (1/4 in) lățime.

14106 Mâneci

Realizați cusăturile mâneclor, apăsați rezervele pentru tivul mâneclii către interior și coaseți. Pentru a slăbi capul mâneclii de la * până la *, coaseți o dată pe linia de cusătură și din nou la 0,5 cm (3/16 in) de linia de cusătură la o setare de cusătură lungă. Trageți firele de la bobină în mod egal și încrețiți ușor mâneca, astfel încât să se potrivească în gaura pentru mânecă. Înnotați capetele firelor. Distribuți lățimea în exces în mod egal și apăsați. Atașați mânecele (cusătura numărul 11). Aranjați rezervele de cusătură împreună și apăsați spre mânecă deasupra curbei subrațului.

15106 Asamblați cureaua

Așezați bucățile de curea cu fețele materialului dispuse față în față și coaseți marginile împreună, lăsând o deschidere pentru întoarcere. Tăiați rezervele și tăiați colțurile în unghi. Întoarceți cureaua și apăsați. Sfat: Folosiți un set de întoarcere de la Prym! Coaseți deschiderea și tigheliți cureaua la 7 mm (1/4 in) lățime în jurul tuturor marginilor. Marcați poziția ambelor jumătăți superioare ale capselor la 1,5 cm (5/8 in) de marginea din față și la 1 cm (3/8 in) de la marginile de sus și de jos. Atașați jumătățile superioare ale capselor. Încercați articolul vestimentar pentru a determina amplasarea jumătăților inferioare ale capselor și marcați. Atașați jumătățile inferioare ale capselor. Treceți cureaua prin suporturile de curea.

16106 Tiv/tivuri mâneclii

Aranjați rezervele pentru tiv, apăsați către interior și coaseți lejer manual. Aranjați rezervele pentru tivul mâneclor, apăsați

pentru a fi îndreptate spre interior și coaseți.

17106 Capse

Coaseți manual jumătățile superioare ale capselor pe banda din dreapta feței, așa cum este marcat. Nu străpungeți cu acul exteriorul articolului vestimentar. Coaseți jumătățile inferioare ale capselor de banda din stânga pentru a se potrivi.



BLUZE ●●● MODELELE 107, 108

Modelul 107 de la pag. 32

Modelul 108 de la pag. 58

Mărimi Burda 36, 38, 40, 42, 44, 46, 48

107 Lungimea spatelui aproximativ 60 cm (24 in)

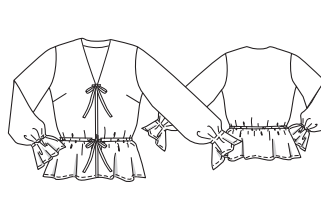

108 Lungimea spatelui aproximativ 65 cm (26 in)

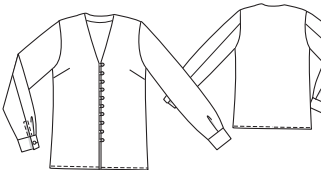

Prezentarea generală a tiparului

Linia albastră a tiparului, foaia C	
Părțile tiparului de la 1 la 13	
36	-----
38	- - - - -
40	-----
42	-----
44	-----
46	-----
48	-----

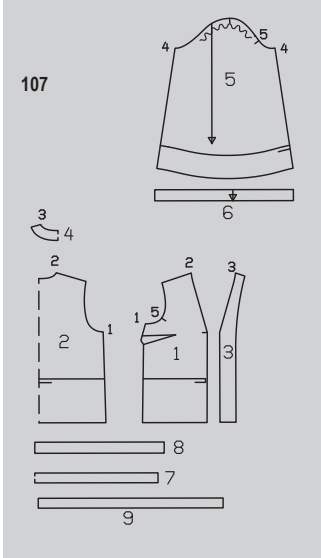

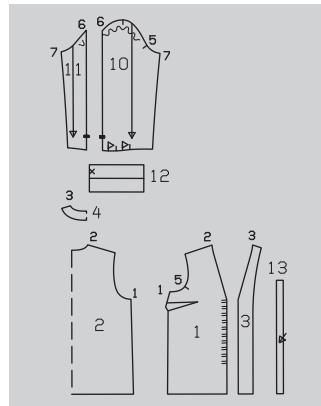

MATERIAL ȘI ACCESORII

107 Material recomandat: Materiale fluide pentru bluze.

Material original: Poliester.

108 Material recomandat: Materiale pentru bluze, cu ceva volum.

Material original: Material din bumbac cu broderie englezească.

Material necesar

Mărimi	36 – 40	42 – 48
Lățimea materialului	cm	Material necesar (metri/yarzi)
107 Material	140 cm	2,50 2 ³ / ₄
108 Material	140 cm	2,20 2 ³ / ₄

Disponerea tiparului 107

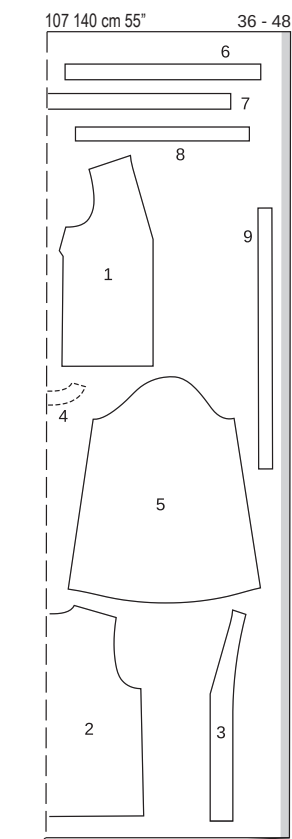

Accesorii 107, 108: Interfață fuzibilă, 107: Elastic 1 cm (3/8 in) lățime; 60 cm (24 in). 108: 12 nasturi acoperiți cu material.

DECUPAREA BUCĂȚILOR DE MATERIAL

Părțile de tipar pe coală

Trasați părțile de tipar de pe coala de tipar. Țineți cont de liniile și detaliile diferite pentru modelele 107 și 108. Marcajele (buclelor) de pe partea 1 sunt pentru mărimea 36. Marcajul inferior este același pentru toate mărimile. Deplasați în sus marcajele superioare pentru celelalte mărimi conform liniilor aferente mărimii. Depărtați celelalte marcaje dintre ele la distanțe egale. Prindeți cu ace părțile tiparului pe material, după cum se indică în disponerea tiparului.

Rezerve pentru cusătură și tiv

Adăugați 1,5 cm (5/8 in) pentru cusături, margini și tiv, cu excepția părților 6, 7, 8, 9 și 13 (rezervele sunt deja incluse pe partea de tipar).

Sfat 108: Dacă lucrați cu materialul nostru original, tăiați banda pentru bucle de pe marginea nebrodată.

Disponerea tiparului 108

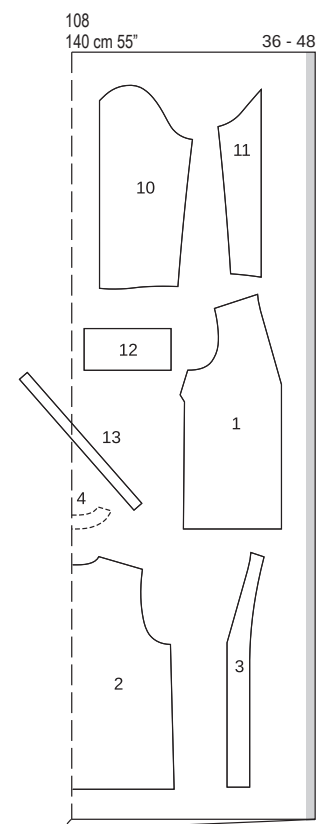

Tăiați dintr-un strat dublu de material, cu fața îndreptată către interior. Părțile prezentate cu un contur întrerupt trebuie așezate pe material cu partea imprimată în jos. Tăiați partea 13 pentru modelul 108 ultima dintr-un singur strat de material rămas.

Decuparea

Părțile de tipar 107, 108

- 1 107, 108 față 2x
- 2 107, 108 spate pe un pliu 1x
- 3 107, 108 dublură față 2x
- 4 107, 108 dublură spate pe un pliu 1x
- 5 107 mânecă 2x
- 6 107 bandă de dublură pentru mânecă 2x
- 7 107 bandă de dublură pentru talie pe un pliu 1x
- 8 107 bandă de legare 2x
- 9 107 șnur în talie 2x
- 10 108 mânecă față 2x
- 11 108 mânecă spate 2x
- 12 108 manșetă 2x
- 13 108 bandă de întărire pentru bucle 1x

107, 108 Pornire rapidă pentru profesioniști

- 1 107, 108 Pense
- 2 107, 108 Cusături de pe lateral
- 3 107 Teacă pentru șnur
- 4 107 Benzi de legare
- 5 108 Față cu bucle pentru nasturi
- 6 107, 108 Cusături de la umăr
- 7 107, 108 Margini frontale și decolteu
- 8 107, 108 Tiv
- 9 107 Mânecă
- 10 108 Cusături în partea din spate a mânecii
- cu șliț
- 11 108 Pliseuri
- 12 108 Manșete
- 13 107, 108 Atașaji mânecile
- 14 107 Bandă de șnur
- 15 108 Coaseți nasturii

Interfațarea Călcați cu fierul de călcat părțile 3, 4, 7 și 12 (dosul materialului).

ASAMBLARE

1 107, 108 Pense
Coaseți pensele din față și apăsați către partea de jos.

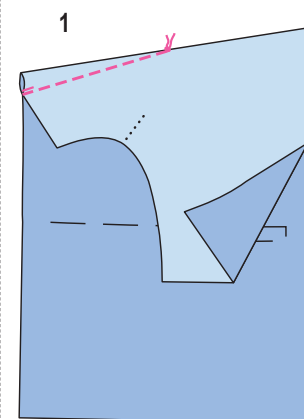

2 107, 108 Cusături de pe lateral

Așezați părțile din față pe spate, cu fețele materialului orientate față în față. Prindeți cu ace cusăturile laterale și coaseți (cusătura numărul 1). Aranjați rezervele de cusătură și apăsați pentru a fi deschise.

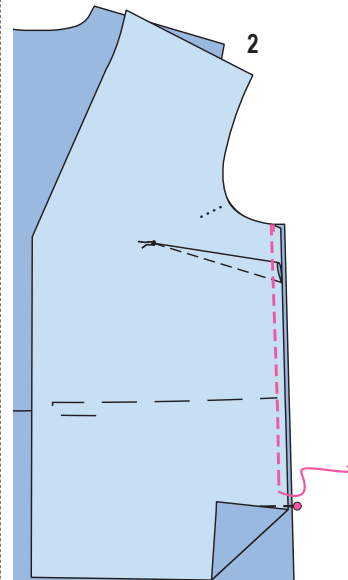

3 107 Teacă pentru șnur

Apăsați marginile benzii de dublură pe 1 cm (3/8 in) lățime pe dosul materialului. Prindeți cu ace banda în exteriorul articolului vestimentar, așa cum este marcat, cu dosul orientat spre față. Coaseți banda pentru teacă aproape de marginile longitudinale. Lăsați partea din față deschisă pentru a introduce șnurul.

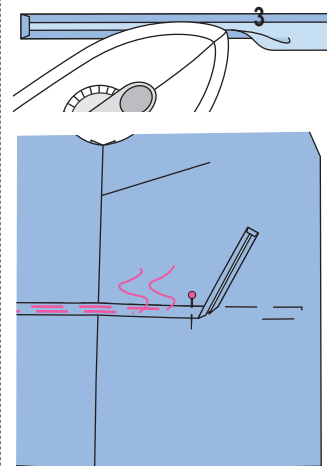

4 107 Benzi de legare

Îndoii bucățile pentru benzile de legare în jumătate pe lungime, cu fața orientată către interior și coaseți la 1 cm (3/8 in) lățime de marginea pliată. Coaseți peste câte un capăt.
Sfat: Folosiți setul de întoarcere de la Prym pentru a întoarce benzile cu fața în afară (4). Apăsați benzile. Prindeți capetele deschise ale fiecărei benzi de legare la colțul decolteului, sub marcaj, astfel încât fiecare să se afle în față și să fie întinse împreună (4a).

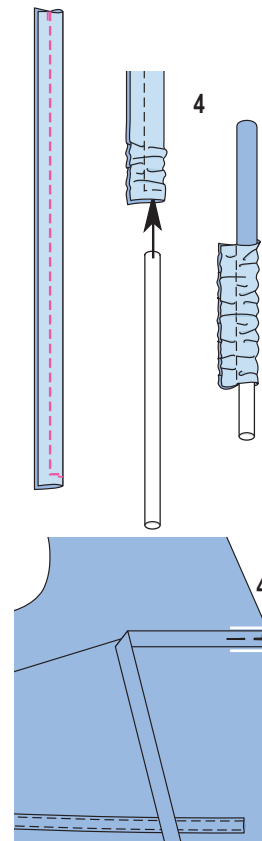

5 108 Fața cu buclele pentru nasturi

Pliati banda de întărire pentru bucle în jumătate pe lungime, cu fața materialului îndreptată către interior. Coaseți la 5 mm (3/16 in) de marginea pliată. Tăiați rezervele de cusătură. Introduceți capetele firului într-un ac cu ochi mare și înodați strâns. Împingeți mai întâi ochiul acului prin tubul de material pentru a întoarce fața în afară. Tăiați tubul de material în 10 bucăți egale pentru bucle. Modificați mărimea buclelor pentru a se potrivi nasturilor. Realizați buclele și însăilați pe marginea dreaptă din față, între marcaje.

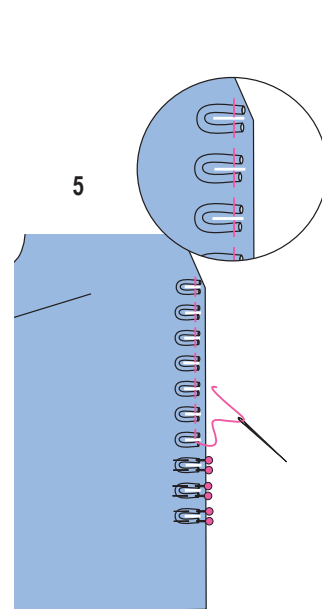

6 107, 108 Cusături la umăr

Așezați părțile din față cu fețele materialului dispuse față în față împreună cu partea din spate. Prindeți cu ace cusăturile de la umăr (cusătura numărul 2) și coaseți. (6) Așezați dublura frontale, cu fețele materialului dispuse față în față, împreună cu dublura din spate, prindeți cu ace cusăturile de la umăr (cusătura numărul 3) și coaseți (6a). Aranjați rezervele de cusătură și apăsați pentru a fi deschise.

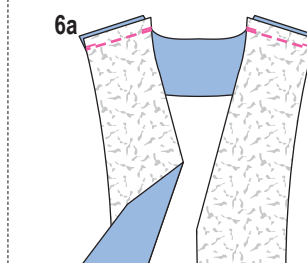
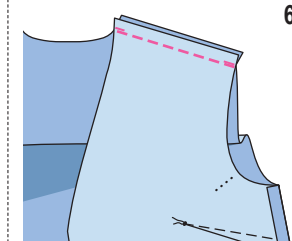

7 107, 108 Margini din față și decolteu

Prindeți cu ace dublura, cu fețele materialului dispuse față în față, împreună cu marginile din față și cu marginea decolteului. Coaseți de-a lungul liniei de cusătură, prinzând benzile de legare și buclele (7). Tăiați rezervele de cusătură și prindeți curba cu cleme dacă este necesar. Coaseți dublura la rezervele de cusătură cât mai aproape de cusătură (7a). Întoarceți dublura spre interior și apăsați marginea. Aranjați marginea dublurii în interior și coaseți-o manual pe rezervele cusăturilor de la umăr. 107 Așezați fiecare bandă de legare pe partea din față și coaseți la 5 mm (3/16 in) de marginea din față (7). Ilustrația prezintă modelul 107.

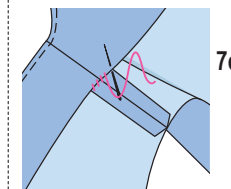
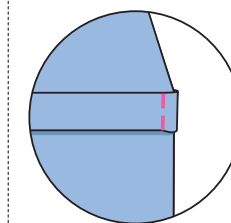
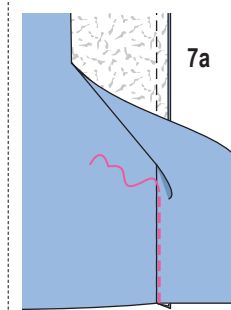
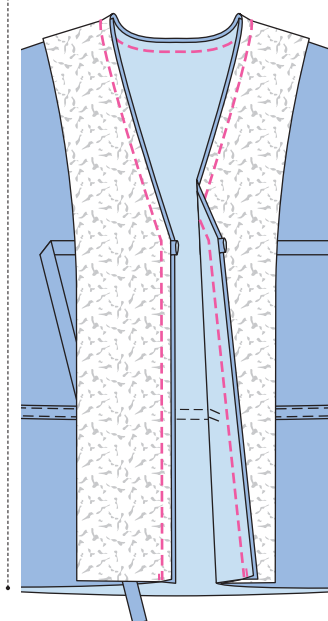

8 107, 108 Tiv

Așezați din nou dublurile plate la tiv către exterior. Apăsați rezerva pentru tiv către interior și însăilați. Așezați din nou dublurile în interior. Lucrați pe fața articolului vestimentar pentru a coase rezerva pentru tiv și dublurile la 1,2 cm (1/2 in) lățime.

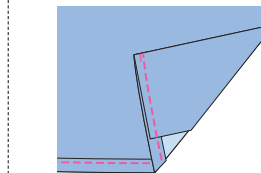
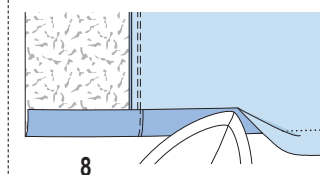

9 107 Mâneci

Pliati mânecile în jumătate pe lungime, cu fața îndreptată către interior. Prindeți cu ace cusăturile mânecilor (cusătura numărul 4) și coaseți. Aranjați rezervele de cusătură și apăsați pentru a fi deschise. Apăsați de două ori dedesubt rezerva pentru tivul mânecii, pliați la jumătate din lățimea sa și coaseți (9). Aranjați marginile longitudinale ale benzii de dublură (partea 6). Prindeți cu ace banda dublurii pe interior peste marcajele pentru teaca șnurului și întoarceți către interior capetele la cusătură. Coaseți banda de dublură conform marcajelor (9a). Tăiați elasticul în 2 bucăți egale și utilizați un ac de siguranță pentru a-l introduce în teacă. Coaseți capetele împreună pentru o potrivire confortabilă (9b).

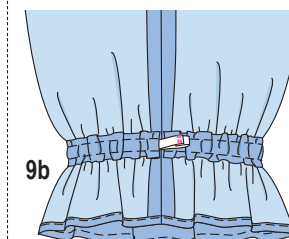
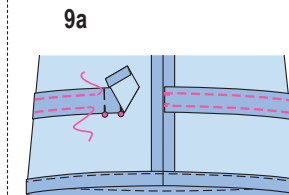
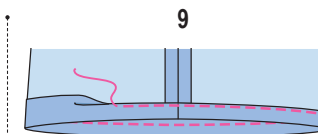

10 108 Cusăturile din spate ale mânecii cu șliț

Coaseți bucățile din spate ale mânecii, cu fețele materialului dispuse față în față, împreună cu bucățile din față ale mânecii. Realizați cusăturile din spate ale mânecii (cusătura numărul 6). Coaseți de la marginile superioare la marcajul șlițului. Întăriți pe dos cu o cusătură pentru a asigura capătul cusăturii. Aranjați rezervele de cusătură și apăsați pentru a fi deschise. Apăsați marginile șlițului pentru a fi îndreptate spre interior și coaseți la 5 mm (3/16 in) lățime (10a).

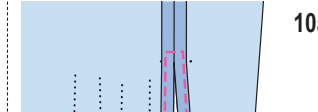
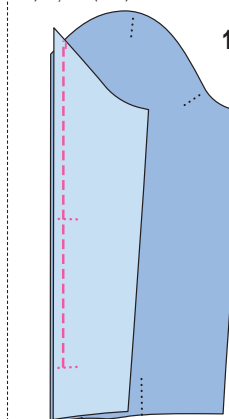

11 108 Pliseuri

Așezați pliseurile la marginile inferioare ale mânecilor în direcția săgeții și prindeți-le cu ace.

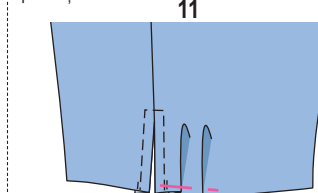

12108 Manșete
Însălați manșetele cu fețele materialului dispuse față în față împreună cu marginea de jos a mânecilor. Apăsăți rezervele cusăturii de îmbinare și de la cealaltă margine lungă a manșetei pe manșetă (12). Pliati manșeta pe linia de pli, cu fața materialului îndreptată spre interior și coaseți peste capete (12a). Întoarceți manșetele și apăsați. Însălați marginea interioară peste cusătura de îmbinare. Lucrați pe exteriorul mânecii pentru a țigheți manșeta aproape de cusătura de îmbinare, prinzând marginea interioară (12b). Realizați butoniere la capătul din față al fiecărei manșete, conform marcajului. Modificați mărimea butonierei pentru a se potrivi nasturilor dvs.

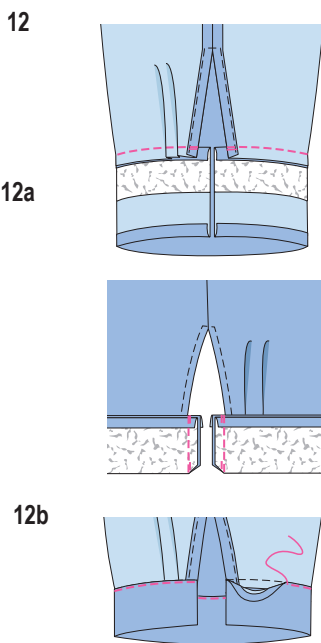

13107, 108 Atașări mânecii
Prindeți cu ace mânecile în găurile pentru mâneci. Vă rugăm să rețineți următoarele aspecte: Potrivii marcajele 5 pe față și pe manecă. Potrivii marcajul de la capul mânecii cu cusătura de la umăr. Potrivii cusăturile mânecii și cusăturile laterale. Slăbiți capul mânecii între ●. Aranjați rezervele de cusături împreună și apăsați spre mâneci.

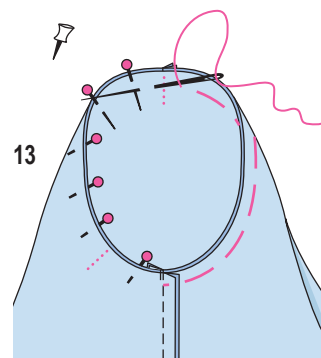

14107 Banda de șnur
Coaseți părțile benzii de șnur împreună, cu fețele materialului dispuse față în față, pentru a forma o bandă lungă (14). Apăsăți rezervele de cusătură pentru a se deschide. Pliati banda pe jumătate, pe lungime, cu fața orientată către interior. Coaseți la 1 cm (3/8 in) de marginea pliului și coaseți peste capete. Lăsați puțină cusătură deschisă în mijloc pentru întoarcere (14a). Tăiați rezervele de cusătură și tăiați colțurile în unghi. Întoarceți banda și apăsați marginile. Coaseți deschiderea în cusătură. Folosiți un ac de siguranță pentru a introduce bandă de șnur prin teacă, lăsând capetele să iasă în față ca benzi de legare (14b).

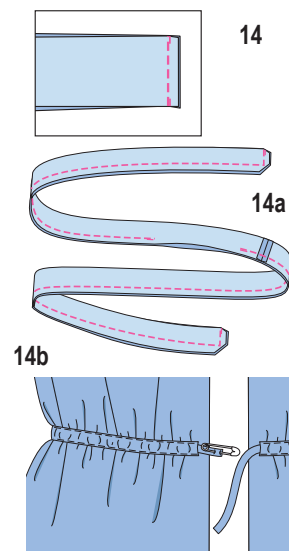

15108 Coaseți nasturii
Așezați marginile frontale împreună, astfel încât să se întâlnească exact. Marcați poziționarea nasturilor în partea din stânga față. Coaseți nasturii. Coaseți un nasture la capătul din spate al fiecărei manșete.

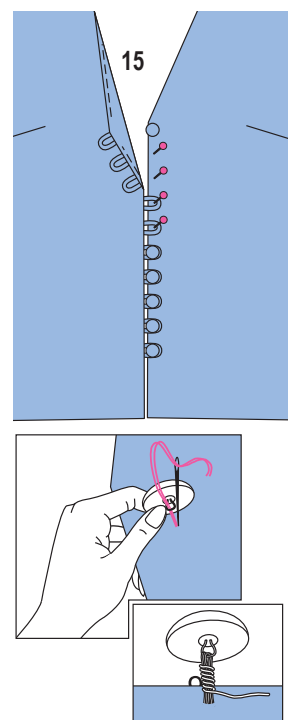

BLUZE ●●● MODELELE 109, 110

Modelul 109 de la pag. 34
Modelul 110 de la pag. 55
Mărimi Burda 36, 38, 40, 42, 44, 46

109 Lungimea spatelui aproximativ 45 cm (18 in)



110 Lungimea spatelui aproximativ 45 cm (18 in)

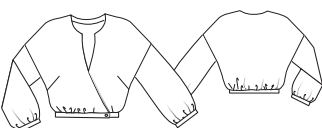

Prezentarea generală a tiparului

Linia neagră a tiparului, foaia C Părțile tiparului de la 1 la 15

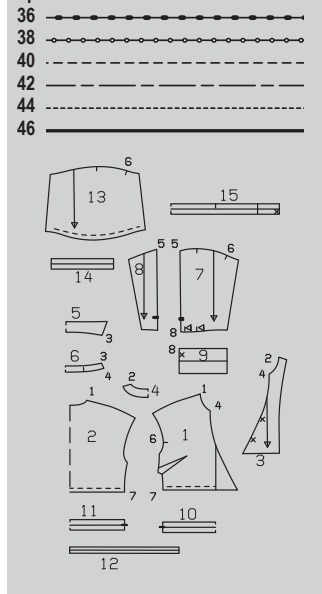

MATERIAL ȘI ACCESORII

Recomandare pentru material: Materiale fluide pentru bluze, cu sau fără elastan.

Material original:
109: Crep din poliester cu elastan,
110: Viscoză poplin

Material necesar

Mărimi	36 - 40	42 - 46
Lățimea materialului	cm	Material necesar (metri/yardzi)
109	140	2,30
110	55	2½
Material	140	1,70
110	55	1%

Accesorii: Interfață fuzibilă,
109: 2 nasturi. 2 capse mici cusute.
110: 1 nasture. 1 nasture interior plat. 2 capse mici cusute.

DECUPAREA BUCĂȚILOR DE MATERIAL

Părțile de țipar pe coală
Trasați părțile de țipar de pe coala de țipar. Prindeți cu ace părțile țiparului pe material, după cum se indică în disponerea țiparului.

Rezerve pentru cusătură și tiv
Pentru cusături și margini, 1,5 cm (5/8 in).

Disponerea țiparului 109

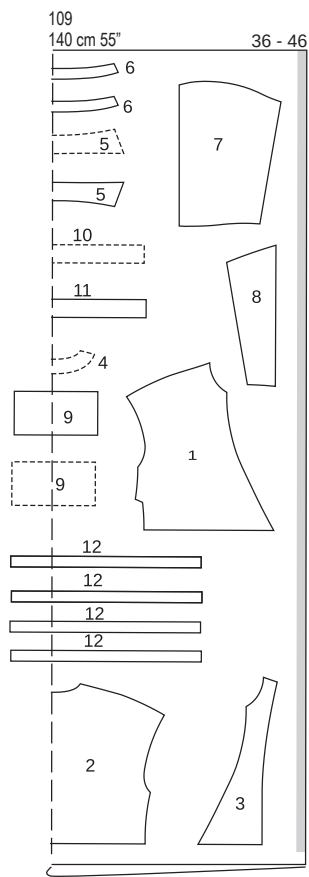

Părțile de țipar 109, 110

Decuparea

- 1 109, 110 față 2x
- 2 109, 110 spate pe un pli 1x
- 3 109, 110 dublură față 2x
- 4 109, 110 dublură spate pe un pli 1x
- 5 109 guler pe un pli 2x
- 6 109 bandă guler pe un pli 2x
- 7 109 manecă față 2x
- 8 109 manecă spate 2x
- 9 109 manșetă 2x
- 10 109 betelie față pe un pli 1x
- 11 109 betelie spate pe un pli 1x
- 12 109 bandă șnur 4x
- 13 110 manecă 2x
- 14 110 bandă manecă 2x
- 15 110 betelie pe un pli 1x

Interfațarea 109 Călcați cu fierul de călcat părțile 3, 4, 5 (1x), 6 (1x) și 9 (dosul materialului). 110 Călcați cu fierul de călcat părțile 3, 4, 14 și 15 (dosul materialului).

Material
Disponerea țiparului 110

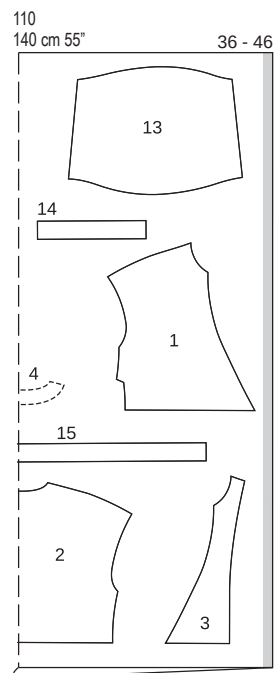

Pliati materialul așa cum se arată în disponerea țiparului. Fața materialului este orientată către interior la un material cu două straturi. Pentru modelul 109, tăiați părțile 9 și 12 ultimele, dintr-un singur strat de material rămas. Tăiați partea 9 în oglindă.

- 109, 110 Pornire rapidă pentru profesioniști
- 1 109, 110 Pense
- 2 109, 110 Cusături de la umăr
- 3 109 Guler cu bandă de guler
- 4 109, 110 Dublură
- 5 109 Cusăturile mânecii/șliț/Pliseuri
- 6 109, 110 Atașări mânecile
- 7 109, 110 Cusăturile de pe lateral/cusăturile

ASAMBLARE

1 109, 110 Pense
Coaseți pensele din față și apăsați către partea de jos.

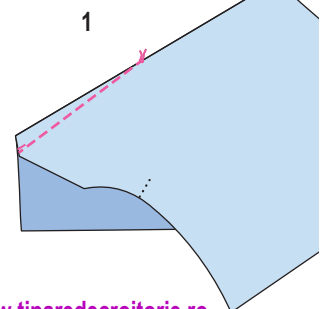

2 109, 110 Cusături la umăr
Așezați părțile din față cu fețele materialului dispuse față în față împreună cu spatele. Prindeți cu ace cusăturile de la umăr (cusătura numărul 1) și coaseți (2). Coaseți dublurile din față, cu fețele materialului dispuse față în față, împreună cu dublura din spate, prindeți cu ace cusăturile de la umăr (cusătura numărul 2) și coaseți (2a). Apăsăți rezervele de cusătură pentru a se deschide. Aranjați marginea dublurii exterioare.

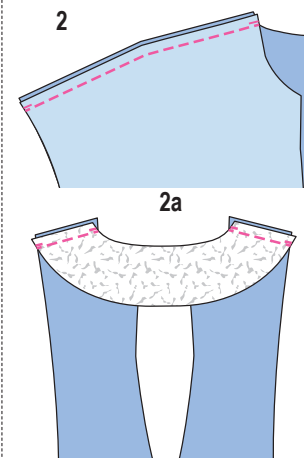

3 109 Guler cu bandă de guler
Coaseți părțile gulerului cu fețele materialului dispuse față în față împreună de-a lungul marginilor exterioare. Tăiați rezervele de cusătură și tăiați colțurile în unghi (3). Întoarceți gulerul și apăsați. Așezați părțile benzii de guler împreună, cu fețele materialului dispuse față în față, prinzând gulerul (cusătura numărul 3). Coaseți de-a lungul marginilor frontale și superioare ale benzii de guler (3a). Întoarceți banda pentru guler și apăsați. Însălați banda gulerului de marginea decolteului (cusătura numărul 4); partea interfațată a gulerului se află deasupra (3b).

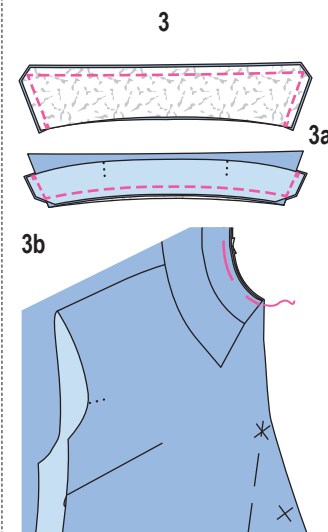

4 109, 110 Dublura
Prindeți cu ace dublura cu fețele materialului dispuse față în față împreună cu marginile din față, potrivit cusăturile de la umăr. Coaseți (4). 109: Prindeți gulerul între ele. Tăiați rezervele de cusătură și prindeți curbele. Apăsăți rezervele de cusătură pe dublură. Coaseți dublura la rezerve aproape de cusătura de îmbinare (4a). Întoarceți dublura către interior și

apăsăți marginea. Însălați marginile inferioare ale dublurii. Coaseți manual marginea interioară a dublurii la rezervele cusăturilor de la umăr (4b). 109: Tigheliți banda de guler aproape de margini.

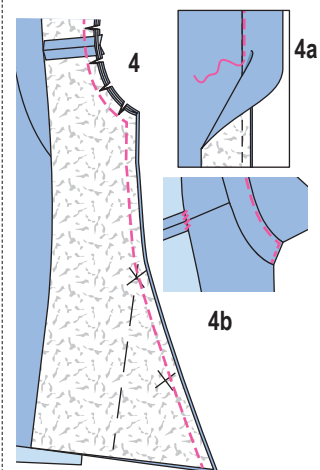

5 109 Cusăturile mânecii/șliț/pliseuri
Așezați bucățile din spate ale mânecii, cu fețele materialului dispuse față în față, împreună cu bucățile din față ale mânecii. Realizați cusăturile din spate ale mânecii, de la marginile superioare la marcajul șlițului (cusătura numărul 5) (5). Aranjați rezervele de cusătură și apăsați pentru a fi deschise. Apăsăți marginile șlițului spre interior. Coaseți rezervele de la șliț la 5 mm (3/16 in) lățime. Așezați pliseurile de la marginea inferioară a mânecii în direcția săgeții și însălați (5a).

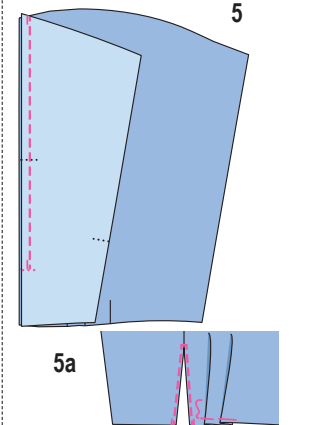

6 109, 110 Coaseți mânecile
Prindeți cu ace mânecile cu fețele materialului dispuse față în față la marginile subrațului, potrivit marcajele 6. Potrivii de asemenea marcajul de la capul mânecii cu cusătura umărului. Coaseți. Aranjați rezervele de cusătură împreună și apăsați spre părțile din față și din spate.

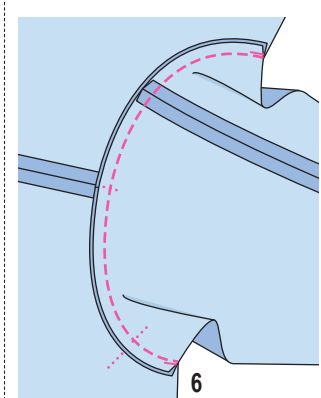

7 109, 110 Cusături laterale/cusăturile mânecii

Așezați partea din față, cu fețele materialului dispuse față în față, împreună cu spatele. Prindeți cu ace și realizați cusăturile de la umeri și cusăturile laterale complet, până la capăt (cusătura numărul 7). Potrivii cusăturile de îmbinare a mânecilor. Aranjați rezervele de cusătură și apăsați pentru a fi deschise.

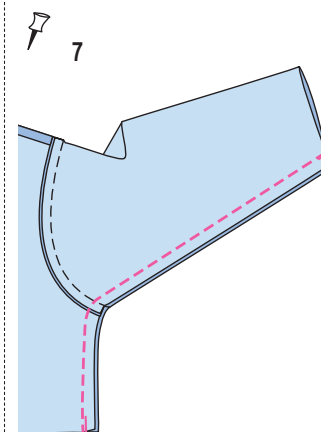

8 109 Betelie/benzi de șnur

Așezați partea din dreapta feței pe cea din stânga feței cu dosul îndreptat către față și potrivii centrele. Însălați marginile inferioare împreună (8). Așezați părțile de talie împreună, cu fețele materialului dispuse față în față, și prindeți cu ace capetele împreună pentru cusăturile laterale. Realizați cusăturile laterale de pe jumătatea interioară a taliei până la linia de pli, pe jumătatea interioară a taliei deschisă pentru a introduce șnurul. Apăsăți rezervele de cusătură pentru a se deschide. Pliati betelia în jumătate pe linia de pli, cu dosul orientat către interior și apăsați. Însălați marginile deschise ale beteliei împreună și prindeți cu ace la marginea inferioară a bluzei, potrivit cusăturile laterale. Coaseți. Aranjați rezervele de cusătură împreună și apăsați în sus (8a). Coaseți 2 bucăți de bandă de șnur împreună, cu fețele materialului dispuse față în față, pentru a forma o bandă lungă. Apăsăți rezervele pentru a se deschide. Pliati benzile în jumătate pe lungime, cu fața orientată către interior. Coaseți împreună marginile, lăsând un pic de cusătură deschisă pentru întoarcere. Decupați rezervele de cusături

la colțuri, în unghi. Întoarceți benzile și apăsați marginile. Coaseți deschiderea în cusătură. Folosiți un ac de siguranță pentru a introduce câte o bandă în teaca din față și în cea din spate (8b).

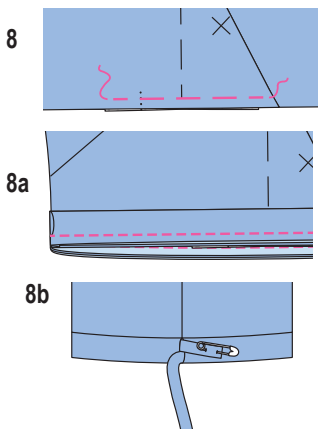

9110 Betelie
Încreeți marginea de jos între asteriscuri, cosând două linii apropiate de însăilare la mașină (cea mai lungă setare a cusăturii). Lăsați capetele lungi ale firelor să atârne. Nu trageți încă firele de bobină. Pliati betelia în jumătate pe lungime și apăsați, cu fața orientată către exterior. Desfaceți din nou betelia și prindeți-o cu ace de marginea de jos a bluzei, potrivit marcajul de pe betelie cu cusăturile laterale. Trageți firele bobinei pentru a se potrivi cu marginea la marginea beteliei. Coaseți betelia (9). Pliati și coaseți capetele beteliei cu fața orientată spre interior (9a). Întoarceți betelia și apăsați marginile. Întoarceți marginile interioare către interior și însăilați peste cusătura de îmbinare. Lucrați pe exteriorul articolului vestimentar pentru a coase pe linia cusăturii (9b).

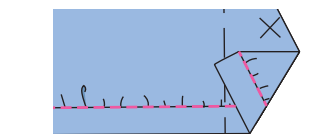
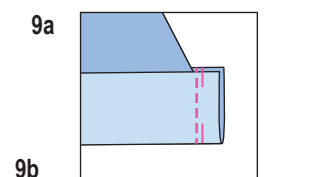
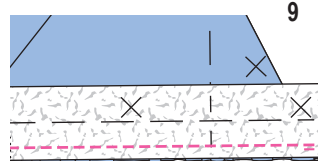

10109 Manșete
Coaseți manșetele cu fețele materialului dispuse față în față împreună cu marginea de jos a mânecilor (cusătura numărul 8). Apăsați rezervele cusăturii de îmbinare și de la cealaltă margine lungă a manșetei pe manșetă (10). Pliati manșeta pe linia de pliere, cu fața materialului îndreptată spre interior și coaseți peste capete. Întoarceți manșetele și apăsați (10a). Însăilați marginea interioară peste cusătura de îmbinare. Lucrați pe exteriorul articolului vestimentar pentru a coase

manșeta aproape de cusătura de îmbinare, prinzând marginea interioară (10b). Realizați butoniere la capătul din față al fiecărei manșete, conform marcajului. Modificați mărimea butonierei pentru a se potrivi nasturilor dvs. Coaseți nasturele la celălalt capăt pentru a se potrivi.

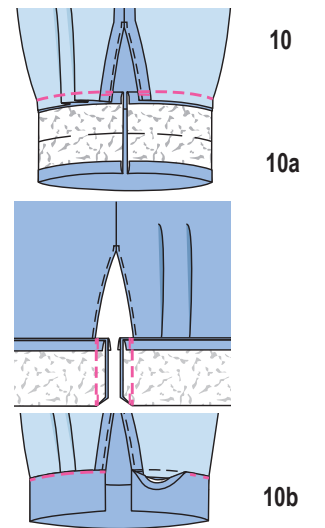

11110 Benzile de la mânecă
Pliati banda de la mânecă în jumătate pe lungime și apăsați, cu dosul îndreptat către interior. Desfășurați din nou benzile de la mânecă. Coaseți împreună marginile înguste ale benzilor de la mânecă, cu fețele materialului dispuse față în față, pentru a forma câte un cerc fiecare (11). Apăsați rezervele de cusătură pentru a se deschide. Încreeți marginile inferioare ale mânecilor la lățimea benzilor pentru mânecă. Înnotați capetele firelor. Distribuți fronseurile uniform. Coaseți benzile mânecii cu fețele materialului dispuse față în față împreună cu marginea inferioară a mânecilor, potrivit cusăturile (11a). Apăsați rezervele de cusătură pe banda mânecii. Aranjați marginea interioară a benzii pentru mânecă și apoi lucrați din exteriorul mânecii pentru a coase banda pentru mânecă în linia de cusătură.

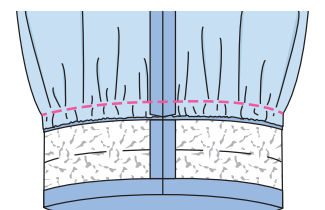
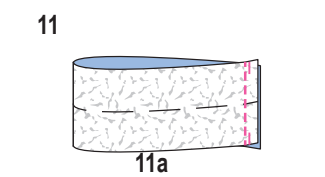

12110 Butoniere
Realizați câte o butonieră în diagonală la capetele benzii pentru mânecă, așa cum este marcat, precum și pe partea stângă pentru nasturele interior. Adaptați mărimea butonierelor pentru a se potrivi nasturilor. Așezați partea din dreapta față pe cea din stânga față cu dosul îndreptat

către față și privind centrele. Marcați locul unde vor fi amplasați nasturii. Atunci când coaseți nasturele interior, nu străpungeți cu acul exteriorul articolului vestimentar.

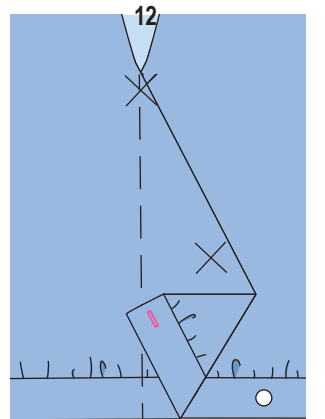

13109, 110 Capse
Coaseți jumătățile superioare ale capselor pe partea interioară a dublurii din dreapta, așa cum este marcat. Coaseți jumătățile inferioare ale capselor de partea din stânga față pentru a se potrivi.

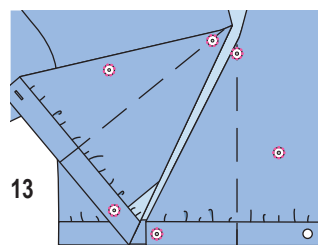

PARKA ●●● MODELUL 111

la pag. 27
Mărimi Burda 36, 38, 40, 42, 44, 46
Lungimea spatelui aproximativ 80 cm (31 1/2 in)

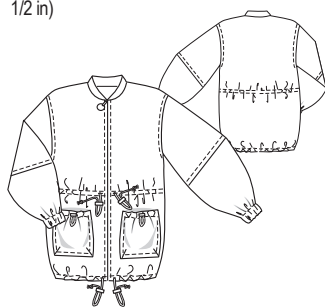

MATERIAL ȘI ACCESORII

Recomandare pentru material: Materiale ușoare, cu strat de acoperire, pentru jachete.
Material original: Material funcțional. (amestec de bumbac).

Mărimi	36 - 40	42 - 46
Lățimea materialului în cm	140	140
Material	2,80 55	2,95 3 3/4

Prezentarea generală a tiparului

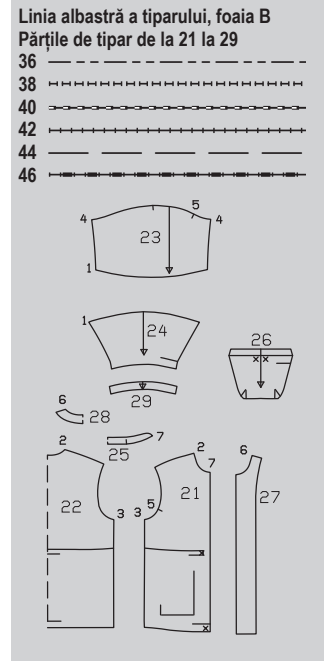

Accesorii: Interfață fuzibilă.
1 fermoar de separare, 75 cm (30 in) lungime, elastic, 2,5 cm (1 in) lățime: mărimile 36 - 40: 0,75 m (30 in), mărimile 42 - 46: 0,80 m (32 in). Cordon plat, 5 mm (3/16 in) lățime: 3,50 m (4 yarzi). Cordon elastic, 3 mm (1/8 in) Ø: 60 cm (24 in). 6 opritori de cordon cu 2 deschideri. Opțional: 1 etichetă decorativă cu fermoar.

DECUPAREA BUCĂȚILOR DE MATERIAL

Părțile de tipar pe coală
Trasați părțile de tipar de pe coala de tipar. Linia de cusătură de pe partea 24 este pentru mărimea 36. Pentru celelalte mărimi, marcați linia conform liniilor aferente mărimii. Prindeți cu ace părțile tiparului pe material, după cum se indică în disponerea tiparului. Marcați partea a direct pe material.

Rezerve pentru cusătură și tiv
Adăugați 1,5 cm (5/8 in) pentru cusături și margini și 4 cm (1 5/8 in) pentru tiv. Măsurătorile pentru partea a includ rezerve.

Mărimi	Lungime (cm / in)			Lățime pentru toate mărimile (cm / in)
	36	38	40	
a	116 45%	118 46%	120 47%	5 2

Decuparea
21 față
22 spate pe un pliu
23 mânecă superioară

Disponerea tiparului

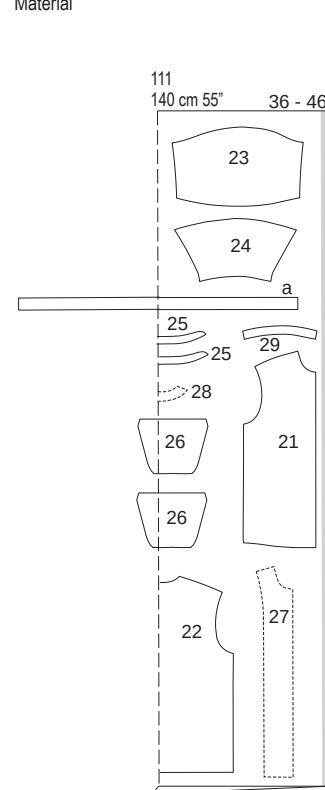

Decupați dintr-un strat dublu de material, cu fața îndreptată către interior. Decupați la sfârșit părțile 26 și a dintr-un singur strat de material rămas.

24 mânecă inferioară 2x
25 guler pe un pliu 2x
26 buzunar 2x
27 dublură față 2x
28 dublură spate pe pliu 1x
29 dublura tivului mânecii 2x
a bandă dublură/teacă 1x

Pornire rapidă pentru profesioniști

- 1 Asamblați buzunarele
- 2 Cordon elastic/coaseți buzunarul
- 3 Cusăturile de la umăr
- 4 Mănece
- 5 Cusături laterale și cusăturile mânecii
- 6 Coaseți mănecele
- 7 Teacă (talie)
- 8 Tiv cu teacă
- 9 Dublura tivului mânecii/elastic
- 10 Fermoar
- 11 Guler
- 12 Cordon

Interfațarea Călcați cu fierul de călcat părțile 25 (1x), 27 și 28 (dosul materialului).

ASAMBLARE

1111 Asamblați buzunarele
Coaseți pensele pe buzunare cu fața orientată spre interior și apăsați-le spre centru.

Aranjați buzunarele în jurul tuturor marginilor. Realizați mici deschideri (ca butonierele) în diagonală, de aproximativ 1,5 cm (5/8 in) lungime la tiv. Întâi întăriți materialul la șlițuri prin interfațarea la X așa cum este marcat, călcând mai întâi cu fierul de călcat o bucățică de interfațare pe dedesubtul materialului pentru întărire. Apăsați către interior, pe linia de pliere, dublura față în față la marginea superioară a buzunarului și apăsați. Apoi coaseți conform marcajelor.

2111 Cordon elastic/buzunar
Tăiați cordonul elastic în jumătate. Înfășurați capetele cordonului cu bandă adezivă. Treceți cordonul printr-o mică deschidere din teacă și însăilați-i capătul la marginea din lateral a buzunarului. Introduceți celălalt capăt al cordonului în opritorul de cordon și apoi în teacă prin cealaltă deschidere, lăsând o buclă de aproximativ 6 cm (2 1/2 in). Însăilați capătul cordonului la marginea laterală a buzunarului. Apăsați rezervele de cusătură către interior și prindeți cu ace buzunarele pe față la linia de alipire. Coaseți buzunarele aproape de margini.

3111 Cusăturile de la umăr
Prindeți cu ace și realizați cusăturile de la umăr cu fețele materialului îndreptate față în față (cusătura numărul 2). Aranjați rezervele de cusătură și apăsați pentru a fi deschise. Realizați cusăturile umărului de la dubluri (cusătura numărul 6). Apăsați rezervele de cusătură pentru a se deschide. Aranjați marginea dublurii exterioare. Apăsați rezerva de la tiv spre interior.

4111 Mănece
Coaseți partea inferioară a mânecii cu fețele materialului dispuse față în față împreună cu partea superioară a mânecii (cusătura numărul 1). Aranjați rezervele de cusătură împreună și apăsați în sus. Lucrați din exteriorul mânecii tighelind partea superioară a mânecii aproape de cusătură și din nou, la 7 mm (1/4 in) de cusătură.

5111 Cusăturile de pe lateral și cusăturile mânecii
Așezați părțile frontale cu fețele materialului dispuse față în față împreună cu partea din spate, prindeți cu ace cusăturile laterale și coaseți (cusătura numărul 3). Aranjați rezervele și apăsați pentru a fi deschise. Îndoiiți mănecele în jumătate pe lungime, cu fața orientată spre interior. Prindeți cu ace și realizați cusăturile mânecii (cusătura numărul 4). Aranjați rezervele și apăsați pentru a fi deschise.

6111 Coaseți mănecele
Prindeți cu ace mănecele cu fețele materialului dispuse față în față la marginile subrațului și coaseți, potrivit marcajele 5 de pe mânecă și față. Potrivii marcajul de la capul mânecii cu cusătura de la umăr. Aranjați rezervele împreună și apăsați spre partea din față și din spate. Tigheliți cusăturile de îmbinare a mânecilor.

7111 Teacă (talie)
Realizați mici deschideri în diagonală de aproximativ 1,5 cm (5/8 in) lungime la X, după cum este marcat (ca pentru buzunar). Apăsați marginilor benzii de dublură de jur-împrejur la o lățime de 1 cm (3/8 in) spre interior. Prindeți cu ace banda pe partea interioară a articolului vestimentar, cu dosul materialului dispus față în față, peste liniile pentru teacă. Coaseți marginile conform marcajelor.

8111 Tiv cu teacă de șnur
Realizați mici deschideri în diagonală la X de aproximativ 1,5 cm (5/8 in) lungime la tiv. Întâi întăriți materialul la șlițuri prin interfațarea (pe dosul materialului). Apăsați rezerva pentru tiv către interior, întoarceți-o la o lățime de 3 cm (1 1/4 in) și coaseți.

9111 Dublura tivului mânecii/elastic
Coaseți împreună capetele fiecărei bucăți de dublură de la tivul mânecii, cu fețele materialului dispuse față în față, pentru a forma cercuri. Apăsați rezervele de cusătură pentru a se deschide. Coaseți dublura cu fețele materialului dispuse față în față împreună cu marginea inferioară a mânecii, potrivit cusăturile. Tăiați rezervele de cusătură. Întoarceți dublura spre interior și apăsați marginea. Aranjați marginea dublurii spre interior. Coaseți dublura conform marcajelor, lăsând o deschidere lângă cusătura mânecii pentru a introduce elasticul. Tăiați elasticul în 2 bucăți egale și utilizați un ac de siguranță pentru a-l introduce în teacă. Coaseți capetele împreună pentru o potrivire confortabilă. Coaseți deschiderea în cusătură.

10111 Fermoar
Măsurati marginea din față a bucății frontale (între linia marcată de îmbinare a gulerului și marginea tivului). Pentru mărimile de la 36 la 44, scurtați fermoarul din partea de sus la ceaastă lungime; **citiți „Sfatul util” - Scurtarea unui fermoar** - de la sfârșitul acestui supliment pentru cusut. Pentru mărimea 46, fermoarul nu trebuie să fie scurtat. Separați fermoarul. Prindeți cu ace jumătățile de fermoar cu fața în sus pe marginea din față a dublurii (fața materialului), astfel încât dinții fermoarului să fie îndreptați în lateral și marginea benzii fermoarului să se întâlnească exact cu linia de cusătură marcată. Coaseți de-a lungul mijlocului fiecărei benzi de fermoar (picioruș de fermoar). Așezați dinții fermoarului îndreptați înainte și apăsați rezervele de cusătură pe dublură. Apăsați rezerva de la marginile din față spre interior. Însăilați jumătățile de fermoar ascunde de dubluri pe dedesubtul părții din față. Coaseți marginile din față la o lățime de 8 mm (1/4 in) (picioruș de fermoar), prinzând dublurile din față. Coaseți manual marginile de jos ale dublurii la rezerva pentru tiv. Însăilați dublura la decolteu.

11111 Guler
Coaseți partea interfațată a gulerului, cu fețele materialului dispuse față în față, împreună cu marginea decolteului (cusătura numărul 7), privind marcajele de pe guler la cusătura umărului. Apăsați rezervele de cusătură pe guler. Apăsați rezerva de cusătură de la marginea de jos a părții neinterfațate a gulerului către interior. Prindeți cu ace partea interioară a gulerului, cu fețele materialului dispuse față în față, împreună cu partea exterioară a gulerului și coaseți de-a lungul marginii frontale și a celei superioare. Tăiați rezervele de cusătură și prindeți curbele. Întoarceți gulerul și apăsați marginea. Coaseți manual gulerul interior la cusătura de îmbinare a gulerului.

12111 Cordon
Împărțiți cordonul plat în două. Folosiți un ac de siguranță pentru a introduce cordonul în teaci prin deschiderile șlițului. Atașați opritorii de cordon. Faceți noduri la capetele șnurului.

TOPURI ●●● MODELELE 112, 113

Modelul 112 la pag. 9 Modelul 113 la pag. 16
Mărimi Burda 46, 48, 50, 52, 54, 56
112 Lungimea spatelui aproximativ 68 cm (27 in)

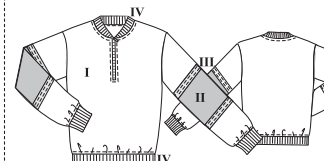

113 Lungimea spatelui aproximativ 74 cm (29 in)

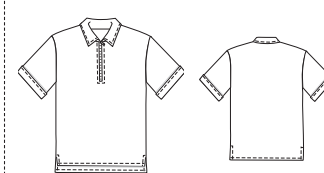

Prezentarea generală a tiparului

Tiparul suplimentar este umbrat în roz, foaia A Părțile de tipar de la 1 la 6 Foaia B Părțile de tipar de la 7 la 15

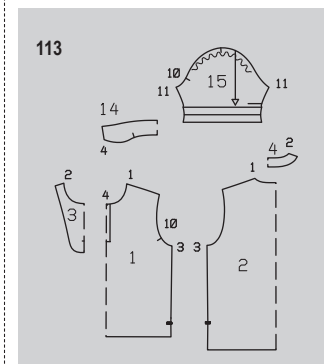
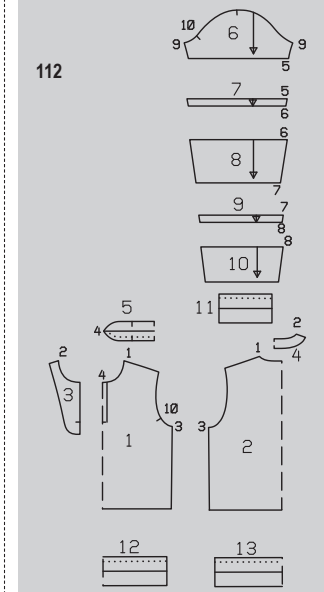
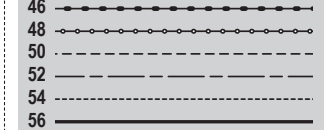

MATERIAL ȘI ACCESORII

Recomandare pentru material: Materiale pentru hanorace, din jersey. Folosiți numai tricouri elastice.

112 Material original: Material pentru hanorace în culorile măslinii (I), albastru (II) și galben (III), bandă tricotată cu nervuri (IV).

113 Material original: jersey piqué.

Material necesar

Mărimi	46 - 56	
Lățimea materialului în	cm	Material necesar (metri/yardzi)
112	140	1,55
Materialul I	55	1 1/4
112	140	0,30
Materialul II	55	3/8
112	140	0,30
Materialul III	55	3/8
112	80	0,85
Materialul IV	32	7/8
113	140	1,80
Material	55	2

Accesorii 112 + 113: Interfață fuzibilă, 1 fermoar din metal, 16 cm (6 1/2 in) lungime. Un ac dublu pentru mașina de cusut.

DECUPAREA BUCĂȚILOR DE MATERIAL

Părțile de tipar pe coală

Trasați părțile de tipar de pe coala de tipar. Urmați liniile și detaliile pentru modelele 112 și 113. Prindeți cu ace părțile tiparului pe material, după cum se indică în dispunerea tiparului.

Rezerve pentru cusătură și tiv

112 + 113: 1,5 cm (5/8 in) pentru cusături și margini.

113: Adăugați 3 cm (1 1/4 in) pentru tiv. Nu există rezerve la marginile inferioare ale mânecii.

Disponerile tiparului 112

Materialul I

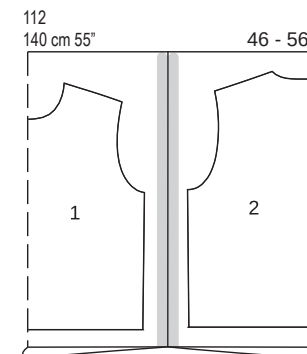
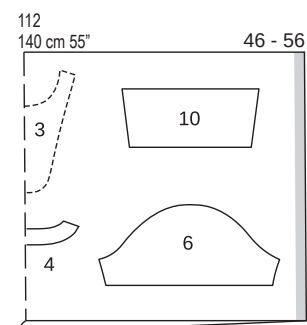

Materialul II

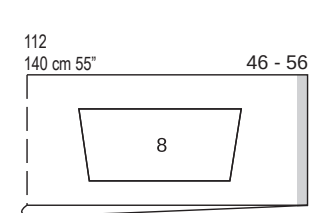

Materialul III

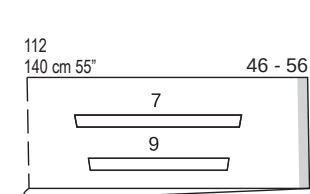

Materialul IV

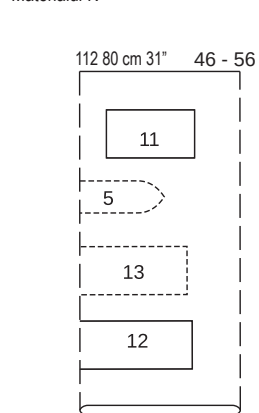

Disponerile tiparului 113

Material

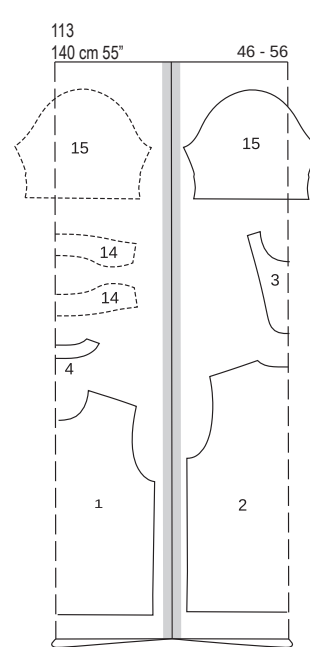

Pliati materialul așa cum se arată în dispunerea tiparului, cu fața îndreptată către interior. Tăiați la sfârșit partea 15 pentru modelul 113, în oglindă, dintr-un singur strat de material rămas.

Decuparea

Părțile de tipar 112, 113

Materialul I 112 / Materialul 113

- 1 112, 113 față pe un pliu 1x
- 2 112, 113 spate pe un pliu 1x
- 3 112, 113 dublură față pe un pliu 1x
- 4 112, 113 dublură spate pe un pliu 1x
- 6 112 partea superioară a mânecii 2x
- 10 112 partea inferioară a mânecii 2x
- 14 113 guler pe un pliu 2x
- 15 113 mânecă 2x

Materialul II

- 8 112 partea de mijloc a mânecii 2x

Materialul III

- 7 112 banda de sus a mânecii 2x
- 9 112 banda de jos a mânecii 2x

Materialul IV

- 5 112 guler pe un pliu 1x
- 11 112 bandă mânecă 2x
- 12 112 betelie față pe pliu 1x
- 13 112 betelie spate pe pliu 1x

Interfațarea Călcați cu fierul de călcat părțile 3, 4 și 14 (1x = partea de sus a gulerului) (dosul materialului). Călcați cu fierul de călcat o bandă de interfațare de aproximativ 3 cm (1 1/4 in) lățime pe față peste șliț și cu aproximativ 2 cm (3/4 in) mai lungă decât șlițul (dosul materialului).

ASAMBLARE

112, 113 Pornire rapidă pentru profesioniști

- 1 112, 113 Fermoar
- 2 112, 113 Cusături de la umăr
- 3 112 Guler
- 4 112 Dublură
- 5 113 Dublură
- 6 113 Asamblaj gulerul
- 7 112, 113 Cusături de pe lateral
- 8 112 Asamblaj mânecile
- 9 113 Asamblaj mânecile
- 10 112, 113 Atașaj mânecile
- 11 112 Betelie
- 12 113 Tiv/șlițuri

Notă: Realizați cusături pe materialele elastice folosind o cusătură elastică specială sau în zigzag la o setare îngustă. Coaseți tivurile cu un ac dublu pentru mașina de cusut pentru a menține marginile elastice.

1 112, 113 Fermoar

1 Crestați bucata frontală în partea centrală a feței cu 1 cm (3/8 in) înainte de capătul șlițului (1). Deschideți fermoarul și prindeți-l cu ace cu fața în jos pe o margine a deschiderii. Coaseți fermoarul la o lățime de 0,5 cm (3/16 in), cu dinții fermoarului începând în linia marcată de îmbinare a gulerului (săgeată, 1a). Întăriți pe dos cu o cusătură pentru a asigura capătul cusăturii. Tăiați materialul în unghi de la despăcătura până imediat înainte de capătul cusăturii (1b). Coaseți la fel cealaltă jumătate de fermoar pe cealaltă margine. Trageți capătul fermoarului spre interior și coaseți peste el

pe față (1c).

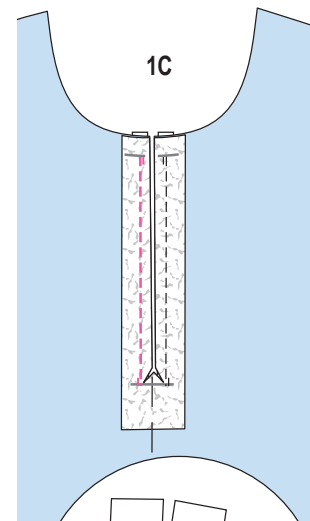
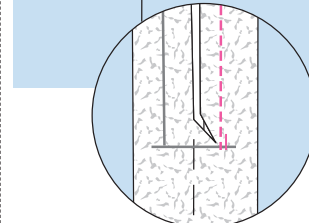
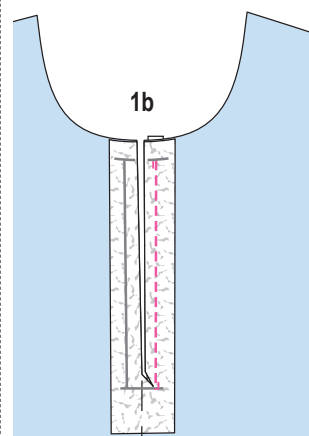
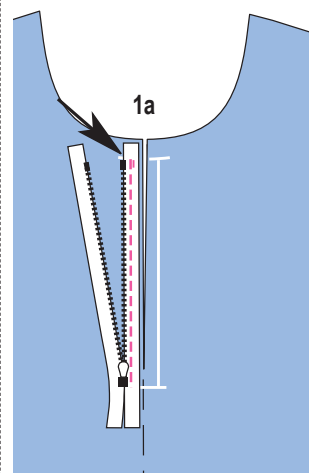
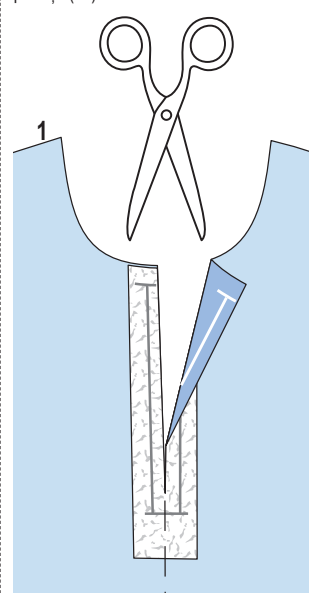

2 112, 113 Cusături de la umăr

Prindeți cu ace cusăturile de la umăr (cusătura numărul 1) și coaseți (2). Așezați dublura din față cu fețele materialului dispuse față în față împreună cu dublura din spate. Prindeți cu ace cusăturile de la umăr (cusătura numărul 2) și coaseți (2a). Aranjați rezervele de cusătură și apăsați pentru a fi deschise. Aranjați marginea dublurii exterioare.

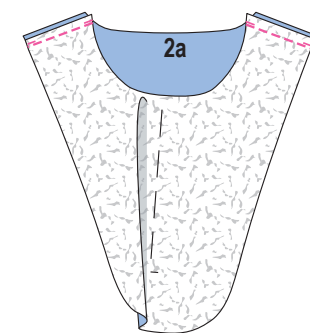
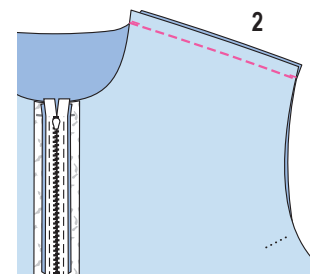

3 112 Guler

Pliati gulerul în jumătate pe lungime și apăsați, cu fața orientată către exterior (3). Însălați împreună marginile gulerului și coaseți pe marginea decolteului, întinzând pentru a se potrivi (cusătura numărul 4) (3a).

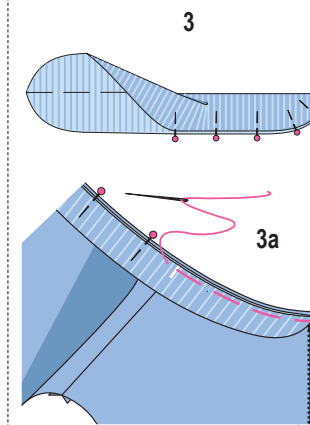

4 112 Dublura

Deschideți fermoarul. Pliati din nou benzile fermoarului la mijloc, astfel încât dinții fermoarului să se aple pe față și marginile deschiderii să se întâlnească (4). Prindeți cu ace părțile frontale cu fețele materialului dispuse față în față împreună cu dublura și potriviți centrele. Prindeți cu ace dublura la decolteu. Coaseți fermoarul cât mai departe posibil (până la aproximativ 4 cm/1 5/8 in înainte de capătul fermoarului) în liniile de cusătură ale fermoarului și continuați până la capăt de-a lungul decolteului (4a). Nu prindeți benzile de fermoar în cusături. Folosiți câte un ac drept pentru marcarea colțurilor inferioare la dublură, pe partea exterioară a materialului. Crestați dublura de la marginile superioare în jos între liniile de cusătură și tăiați în unghi spre fiecare ac drept (4b). Tăiați rezervele de cusătură la colțurile de sus, în unghi. Întoarceți dublura către interior și apăsați marginile. Întoarceți marginile deschise ale dublurii către interior și coaseți manual de-a lungul liniilor de cusătură pentru fermoar. Tigheliți la 5 mm (3/16 in) de marginile șlițului și de-a lungul cusăturii de îmbinare a gulerului. Coaseți manual dublura la rezervele cusăturilor de la umăr (4c).

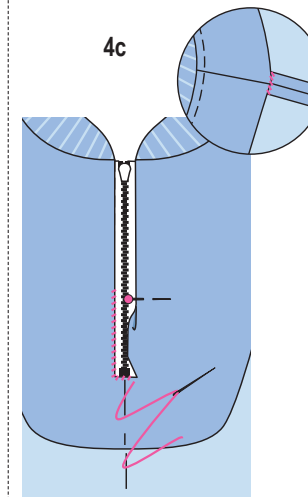
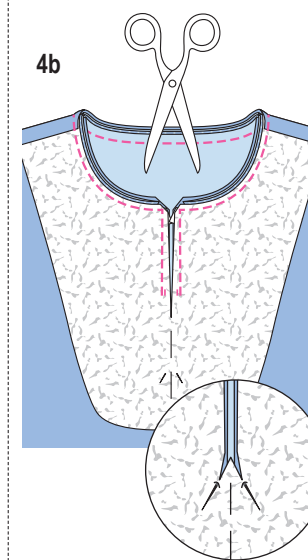
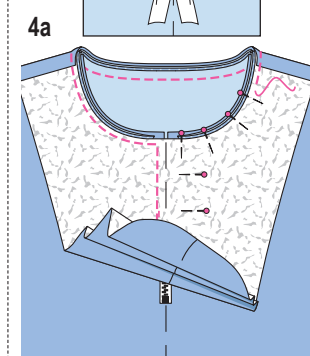
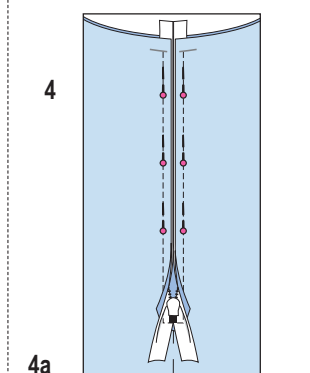

5 113 Dublura

Asamblați dublura așa cum este descris la pasul 4, dar coaseți doar la fermoar. Întoarceți dublura către interior, apăsați și însălați la decolteu.

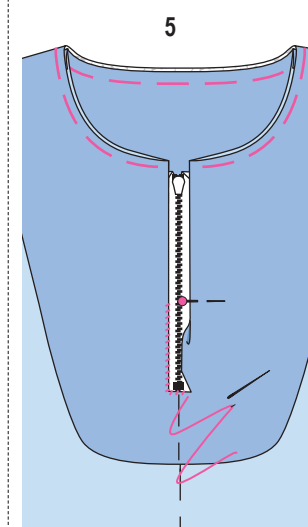

6 113 Asamblaj gulerul

Coaseți bucățile de guler împreună de-a lungul marginilor exterioare, cu fețele materialului dispuse față în față, începând și terminând exact la linia marcată de îmbinare a gulerului. Tăiați rezervele de cusătură și tăiați colțurile în unghi (6). Întoarceți gulerul și apăsați. Coaseți întărirea de dedesubtul gulerului, cu fețele materialului dispuse față în față, împreună cu marginea decolteului (cusătura numărul 4). Apăsați rezervele de cusătură pe guler. Întoarceți către interior marginea părții superioare a gulerului și însălați cusătura de îmbinare (6a). Lucrați din exteriorul articolului vestimentar pentru a coase pe linia cusăturii de îmbinare, prinzând marginea interioară a gulerului. Tigheliți la 5 mm (3/16 in) lângă marginile gulerului și șliț.

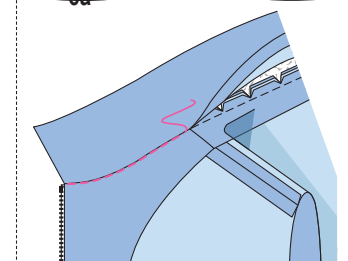
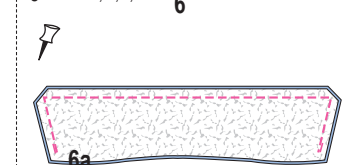

7 112, 113 Cusături de pe lateral

Prindeți cu ace cusăturile de pe lateral (cusătura numărul 3) și coaseți. 113 Lăsați șlițurile deschise. Întăriți pe dos cu o cusătură pentru a asigura capetele cusăturii. Aranjați rezervele de cusătură și apăsați pentru a fi deschise.

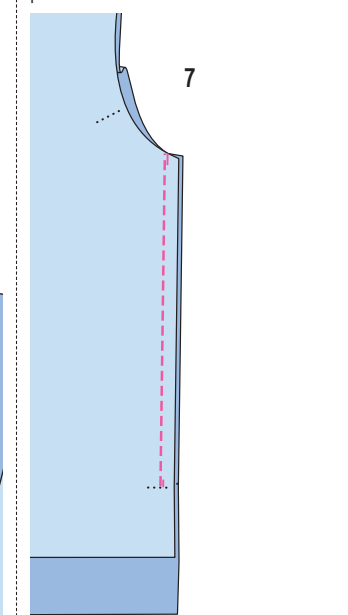

8 112 Asamblaj mânecile

Coaseți părțile de tipar pentru mâneci împreună, cu dublura cu fețele materialului dispuse față în față, conform numerelor de cusătură (cusăturile numerele 5, 6, 7 și 8). Aranjați rezervele de cusătură împreună și apăsați spre părțile înguste ale mânecii. Lucrați pe fața mânecilor pentru a coase cu

tighel cusăturile la 5 mm (3/16 in) lățime. Realizați cusăturile mânecilor (cusătura numărul 9), potrivit cusăturile. (8) Aranjați rezervele de cusătură și apăsați pentru a fi deschise. Coaseți împreună marginile înguste ale fiecărei benzi de la mânecă, cu fețele materialului dispuse față în față, formând cercuri. Apăsați rezervele de cusătură pentru a se deschide. Pliati benzile mânecilor în jumătate, cu dosul îndreptat către interior (8a). Însăilați marginile deschise împreună și coaseți la marginea inferioară a mânecii, întinsă pentru a se potrivești, și potrivii cusăturile. Aranjați rezervele de cusături împreună și apăsați spre mâneci. (8b) Lucrați pe exteriorul mânecii, realizând un tighel la 5 mm (3/16 in) lățime lângă cusătura de îmbinare a benzii pentru mânecă (8c).

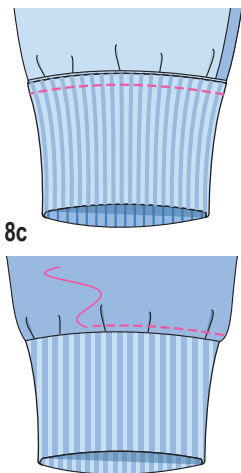

9 Mai întâi, apăsați marginea inferioară a mânecii către interior pe linia de pliure a tivului, apoi apăsați din nou către interior pe linia de pliure (9). Desfășurați din nou mânecile pentru a fi plate. Realizați cusăturile mânecilor (cusătura numărul 11) (9a). Aranjați rezervele de cusătură și apăsați pentru a fi deschise. Pliati din nou marginile inferioare ale mânecilor către interior. Coaseți cu tighel marginea după marcaj. Așezați pliul tighelit în sus și apăsați (9b).

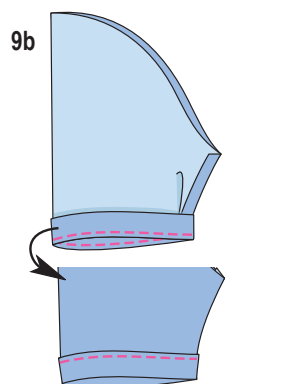
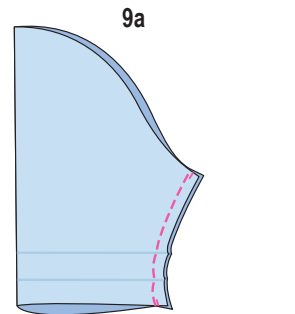
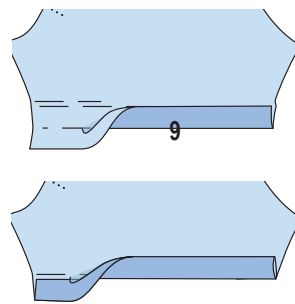
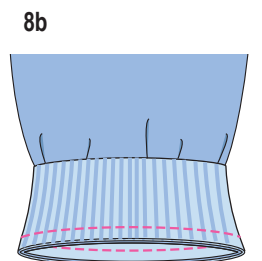
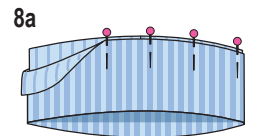
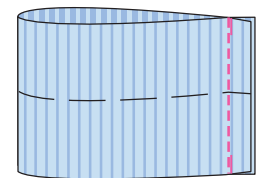
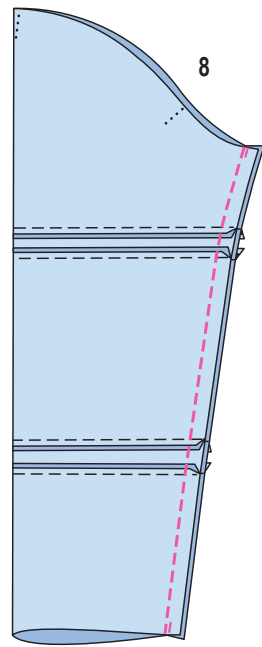

10 112, 113 Atașați mânecile Prindeți cu ace mânecile în gaura pentru mânecă. Vă rugăm să rețineți următoarele aspecte: Potrivii marcajele 10 pe față și pe mânecă. Potrivii cusătura mânecii și cusătura laterală. Potrivii marcajul de la capul mânecii cu cusătura de la umăr. 113: Slăbiți mâneca între ●. Însăilați mânecile și coaseți. Aranjați rezervele împreună și apăsați spre mâneci, la capul mânecii.

11 112 Betelie Realizați cusăturile de pe lateral ale beteliei (11). Apăsați rezervele de cusătură pentru a se deschide. Pliati betelia în jumătate și apăsați, cu dosul îndreptat către interior. Însăilați împreună marginile deschise și prindeți cu ace de marginea inferioară a articolului vestimentar, întinzând pentru a se potrivești și potrivit totodată cusăturile de pe lateral. Coaseți betelia (11a). Aranjați rezervele de cusătură împreună și apăsați în sus. Coaseți cu tighel partea din față și din spate la 5 mm (3/16 in) lățime, de-a lungul cusăturii de îmbinare.

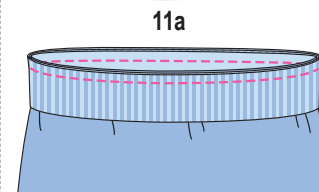
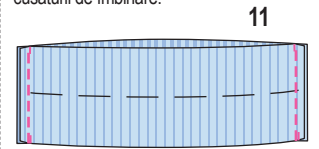

12 113 Tiv/șlițuri Aranjați rezervele tivului și apăsați pe dosul materialului. Lucrați de pe exteriorul articolului vestimentar și folosiți un ac dublu de mașină pentru a coase rezerva pentru tiv (12). Apăsați rezervele pentru tiv către interior și coaseți la 1 cm (3/8 in) lățime de-a lungul părții superioare a șlițului (12a).

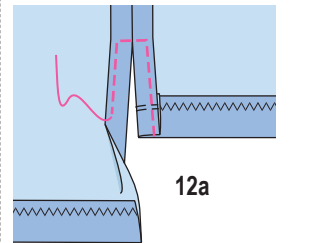
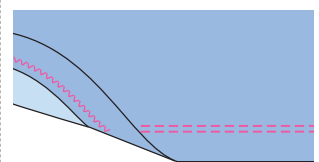
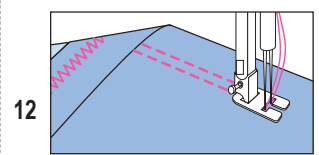

TOP ●●● MODELUL 114

la pag. 28
Mărimi Burda 36, 38, 40, 42, 44, 46
Lungimea spatelui aproximativ 61 cm (24 in)

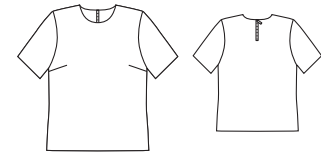

Prezentarea generală a tiparului

Linia verde a tiparului, foaia A Părțile tiparului de la 1 la 3

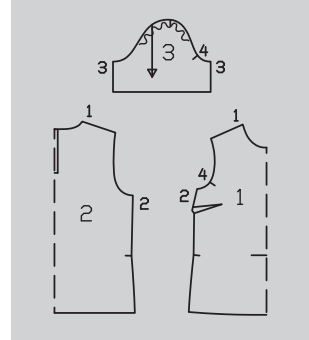

MATERIAL ȘI ACCESORII

Recomandare pentru material: Materiale pentru bluze, cu ceva volum
Material original: Material cu paiete, căpтуșeală din mătase charmeuse.

Material necesar

Mărimi	36 - 46	
Lățimea materialului	cm	Material necesar (metri/yarzi)
Material	120 47	1,60 1¾
Căpтуșeală	140 55	1,10 1¼

Accesorii: Interfață fuzibilă, 1 fermoar din metal, 14 cm (5 1/2 in) lungime (pentru toate mărimile).

DECUPAREA BUCĂȚILOR DE MATERIAL

Părțile de tipar pe coală

Trasați părțile de tipar de pe coala de tipar. Prindeți cu ace părțile tiparului pe material, după cum se indică în disponerea tiparului. Marcați partea a direct pe material.

Rezerve pentru cusătură și tiv

1,5 cm (5/8 in) pentru cusături și margini și 4 cm (1 5/8 in) pentru tiv. Măsurătorile pentru partea a includ rezerve. Taiati bucățile de căpтуșeală cu rezerve de cusătură și tiv de 1,5 cm (5/8 in).

Dispunerile tiparului

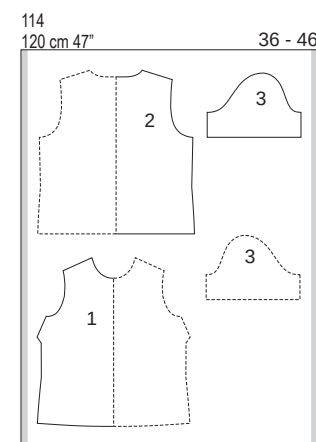

Căpтуșeală

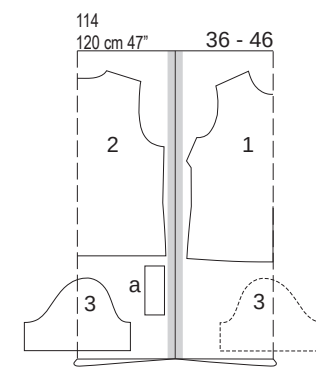

Pliati materialul așa cum se arată în disponerea tiparului. Fața materialului este orientată către interior la un material cu două straturi. Fața materialului este orientată în sus la un material cu un singur strat. Taiati partea 3 pentru căpтуșeală în oglindă dintr-un singur strat de material rămas.

Bucăți tăiate pe măsură

Mărimi	36 - 46	
	Lungime (cm / in)	Lățime pentru toate mărimile (cm / in)
a	17,5 7	7 2¾

Decuparea

Material
1 față pe un pliu 1x
2 spate pe un pliu 1x
3 mânecă 2x
Căpтуșeală
1 față pe un pliu 1x
2 spate pe un pliu 1x
3 mânecă 2x
a bandă de dublură pentru fermoar 1x

Interfațarea Călcați cu fierul de călcat partea a (dosul materialului).

Pornire rapidă pentru profesioniști

- 1 Pense
- 2 Fermoar
- 3 Cusăturile de la umăr
- 4 Cusăturile de pe lateral
- 5 Cusăturile de la mânecă
- 6 Atașați mânecile slăbite
- 7 Tiv
- 8 Asamblați căpтуșeala
- 9 Coaseți căpтуșeala

ASAMBLARE SFAT:

Notă pentru lucrul cu materiale cu paiete: citiți „Sfatul util” de la sfârșitul suplimentului pentru cusut.

1114 Pense

Coaseți pensele din față și apăsați către partea de jos.

2114 Fermoar

Prindeți cu ace banda de dublură, cu fețele materialului dispuse față în față, împreună cu spatele, peste liniile marcate pentru fermoar, cu dublura centrată peste centrul spatelui. Coaseți un dreptunghi de-a lungul liniilor marcate. Crestați între liniile de cusătură, tăind în unghi colțurile spre fiecare ultimă cusătură. Întoarceți dublura către interior și apăsați marginile deschiderii. Însăilați fermoarul pe întărirea de dedesubt a marginilor șlițului și coaseți aproape de margini, dinții rămânând expuși.

3114 Cusăturile de la umăr

Realizați cusăturile de la umăr (cusătura numărul 1). Aranjați rezervele de cusătură și apăsați pentru a fi deschise.

4114 Cusăturile de pe lateral

Realizați cusăturile de pe lateral (cusătura numărul 2). Aranjați rezervele de cusătură și apăsați pentru a fi deschise.

5114 Cusăturile mânecii

Realizați cusăturile mânecii (cusătura numărul 3). Aranjați rezervele de cusătură și apăsați pentru a fi deschise.

6114 Atașați mânecile, slăbite

Slăbiți mânecile, prindeți cu ace în găurile pentru mâneci și coaseți (cusătura numărul 4). Aranjați rezervele împreună, apăsând spre mâneci.

7114 Tiv

Aranjați rezerva tivului și apăsați pe dosul materialului. Coaseți manual tivul, lejer.

8114 Asamblați căpтуșeala

Crestați bucata de căpтуșeală din spate pe lungime, la marcajul pentru fermoar, până la 1 cm (3/8 in) înainte de capătul deschiderii și tăiați în colțuri, în unghi. Apăsați rezervele către interior. Coaseți pensele pe față. Realizați cusăturile de la umăr și de pe lateral. Taiati rezerva de tiv. Apăsați marginea pentru tiv către interior la 2 cm (3/4 in) lățime, întoarceți și coaseți. Realizați cusăturile mânecii. Atașați mânecile.

9114 Coaseți căpтуșeala

Prindeți cu ace dublura cu fețele materialului dispuse față în față împreună cu marginea decolteului, potrivit cusăturile de la umăr. Așezați către exterior rezervele dublurii la marginile deschiderii fermoarului și prindeți cu ace. Coaseți de-a lungul decolteului. Taiati rezervele și prindeți curbele cu cleme.

Așezați căpтуșeala pe decolteu și coaseți până la rezerve; citiți „Sfatul util” - Realizarea cusăturii pe dedesubt a unei dubluri/căpтуșeli - de la sfârșitul suplimentului pentru cusut. Întoarceți căpтуșeala către interior și apăsați marginea. Întoarceți marginile căpтуșelii către interior la șliț și coaseți manual banda de fermoar. Așezați

căpтуșelile pentru mâneci în interiorul mânecilor, întoarceți marginile inferioare una împotriva celeilalte și prindeți-le cu ace împreună din interior. Trageți marginea inferioară a mânecii prin marginea deschisă a tivului cu dosul în afară și prindeți-o cu ace cu fețele materialului dispuse față în față. Așezați mânecile spre exterior și apăsați marginea. Coaseți cu puncte de prindere căpтуșeala de materialul vizibil al articolului vestimentar la cusăturile de la umăr și cusăturile de pe lateral folosind bare de fir.

PULOVER ●●● MODELUL 115

la pag. 25
Mărimi Burda 36, 38, 40, 42, 44, 46
Lungimea spatelui aproximativ 74 cm (29 in)

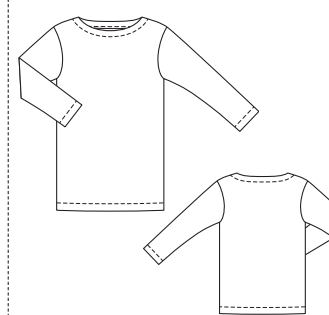

Prezentarea generală a tiparului

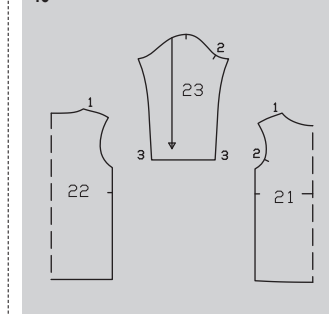
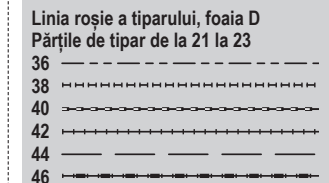

MATERIAL ȘI ACCESORII

Recomandare pentru material: Tricotaje.
Material original: Un tricotaj grosier.

Notă pentru materialul original: Utilizarea materialului original (lățimea materialului 110 cm / 43 1/2 in) va modifica materialul necesar.

Material necesar

Mărimi	36 - 46	
Lățimea materialului	cm	Material necesar (metri/yarzi)
Material	140 55	1,60 1¾

Accesorii: Interfață fuzibilă (elasică). Ornamet împletit, 12 mm (1/2 in) lățime, 0,70 m (28 in). Un ac dublu pentru mașina de cusut.

DECUPAREA BUCĂȚILOR DE MATERIAL

Părțile de tipar pe coală

Trasați părțile de tipar de pe coala de tipar. Prindeți cu ace părțile tiparului pe material, după cum se indică în disponerea tiparului.

Rezerve pentru cusătură și tiv

Adăugați 1,5 cm (5/8 in) pentru cusături și margini și 4 cm (1 5/8 in) pentru tiv și tivul mânecii.

Disponerea tiparului

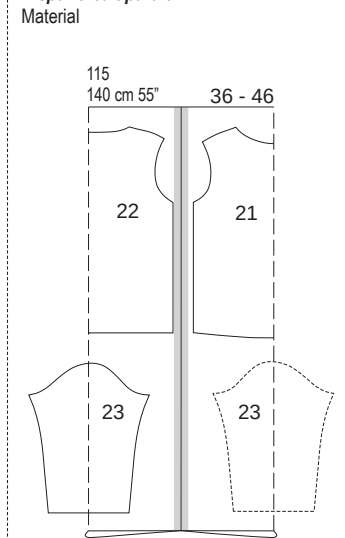

Pliati materialul așa cum se arată în disponerea tiparului, cu fața îndreptată către interior. Decupați la sfârșit mânecile în oglindă, dintr-un singur strat de material rămas.

Decuparea

- 21 față pe un pliu 1x
- 22 spate pe un pliu 1x
- 23 mânecă 2x

Interfațarea: Călcați cu fierul de călcat o bandă de interfață de 1,5 cm (5/8 in) lățime pe toate marginile cusăturilor și pe marginea din față și din spate de la decolteu. Călcați cu fierul de călcat banda de interfațare pe marginile de la umeri, astfel încât să se așeze centrat peste linia de cusătură marcată.

Pornire rapidă pentru profesioniști

- 1 Cusăturile de la umăr
- 2 Decolteu
- 3 Atașați mânecile
- 4 Cusăturile mânecii și cusăturile de pe lateral
- 5 Tivurile mânecilor
- 6 Tiv

ASAMBLARE SFAT:

Atunci când lucrați cu materiale elastice, rețineți următoarele:

Folosiți un ac pentru jersu pentru mașina

de cusut. Vârful special rotunjit nu va deteriora cusătura tricotajului. Pentru a păstra elasticitatea materialului, realizați cusăturile folosind o setare în zigzag de adâncime redusă, o cusătură specială pentru materiale elastice sau un fir de cusut elastic. Aranjați rezervele cu cusături overlack sau cusături mari în zigzag. Testați mai întâi setarea cusăturii și tensiunea firului pe un rest de material. Coaseți tivurile cu un ac dublu pentru mașina de cusut pentru a menține marginile elastice.

115 Cusături la umăr

Așezați partea din față cu fețele materialului dispuse față în față împreună cu spatele. Prindeți cu ace cusăturile de la umăr și coaseți (cusătura numărul 1), sfârșind la rezerva de la marginea decolteului. Întăriți pe dos cu o cusătură decolteului. Întăriți pe dos cu o cusătură pentru a asigura capetele cusăturii. Aranjați rezervele și apăsați pentru a fi deschise. Folosiți o cârpă de călcat.

2115 Decolteu

Tăiați o lungime de ornament care să se potrivească marginii decolteului, plus rezerva. Așezați capetele ornamentului, cu fețele materialului dispuse față în față, și coaseți-le împreună pentru a forma un cerc. Apăsați rezervele pentru a se deschide. Prindeți cu ace ornamentul de rezerva de cusătură direct lângă linia de cusătură marcată pentru decolteu, cu dosul orientat către față și cu cusătura ornamentului situată pe cusătura umărului stâng. Coaseți ornamentul aproape de margini. Tăiați rezerva și întoarceți către interior împreună cu ornamentul. Apăsați marginea și coaseți aproape de marginea exterioară.

3115 Atașați mânecile

Prindeți cu ace mâneca în gaura pentru mânecă, având fețele materialului dispuse față în față. Potrivii marcajele 2 pe față și pe mânecă. Potrivii marcajul de la capul mânecii cu cusătura de la umăr. Coaseți mânecile. Aranjați rezervele împreună și apăsați spre mâneci.

4115 Cusăturile de pe lateral și cusăturile mânecii

Așezați părțile frontale cu fețele materialului dispuse față în față împreună cu partea din spate și pliați mânecile pe lungime (cusătura numărul 3). Fața materialului este orientată spre interior. Prindeți cu ace cusăturile mânecilor și cusăturile laterale, potrivit marcajului de la capetele mânecilor. Realizați cusăturile. Aranjați rezervele și apăsați pentru a fi deschise.

5115 Tivuri de mânecă

Aranjați marginea inferioară a mânecii. Întoarceți tivul mânecii către interior și prindeți cu ace. Folosiți acul dublu al mașinii și lucrați de pe fața materialului cosând marginea inferioară a mânecii la o lățime de 3,5 cm (1 1/2 in), prinzând tivul mânecii.

6115 Tiv

Aranjați marginea pentru tiv, întoarceți către interior și însăilați. Folosiți acul dublu al mașinii și lucrați de pe fața materialului tighelind marginea tivului la o lățime de 3,5 cm (1 1/2 in), prinzând tivul.

TRICOU ●●●● MODELUL 116

la pag. 12

Mărimi Burda 34, 36, 38, 40, 42, 44

Lungimea spatelui aproximativ 58 cm (23 in)

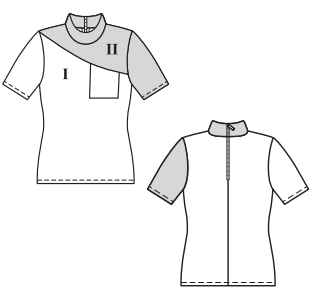

Prezentarea generală a tiparului

Linia albastră a tiparului, foaia D
Părțile tiparului de la 21 la 27
34 -----
36 -----
38 -----
40 -----
42 -----
44 -----

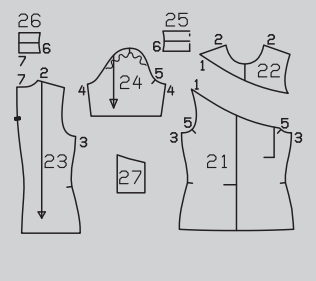

MATERIAL ȘI ACCESORII

Recomandare pentru material: Jerseu elastic

Material original: Jerseu piqué verde (materialul I) și alb (materialul II)

Material necesar

Mărimi	34 - 38	40 - 44
Lățimea materialului in	Material necesar (metri/yarzi)	
Materialul I	0,85	0,90
55	⅔	1
Materialul II	0,40	
55	½	

Accesorii: Bandă de cusături flexibilă Vilene. 1 fermoar din metal, 18 cm (7 in) lungime (pentru toate mărimile). Un ac dublu pentru mașina de cusut.

DECUPAREA BUCĂȚILOR DE MATERIAL

Părțile de tipar pe coală

Trasați părțile de tipar de pe coala de tipar. Prindeți cu ace părțile tiparului pe material, după cum se indică în dispunerea tiparului.

Rezerve pentru cusătură și tiv

Adăugați 1,5 cm (5/8 in) pentru cusături și margini și 4 cm (1 5/8 in) pentru tiv și tivul mânecii.

Dispunerile tiparului

Materialul I

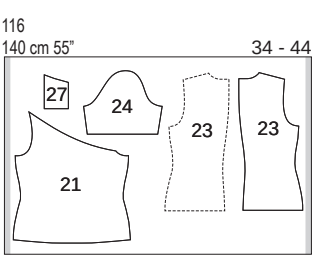

Materialul II

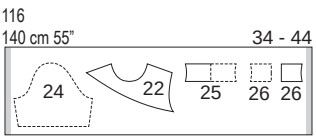

Când tăiați dintr-un singur strat de material, fața este orientată în sus. Așezați părțile asimetrice 21, 22 și 27 pe fața materialului, cu partea imprimată în sus. Tăiați părțile 23, 24, 25 și 26 în oglindă.

Decuparea

Materialul I

21 față

23 spate

24 mâneca dreaptă

27 buzunar

Materialul II

22 bridă față

24 mâneca stângă

25 guler față pe un pli

26 guler spate

Călcați cu fierul de călcat banda Vilene pe rezervele de cusătură ale marginilor din spate ale umerilor (dosul materialului).

Pornire rapidă pentru profesioniști

1 Bridă față

2 Cusătura din centrul spatelui

3 Cusăturile de la umăr

4 Guler

5 Fermoar

6 Cusăturile de pe lateral

7 Cusăturile de la mânecă

8 Atașați mânecile

9 Tiv/tivuri mâneci

ASAMBLARE

SFAT:

Atunci când lucrați cu materiale elastice, rețineți următoarele:

Realizați cusăturile cu o cusătură elastică specială, cu o cusătură în zigzag îngustă sau utilizați fir de cusut elastic. Coaseți tivurile și tivurile mânecilor cu un ac dublu pentru mașina de cusut pentru a le menține elastice.

1116 Bridă față

Coaseți brida din față, cu fețele materialului dispuse față în față, la partea frontală (cusătura numărul 1). Aranjați rezervele de cusătură

și apăsați pentru a fi deschise.

2116 Cusătura din centrul spatelui

Realizați cusătura din centrul spatelui, de la marginile inferioare până la marcajul șlițului. Aranjați rezervele de cusătură și apăsați pentru a fi deschise.

3116 Cusături la umăr

Așezați partea din față cu fețele materialului dispuse față în față împreună cu spatele. Prindeți cu ace cusăturile de la umăr și coaseți (cusătura numărul 2). Aranjați rezervele de cusătură și apăsați pentru a fi deschise.

4116 Guler

La părțile pentru guler, realizați cusăturile laterale (cusătura numărul 6). Apăsați rezervele pentru a se deschide. Pliati gulerul pe linia de pliere, cu dosul orientat către interior și apăsați marginea. Desfaceți din nou gulerul. Coaseți o margine a gulerului la marginea decolteului (cusătura numărul 7), întinsă pentru a se potrivi și potrivitv totodată cusăturile gulerului cu cusăturile umerilor. Tăiați rezervele de cusătură la 7 mm (1/4 in) și apăsați-le pentru a fi deschise.

5116 Fermoar

Apăsați marginile din spate ale gulerului și crestați 2 cm (3/4 in) în interior. Însăilați fermoarul pe întărirea de dedesubt a marginilor deschiderii din spate, de la marginea superioară a gulerului (= marginea pliată), astfel încât dinții fermoarului să rămână expuși. Formați un con spre capătul inferior al deschiderii. Însăilați fermoarul de întărirea de dedesubt a marginilor apăstate, cu dinți începând de la marginea pliată a gulerului. Folosiți piciorușul de fermoar al mașinii de cusut pentru a coase fermoarul aproape de margini. Aranjați jumătatea interioară a gulerului, așezând-o la interior. Așezați marginea interioară a gulerului plată peste cusătura de îmbinare și prindeți cu ace. Apoi lucrați pe exteriorul gulerului pentru a coase pe linia cusăturii. Întoarceți către interior capetele gulerului și coaseți la benzile de fermoar.

6116 Cusături de pe lateral

Așezați partea din față cu fețele materialului dispuse față în față împreună cu spatele. Prindeți cu ace cusăturile laterale și coaseți (cusătura numărul 3). Aranjați rezervele de cusătură și apăsați pentru a fi deschise.

7116 Cusăturile mânecii

Pliati mânecile în jumătate pe lungime, cu fața orientată spre interior. Prindeți cu ace cusăturile mânecii și coaseți (cusătura numărul 4). Aranjați rezervele de cusătură și apăsați pentru a fi deschise.

8116 Atașați mânecile

Atașați mâneca dreaptă și stângă (cusătura numărul 5). Slăbiți capul mânecii între marcaje Potrivii cusăturile mânecii și cusăturile laterale. Potrivii marcajul de la capul mânecii cu cusătura de la umăr. Aranjați rezervele de cusătură împreună și apăsați spre mânecă, la capul mânecii.

9116 Tiv/tivuri mâneci

Aranjați rezervele pentru tiv și tivul mânecii, apăsați către interior și coaseți de pe fața articolului vestimentar cu acul dublu al mașinii.

BLUZĂ ●●●● MODELUL 117

la pag. 56

Mărimi Burda 36, 38, 40, 42, 44, 46, 48

Lungime de la talie 30 cm (12 in)

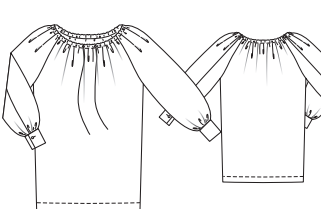

Prezentarea generală a tiparului

Linia albastră a tiparului, foaia B
Părțile tiparului de la 1 la 3
36 -----
38 -----
40 -----
42 -----
44 -----
46 -----
48 -----

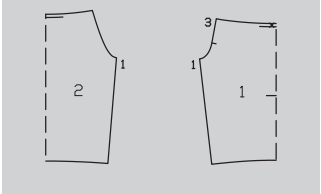
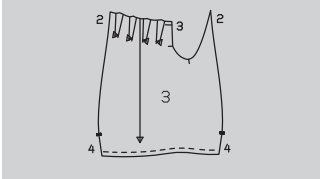

MATERIAL ȘI ACCESORII

Recomandare pentru material: Materiale pentru bluze cu greutate mică sau medie **Material original:** amestec de viscoză și in

Material necesar

Mărimi	36 - 38	40 - 42	44 - 48
Lățimea materialului	cm	Material necesar (metri/yarzi)	
Material	140	2,50	2,60
55	2¼	2¼	2½

Accesorii: Interfață fuzibilă, 2 nasturi mici

DECUPAREA BUCĂȚILOR DE MATERIAL

Părțile de tipar pe coală

Trasați părțile de tipar de pe coala de tipar. Prindeți cu ace părțile tiparului pe material, după cum se indică în dispunerea tiparului. Săgețile pliseurilor de pe partea 3 sunt pentru mărimea 36. Pentru celalalte mărimi, mutați săgețile pliseurilor conform liniilor aferente mărimii. Liniile de coasere pentru teaca șnurului (marginea de sus) pe părțile 1, 2 și 3 sunt pentru mărimea 36. Pentru mărimile 38 - 48, modificați marcajul liniilor de coasere conform liniilor aferente mărimii. Marcați părțile de la a la c direct pe material.

Rezerve pentru cusătură și tiv

Adăugați 1,5 cm (5/8 in) pentru cusături și margini și 4 cm (1 5/8 in) pentru tiv (evazați către marginile din lateral). Măsurătorile pentru părțile de la a la c includ rezerve.

Dispunerea tiparului

Material

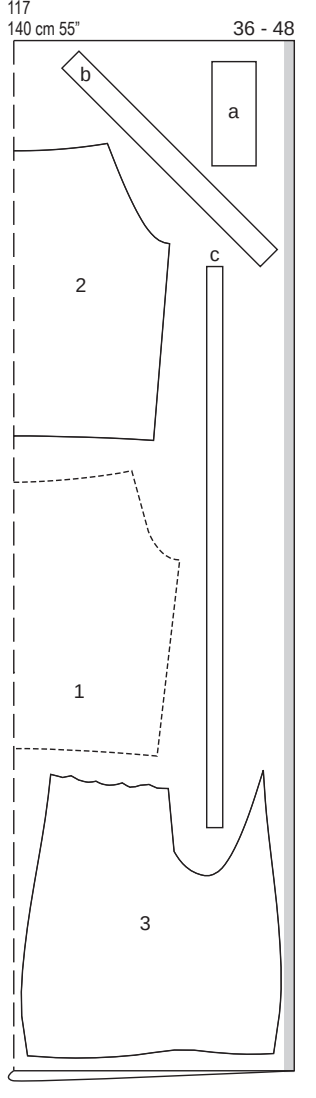

Tăiați dintr-un strat dublu de material, cu fața orientată către interior.

Măsurătorile bucăților tăiate pe măsură

Mărimi	36	38	40	42	Lățime pentru toate mărimile (cm/in)
	Lungime (cm/in)				
a	26	26,5	27	27,5	11
	10¼	10½	10¾	10¾	4¼
b		135		5	
		53%		2	
c		140		4,5	
		55%		1¼	

Mărimi	44	46	48	Lățime pentru toate mărimile (cm/in)
	Lungime (cm/in)			
a	28	28,5	29	11
	11	11¼	11¾	4¼
b		135		5
		53%		2
c		140		4,5
		55%		1¼

Decuparea

1 față pe un pli

2 spate pe un pli

3 mânecă

a manșetă

b bandă de întărire pentru marginea decolteului

c bandă de legare

1x

2x

2x

1x

1x

Interfațare Călcați cu fierul de călcat părțile a. Călcați mici bucăți de interfață pe partea 1, pe dedesubtul marcajelor pentru butoniere. (dosul materialului).

Pornire rapidă pentru profesioniști

1 Cusăturile de pe lateral

2 Mâneci

3 Coaseți mânecile

4 Manșete

5 Bandă de legare

6 Marginea decolteului

7 Tiv

8 Butoniere/nasturi

ASAMBLARE

1117 Cusături de pe lateral

Așezați partea din față cu fețele materialului dispuse față în față împreună cu spatele. Realizați cusăturile laterale (cusătura numărul 1). Tăiați rezervele de cusătură, aranjați-le împreună și apăsați spre spate.

2117 Mâneci

Lucrați din interior pentru a coase pliseurile de la marginea superioară a mânecii până la marcajul săgeții. Așezați pliseurile în direcția săgeții și apăsați cusăturile pliseurilor. Însăilați pliseurile la marginea superioară. Realizați cusăturile mânecii la marcajul șlițului (cusătura numărul 2). Apăsați rezervele de cusătură și ale șlițului pentru a rămâne deschise. Coaseți un tighel la 5 mm (3/16 in) de marginile șlițului. Încrețiți marginile inferioare ale mânecilor pentru a se potrivi marginilor manșetelor. Înnodați firele. Distribuți fronseurile uniform.

3117 Coaseți mânecile

Prindeți cu ace mâneca în gaura pentru mânecă și coaseți (cusătura numărul 3). Potrivii marcajul de la curba de sub braț la cusătura laterală. Aranjați rezervele împreună. Apăsați rezervele de cusătură spre mâneci de la marginile superioare până la începutul curbei de la subraț.

4117 Manșete

Coaseți manșeta la marginea inferioară a mânecii. Apăsați rezervele de cusătură ale cusăturii de îmbinare și la cealaltă margine lungă a manșetei pe manșetă. Pliati manșeta pe linia de pliere, cu fața materialului îndreptată spre interior și coaseți peste capete. Întoarceți manșeta și apăsați. Însăilați marginea interioară peste cusătura de îmbinare. Lucrați pe fața mânecii pentru a realiza tighelul manșetei, aproape de cusătura de îmbinare, prinzând marginea interioară.

5117 Bandă de legare

Pliati banda de legare în jumătate pe lungime, cu fața orientată către interior și coaseți. Tăiați rezerva de cusătură la 0,5 cm (3/16 in). Întoarceți banda de legare, apăsați și tigheliți aproape de margini.

6117 Marginea decolteului
Realizați deschiderile pentru butoniere pe marginea din față a decolteului, după cum este marcat. Tăiați rezerva de cusătură la marginea decolteului, la 1 cm (3/8 in). Pliati banda de întărire pentru marginea decolteu pe lungime și apăsați, cu fața orientată către exterior. Prindeți cu ace banda de întărire pliată de marginea decolteului, astfel încât marginile deschise să se afe pe marginea rezervei de cusătură. Întoarceți către interior capetele benzii la o cusătură de inserție a părții din spate a mânecii, unul împotriva celuilalt. Coaseți de-a lungul decolteului. Așezați banda de întărire către interior și apăsați marginea. Coaseți cu un tighel marginea decolteului după cum este marcat. Introduceți banda de legare în teacă prin deschiderile butonierelor. Distribuți lățimea uniform și coaseți cu puncte de prindere banda de legare la cusăturile raglan. Lungimea finală de pe spate ar trebui să fie după cum urmează pentru mărimea 36: 24 cm (9 1/2 in), mărimea 38: 24,5 cm (9 3/4 in), mărimea 40: 25 cm (9 7/8 in), mărimea 42: 25,5 cm (10 in), mărimea 44: 26 cm (10 1/4 in), mărimea 46: 26,5 cm (10 1/2 in), mărimea 48: 27 cm (10 3/4 in).

7117 Tiv

Apăsați rezerva pentru tiv către interior, întoarceți-o la o lățime de 3 cm (1 1/4 in) și coaseți.

8117 Butoniere/nasturi

La capătul din față al manșetei, realizați o butonieră în diagonală, centrată și aflată la 1 cm (3/8 in) de margine. Coaseți nasturele la capătul din spate pentru a se potrivi.

BLUZĂ ●●●● MODELUL 118

MATERIAL ȘI ACCESORII

Recomandare pentru material: Materiale ușoare pentru bluze cu ceva volum.

Material necesar

Mărimi	36 - 40	42 - 46
Lățimea materialului în	Material necesar (metri/yarzi)	
Material	1,80 55	2,00 2½

Material original: Poplin.

Accesorii: Interfață fuzibilă, elastic 1 cm (3/8 in) lățime: mărimile 36 - 40: 0,55 m (22 in), mărimile 42 - 46: 0,60 m (24 in). 1 inel în forma literei D, 1,5 cm (5/8 in) lățime. 8 nasturi mici.

DECUPAREA BUCĂȚILOR DE MATERIAL

Părțile de tipar pe coală

Trasați părțile de tipar de pe coala de tipar. Prindeți cu ace părțile tiparului pe material, după cum se indică în disponerea tiparului. Marcați părțile a și b direct pe material. Marcajele de butonieră de pe partea 21 sunt pentru mărimea 36. Pentru celelalte mărimi, deplasați în sus butoniera superioară conform liniilor aferente mărimii. Butoniera de jos este la fel pentru toate mărimile. Amplasați celelalte butoniere la distanțe egale între acestea.

Rezerve pentru cusătură și tiv

Adăugați 1,5 cm (5/8 in) pentru cusături, margini, tiv și tivul mânecii. Măsurătorile pentru părțile a și b includ rezerve.

Bucăți tăiate pe măsură

Mărimi	36 - 46	Lățime pentru toate mărimile (cm/in)
	Lungime (cm/in)	
a	19 7½	15 6
b	5 2	6 2½

Decuparea

21 față	2x
22 spate	1x
23 mânecă	2x
24 guler pe un pliu	x
25 bandă guler pe un pliu	2x
a buzunar	1x
b buclă	1x

Interfațarea Călcați cu fierul de călcat părțile 24 și 25 (dosul materialului).

Călcați cu fierul de călcat interfațarea pe banda de fixare integrată frontală până la linia de pli (dosul materialului).

Pornire rapidă pentru profesioniști

- 1 Margini de întărire
- 2 Buzunar și buclă
- 3 Cusături raglan
- 4 Cusăturile de pe lateral
- 5 Încreții
- 6 Guler cu bandă de guler
- 7 Tivul mânecii
- 8 Tiv
- 9 Butoniere/nasturi

Disponerea tiparului

Material

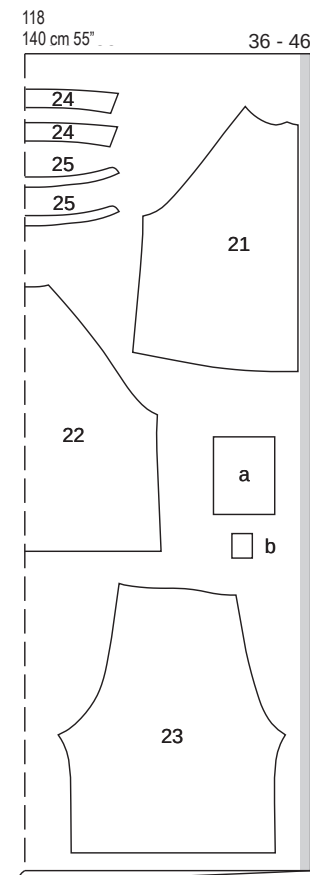

Tăiați dintr-un strat dublu de material, cu fața orientată către interior.

ASAMBLARE

1 Margini de întărire

Tăiați rezerva de la marginea de întărire a părților din față. Apăsați părțile din față către interior pe linia de pli. Întoarceți dublurile către interior și prindeți cu ace. Coaseți dublurile conform marcajelor.

2 Buzunar și buclă

Pliati banda buclei în jumătate pe lungime, cu fața materialului îndreptată către interior. Coaseți la 1,5 cm (5/8 in) de marginea pliată. Tăiați rezervele de cusătură. Folosiți un mic ac de siguranță pentru a întoarce fața benzii în afară. Apăsați și coaseți aproape de margini. Glisați inelul în formă de D peste buclă și însăilați capetele deschise împreună. Aranjați partea de buzunar în jurul tuturor marginilor. Apăsați dublura către interior 3,5 cm (1 1/2 in) și coaseți la 3 cm (1 1/4 in) lățime. Apăsați rezervele de la marginile laterale și inferioare ale buzunarelor către interior. Prindeți cu ace buzunarul la linia de alipire, așezând buclă sub marginea buzunarului la 3 mm (1/8 in) de marginea frontală. Fixați buclă cu un singur ac drept. Coaseți buzunarul de-a lungul marginilor laterale și de jos.

3 Cusături raglan

Coaseți mânecile cu fețele materialului dispuse față în față împreună cu partea din față (cusătura numărul 2) și din spate (cusătura numărul 1). Tăiați rezervele la 7 mm (1/4 in), aranjați-le împreună și apăsați-le pe mâneci.

4 Cusăturile de pe lateral

Realizați cusăturile de pe lateral și cusăturile mânecilor complet, până la capăt (cusătura numărul 3). Tăiați rezervele la 7 mm (1/4 in), aranjați-le împreună și apăsați-le spre o parte.

5 Încreții

Încreții marginile superioare ale mânecilor pentru a potrivi marginea decolteului la marginea benzii pentru guler. Înodați firele. Distribuți fronseurile uniform.

6 Guler cu bandă de guler

Coaseți împreună părțile gulerului cu fețele materialului dispuse față în față, lăsând marginea de îmbinare deschisă. Tăiați rezervele de cusătură și tăiați colțurile în unghi. Întoarceți gulerul și apăsați. Tigheliți aproape de marginea gulerului. Însăilați marginile de îmbinare ale gulerului împreună și însăilați marginea superioară a părții exterioare a benzii pentru guler (cusătura numărul 4). Apăsați rezerva la marginea inferioară a părții interioare a benzii gulerului spre dosul materialului. Prindeți cu ace părțile benzii pentru guler împreună, cu fețele materialului dispuse față în față, prinzând gulerul. Coaseți de-a lungul marginilor din față și de sus, începând și terminând în față la cusătura de îmbinare a benzii gulerului. Tăiați rezervele de cusătură. Întoarceți banda pentru guler, așezați gulerul în sus și apăsați. Coaseți partea exterioară a benzii gulerului, cu fețele materialului dispuse față în față, împreună cu marginea decolteului (cusătura numărul 5), potrivit marcajele cu marcajele de pe mâneci. Tăiați rezervele de cusătură și apăsați pe banda pentru guler. Însăilați partea interioară a benzii gulerului de-a lungul cusăturii de îmbinare. Lucrați de pe exterior, pentru a prinde banda gulerului cu tighel, aproape în jurul marginilor, prinzând marginea în interior.

7 Tivul mânecii

Apăsați rezervele pentru tivul mânecii către interior. Aranjați și coaseți așa cum este marcat pentru teaca elasticului. Lăsați puțină cusătură deschisă pentru a introduce elasticul. Tăiați elasticul în două părți egale și introduceți-o pe fiecare prin teacă. Coaseți capetele elasticului împreună pentru o potrivire confortabilă la încheietura mâinii. Coaseți deschiderea în cusătură.

8 Tiv

Aranjați rezerva tivului și apăsați către interior. Lucrați pe fața articolului vestimentar pentru a coase cu tighel marginea la 1,2 cm (1/2 in) lățime.

9 Butoniere/nasturi

Realizați butoniere pe lungime pe partea dreaptă a feței și la capătul drept al benzii gulerului. Adaptați mărimea butonierelor pentru a se potrivi nasturilor. Coaseți nasturi pe partea stângă a feței și pe capătul stâng al benzii gulerului pentru a se potrivi.

PANTALONI ●●●● MODELELE 119, 120

Modelul 119 de la pag. 29

Modelul 120 de la pag. 11

Mărimi Burda 36, 38, 40, 42, 44, 46

Lățimea tivului aproximativ 56 cm (22 in)

Pantalonii vin deasupra nivelului taliei

119 Lungimea 108 cm (42 1/2 in)



120 Lungimea 108 cm (42 1/2 in)

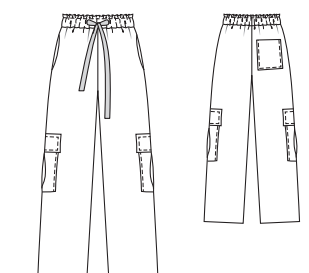

Prezentarea generală a tiparului

Linia neagră a tiparului, foaia A Părțile tiparului de la 1 la 8

36	-----
38	-----
40	-----
42	-----
44	-----
46	-----

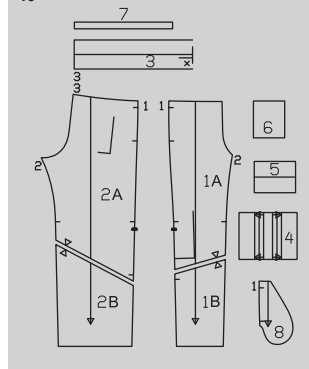

MATERIAL ȘI ACCESORII

Recomandare pentru material:

Materiale ușoare pentru pantaloni.

Material necesar

Mărimi	36 - 38	40 - 46
Lățimea materialului în	Material necesar (metri/yarzi)	
Material	1,40 119, 120	2,70 3

Material original: 119 Viscoză-mătase artificială.

120 Satin de poliester.

Accesorii: Elastic 4,5 cm (2 in) lățime, mărimea 36: 0,75 m (30 in), mărimea 38: 0,80 m (32 in), mărimea 40: 0,85 m (34 in), mărimea 42: 0,90 m (36 in), mărimea 44: 0,95 m (38 in), mărimea 46: 1,00 m (40 in).
Pentru modelul 120: Interfață fuzibilă, 2 găici aplicate prin ciocănire, 1,50 m (1 3/4 yarzi) de panglică, de aproximativ 2,5 cm (1 in) lățime.

DECUPAREA BUCĂȚILOR DE MATERIAL

Părțile de tipar pe coală

Trasați părțile de tipar de pe coala de tipar. Urmați liniile și detaliile pentru modelele 119 și 120. Lipiți părțile 1A și 1B și, de asemenea, 2A și 2B împreună pe liniile de îmbinare. Prindeți cu ace părțile tiparului pe material, după cum se indică în disponerea tiparului.

Disponerea tiparului 119

Material

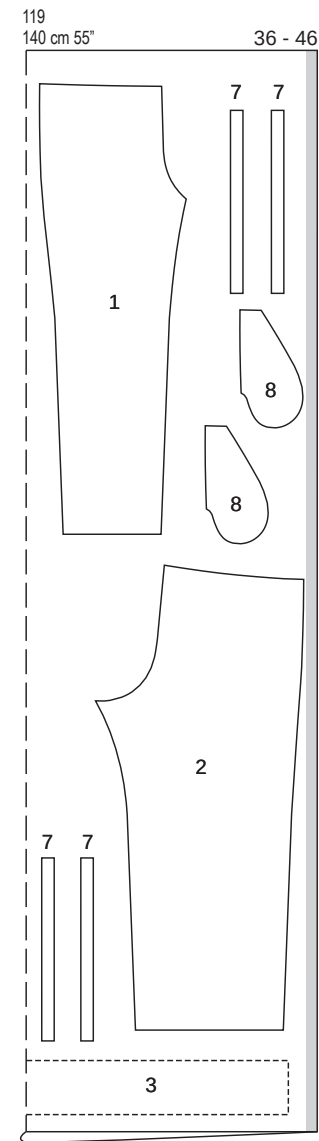

Disponerea tiparului 120

Material

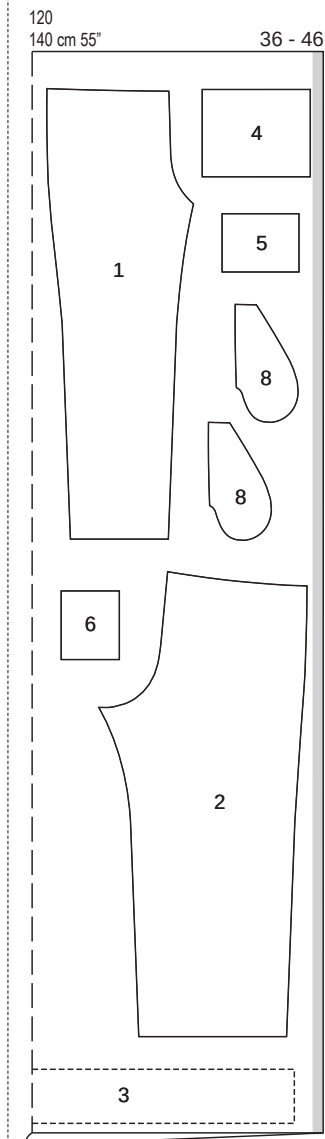

Tăiați dintr-un strat dublu de material, cu fața orientată către interior.

Decuparea

Părțile de tipar 119, 120

Rezerve pentru cusătură și tiv

Adăugați 1,5 cm (5/8 in) pentru cusături și margini și 4 cm (1 5/8 in) pentru tiv.

1 119, 120 partea din față a pantalonilor	2x
2 119, 120 partea din spate a pantalonilor	2x
3 119, 120 betelie pe un pliu	1x
4 120 buzunar	2x
5 120 clapă	2x
6 120 buzunar spate	1x
7 119 bandă	8x
8 119, 120 parte buzunar	4x

Interfațarea Călcați cu fierul de călcat partea 5 (dosul materialului).

119, 120 Pornire rapidă pentru profesioniști

1 120 Buzunarul din dreapta pe spate
2 119, 120 Cusături de pe lateral/ buzunare

- 3 120 Coaseți buzunarele cu plisue
- 4 120 Clape
- 5 119, 120 Cusături de pe interiorul cracului
- 6 119, 120 Cusătură centrală
- 7 120 Găici
- 8 119, 120 Betelie
- 9 119, 120 Elastic
- 10 119, 120 Tiv
- 11 119 Panglici

ASAMBLARE

1 120 Buzunarul din dreapta, la spate

Aranjați buzunarul în jurul tuturor marginilor. Apăsați rezerva de la marginea superioară spre interior. Apăsați rezervele de la marginile laterale și inferioare ale buzunarelor către interior. (1) Prindeți cu ace buzunarul la linia de alipire de pe partea de pantalon din dreapta la spate și coaseți aproape de marginile laterale și inferioare (1a).

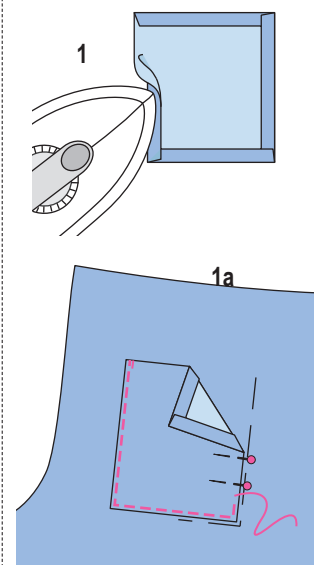

2 119, 120 Cusături de pe lateral/ Buzunare în cusături

Realizați cusăturile laterale (cusătura numărul 1), fără a coase peste marginile deschiderii buzunarelor (săgeți) (2). Pentru modelul 119, coaseți până la marcajul șitului (2a). Aranjați rezervele de cusătură și apăsați pentru a fi deschise. Apăsați marginile șitului spre interior. Aranjați marginile drepte ale părților pentru buzunar. Prindeți cu ace părțile pentru buzunar cu fețele materialului dispuse față în față împreună cu rezervele de cusături la marginile deschiderii buzunarelor. Coaseți buzunarele aproape de cusătura laterală (cusătura numărul 1) și de-a lungul liniei de cusătură de la marginea deschiderii buzunarelor (2b). Apăsați părțile buzunarului în părțile din față și coaseți-le împreună. Însăilați marginile superioare ale buzunarelor pe dedesubtul părții frontale a pantalonilor (2c).

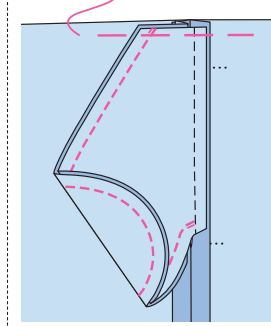
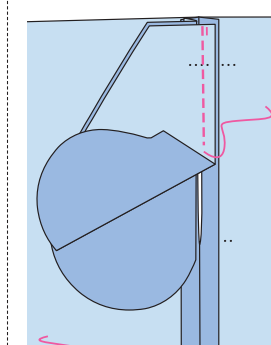
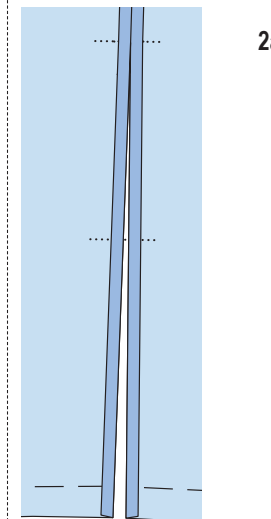
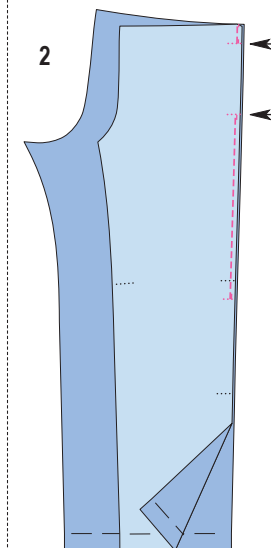

3 120 Coaseți buzunarele cu pliseu
Aranjați părțile de buzunar în jurul tuturor marginilor. Pliati buzunarul pe liniile pliseurilor din mijloc, unul după altul, cu dosul îndreptat spre interior și apăsați. Coaseți cu tighel marginile de pliere la 7 mm (1/4 in) lățime (3). Așezați pliseurile în direcția săgeții și însăilați în partea de sus și de jos. Apăsați către interior rezerva mai întâi la marginea superioară și coaseți. Apoi apăsați către interior marginile rămase. Prindeți cu ace buzunarele la liniile de îmbinare peste cusătura de pe lateral a părților din față și din spate ale pantalonilor și coaseți aproape de margini (3a).

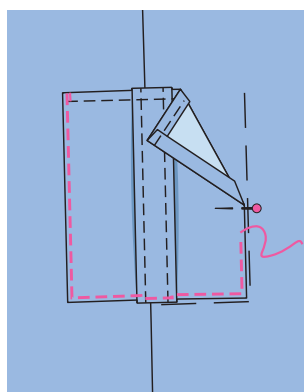
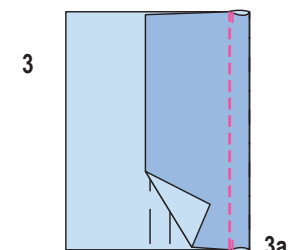

4 120 Clape
Pliati clapa în jumătate pe linia de pliere, cu fața orientată spre interior și coaseți peste marginile înguste. (4) Întoarceți clapa și apăsați. Coaseți marginea de îmbinare a clapei la 2 cm (3/4 in) deasupra buzunarului (4a). Taiți rezervele cusăturii de îmbinare a clapei la 5 mm (3/16 in). Apăsați clapa înspre partea de jos și coaseți din nou la 7 mm (1/4 in) lângă cusătura de îmbinare (4b).

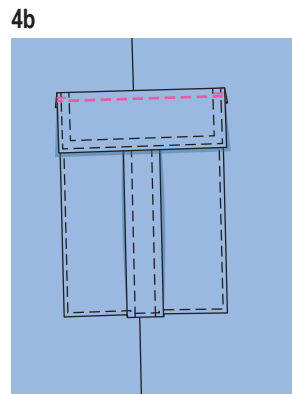
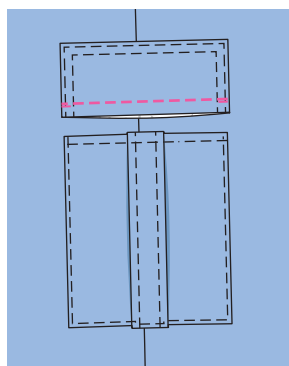
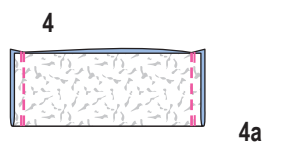

5 119, 120 Cusăturile de pe interiorul cracului
Realizați cusăturile de pe interiorul cracului (cusătura numărul 2). Aranjați rezervele de cusătură și apăsați pentru a fi deschise.

6 119, 120 Cusătura centrală
Întoarceți un crac al pantalonului. Așezați cracii pantalonilor unul în celălalt, cu fețele materialului orientate față în față. Prindeți cu ace de-a lungul cusăturii centrale, privind cusăturile de pe interiorul cracului. Coaseți. Aranjați rezervele de cusătură împreună și apăsați spre o parte, de la marginea superioară a pantalonilor până la începutul curbei.

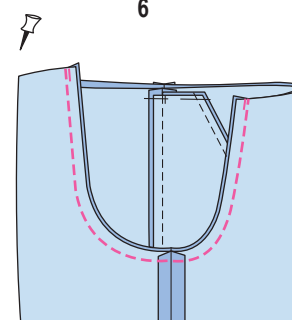

7 120 Găici
Atașați găicile pe jumătatea exterioară a beteliei, după cum este marcat. Întăriți punctele de fixare de pe interior cu bucăți de interfață.

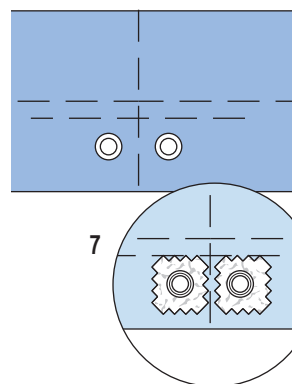

8 119, 120 Betelie
Îndoți betelia pe lungime pe linia de pliere și apăsați, cu fața orientată către exterior. Îndreptați din nou betelia. Prindeți cu ace împreună marginile înguste, cu fețele materialului dispuse față în față, și coaseți jumătatea exterioară a beteliei de

la pliul apăsat (8). Apăsați rezervele pentru a se deschide. Îndoți din nou betelia în jumătate. Însăilați marginile beteliei împreună și coaseți-le la marginea superioară a pantalonilor, potrivit cusătura cu cusătura din centrul spatelui (cusătura numărul 3). Jumătatea deschisă a curelei trebuie să fie în interior (8a). Aranjați rezervele de cusătură împreună și apăsați înspre partea de jos. Pentru un „cap” mic, realizați o linie de cusătură paralel cu marginea superioară a beteliei, așa cum este ilustrat (8b).

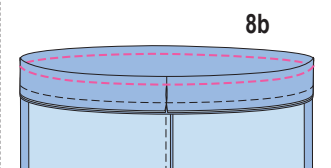
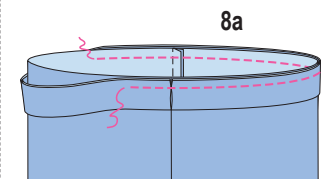
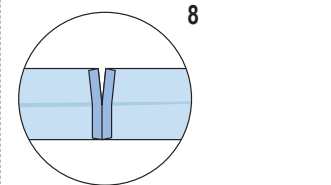
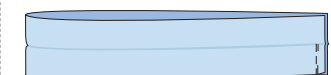

9 119, 120 Elastic
Folosiți un ac de siguranță pentru a introduce elasticul în betelie. Coaseți capetele elasticului împreună pentru o potrivire confortabilă la talie. Pentru modelul 120, introduceți, de asemenea, panglica la betelie prin găici.

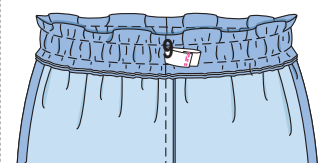

10 119, 120 Tiv
Aranjați rezervele pentru tiv, apăsați către interior și coaseți lejer manual.

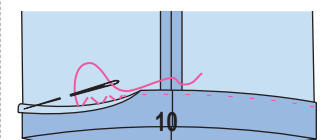

11 119 Panglici
Pliati panglicile în jumătate pe lungime, cu fața orientată către interior. Coaseți la 7 mm (1/4 in) de marginea pliului. Taiți rezerva de cusătură la 0,5 cm (3/16 in).

Folosiți un ac gros de peticot sau un bețșor pentru a trage panglicile pe față. Apăsați panglicile. Aranjați capetele deschise.

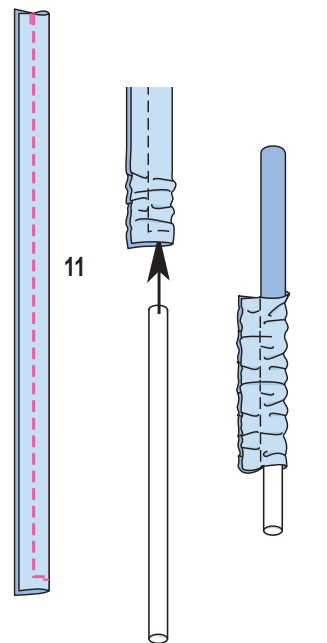

Fixați panglicile pe dedesubtul marginilor la marcate și la începutul șlițului cu un ac drept. Coaseți rezervele șlițului, prinzând panglicile. Așezați panglicile peste margine și coaseți (11a).

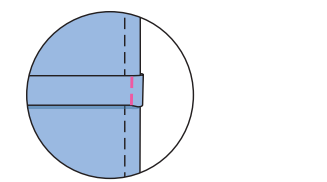
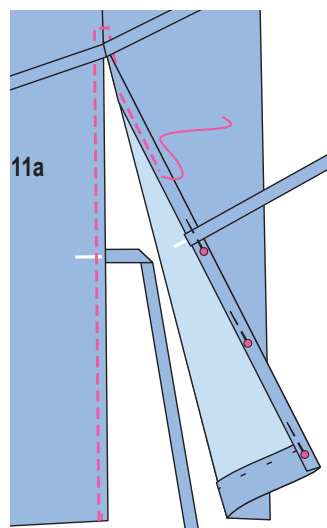

ROCHIE ●●● MODELELE 121, 122

Modelul 121 de la pag. 26
Modelul 122 de la pag. 17
Mărimi Burda 36, 38, 40, 42, 44, 46, 48

121 Lungimea spatelui aproximativ 121 cm (48 in)

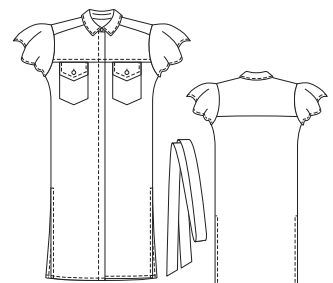

122 Lungimea spatelui aproximativ 103 cm (41 in)

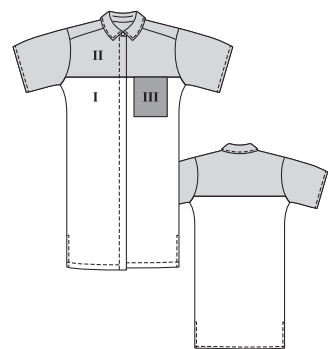

Prezentarea generală a tiparului

Linia albastră a tiparului, foaia D Părțile tiparului de la 1 la 12

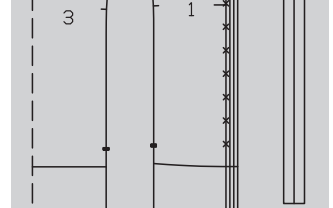
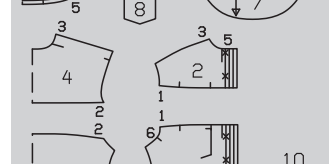
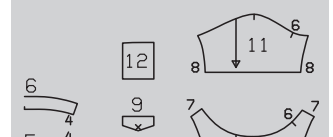

MATERIAL ȘI ACCESORII

Recomandare pentru material: Materiale pentru rochii cu greutate mică sau medie. Materialul original: 121 *Viscoză-mătase artificială*.

Material necesar

Mărimi	36 - 42	44 - 48	
Lățimea materialului în	cm	Material necesar (metri/yardzi)	
121	140	2,80	3,60
Material	55	3	3 3/4
122	140	1,80	1,90
Materialul I	55	2	2
122	140	1,20	1,50
Materialul II	55	1 1/4	1 1/4
122	140		0,20
Materialul III	55		1/4

122 Triacetat (I). Crep din viscoză (II). Polieșter (III).

Accesorii: Interfață fuzibilă.
121: 11 capse cusute, 3 nasturi.
122: 10 capse cusute, 1 nasture.

DECUPAREA BUCĂȚILOR DE MATERIAL

Părțile de tipar pe coală

Trasați părțile de tipar de pe coala de tipar. Urmați liniile și detaliile pentru modelele 121 și 122. Marcajele pentru capse X de pe părțile 1 și 2 sunt pentru mărimea 36. Pentru celelalte mărimi, deplasați în sus marcajul superior conform liniilor aferente mărimii. Marcajul inferior este același pentru toate mărimile. Depărtați celelalte marcaje dintre ele la distanțe egale. Prindeți cu ace părțile tiparului pe material, după cum se indică în dispunerea tiparului.

Rezerve pentru cusătură și tiv
Pentru cusături, margini, tiv și tivul mânecii 1,5 cm (5/8 in).

Decuparea

Părțile de tipar 121, 122

Material 121 / Materialul I 122	
1 122, 121 față	2x
3 122, 121 spate pe un pliu	1x
7 121 mânecă	2x
8 121 buzunar	2x
9 121 clapă	4x
10 121 curea	2x

Material 121 / Materialul II 122	
2 122, 121 bridă față	4x
4 122, 121 bridă spate pe un pliu	2x
5 122, 121 bandă guler pe pliu	2x
6 122, 121 guler pe un pliu	2x
11 122 mânecă	2x

Materialul III 122	
12 122 buzunar	1x

Interfațarea Călcați cu fierul de călcat
părțile 5, 6 și 9 (2x) (dosul materialului).

Disponerea tiparului 121

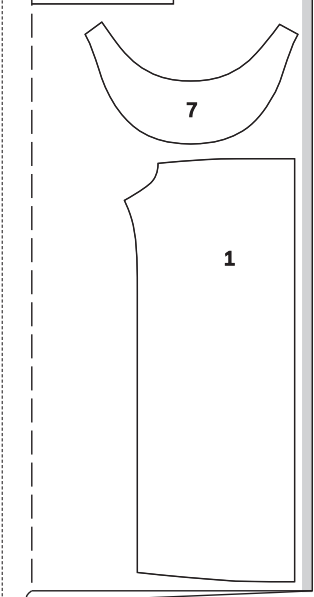
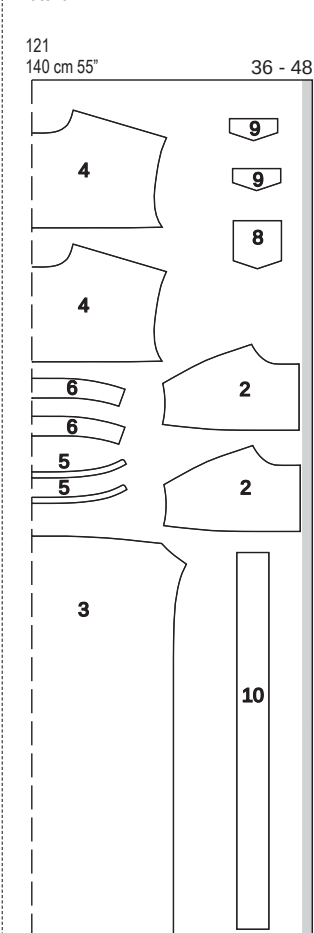

Disponerea tiparului 122

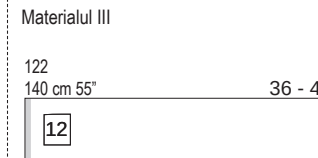
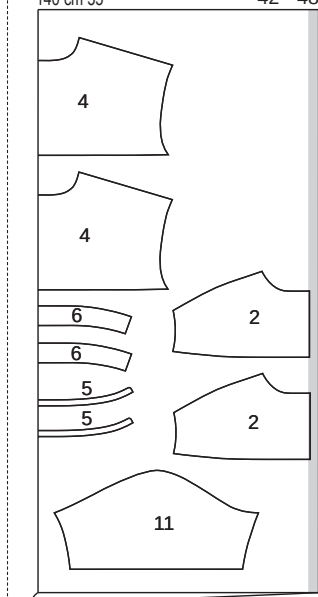
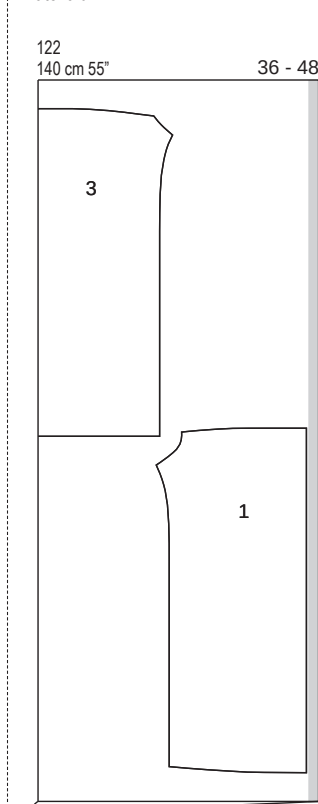

Tăiați dintr-un strat dublu de material, cu fața orientată către interior.

121, 122 Pornire rapidă pentru profesioniști

- 1 121, 122 Buzunar
- 2 121 Clape
- 3 121, 122 Bride
- 4 121, 122 Tiv
- 5 121, 122 Dublură față
- 6 121, 122 Cusături de la umăr (înainte)
- 7 121, 122 Guler cu bandă de guler
- 8 121, 122 Mâneci
- 9 121, 122 Cusături de pe lateral
- 10 121 Tivurile mânecilor
- 11 122 Tivurile mânecilor
- 12 121 Curea de legare
- 13 121, 122 Capse /butoniere/nasturi

ASAMBLARE

1 121, 122 Buzunar

Aranjați părțile de buzunar în jurul tuturor marginilor. Apăsăți către interior rezerva de cusătură de la marginea superioară a buzunarului și coaseți. Apăsăți rezervele laterale și inferioare ale buzunarelor către interior (1). 121: Prindeți cu ace buzunarele pe părțile din față la liniile de alipire. 122: Prindeți cu ace buzunarul pe partea din stânga a feței între marcaje. 121 și 122: Coaseți buzunarele aproape de margini (1a).

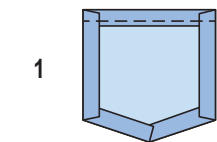

1a

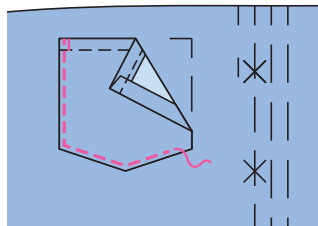

2 121 Clape

Așezați o clapă interfațată și una neinterfațată, fiecare cu fețele materialului dispuse față în față. Coaseți împreună de-a lungul marginilor exterioare, lăsând marginea dreaptă lungă deschisă pentru întorcere. Decupați rezervele de cusături la colțuri, în unghi. (2) Întoarceți clapele și apăsați. Tigheliți clapele la 7 mm (1/4 in) de marginea laterală și cea inferioară. (2a) Însăilați clapele de bridele din față între marcaje, astfel încât rezervele de cusătură se afle împreună și clapa este îndreptată în sus. (2b)

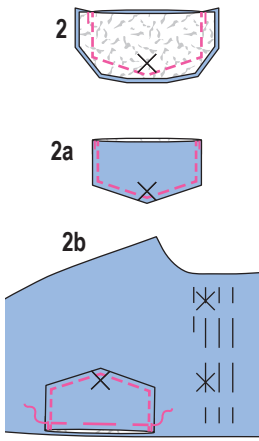

3 121, 122 Bride

Prindeți bridele exterioare cu fețele materialului dispuse față în față împreună cu marginile superioare ale părților din față. Prindeți cu ace bridele interioare de marginile superioare ale părților din față, cu dosul orientat spre față (cusătura numărul 1). Coaseți. (3) 121: Prindeți clapele între ele. Apăsăți bridele în sus, tigheliți aproape de cusăturile de îmbinare (3a). Coaseți la fel bridele din spate de marginea superioară din spate (cusătura numărul 2).

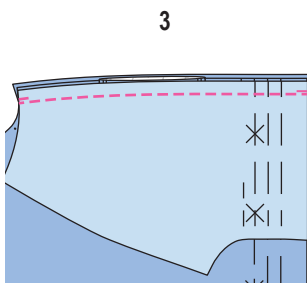

3a

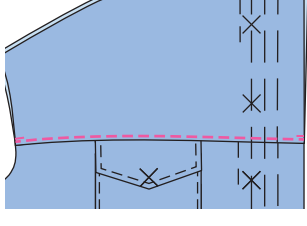

4 121, 122 Tiv

Aranjați rezerva la marginea inferioară a părților din față și din spate și apăsați pe dosul materialului. Lucrați pe fața articolului vestimentar pentru a coase cu tighel marginea la 1,2 cm (1/2 in) lățime.

4

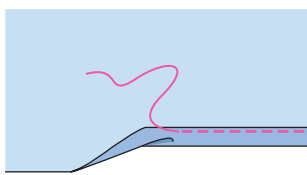

5 121, 122 Dublură față

Întoarceți către interior dublura față în față frontală pe „linia de pliere a dublurii” marcate, apăsați și coaseți de părțile din față cu rezerva întoarsă către interior.

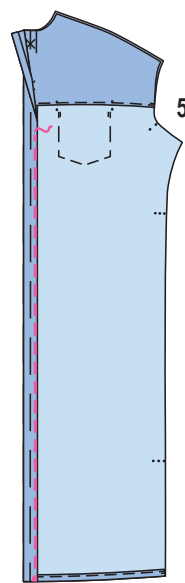

6 121, 122 Cusături de la umăr (înainte)

Realizați cusăturile de la umăr ale bridelelor exterioare cu fețele materialului dispuse față în față (cusătura numărul 3). Așezați împreună marginile cusăturii de la umăr ale bridelelor interioare cu fețele materialului dispuse față în față și trageți peste deschiderea de la gât, cu dosurile materialului dispuse față în față. Coaseți (cusătura numărul 3). Apăsăți rezervele de cusătură pe brida din spate. Coaseți cu tighel aproape de cusăturile de la umăr.

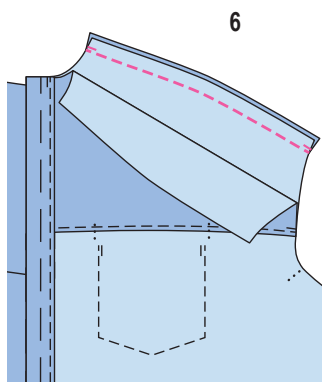

7 121, 122 Guler cu bandă de guler

Coaseți părțile gulerului cu fețele materialului dispuse față în față împreună de-a lungul marginilor exterioare (7). Taiati rezervele de cusătură și tăiați colțurile în unghi. Întoarceți gulerul și apăsați. Tigheliți la 7 mm (1/4 in) lângă marginile gulerului. Așezați părțile benzii de guler împreună, cu fețele materialului dispuse față în față, prinzând gulerul între ele (cusătura numărul 4). Coaseți de-a lungul marginilor din față și de sus ale benzii gulerului, începând și terminând în față exact pe linia de cusătură a marginii de îmbinare. Întoarceți banda pentru guler. Coaseți partea exterioară a benzii gulerului la marginea decolteului (cusătura numărul 5) (7a). Apăsăți rezervele de cusătură pe banda pentru guler. Întoarceți marginea părții interioare a benzii gulerului și coaseți de-a lungul cusăturii de îmbinare. Tigheliți banda de guler aproape în jurul marginilor.

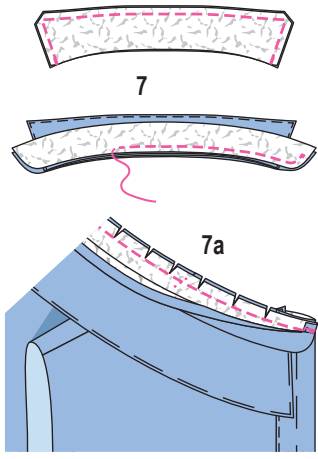

8 121, 122 Mâneci

Coaseți mânecile cu fețele materialului dispuse față în față împreună cu marginile de la subraț (cusătura numărul 6), potrivit marcajul de la capul mânecilor cu marcajul pentru umăr al bridei din spate. Taiati rezervele de cusătură la 7 mm (1/4 in) și apăsați-le pe articolul vestimentar.

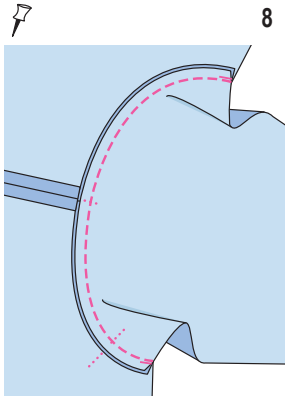

9 121, 122 Cusăturile de pe lateral

Realizați cusăturile de pe lateral și cusăturile mânecilor complet, până la capăt, până la marcajul șlițului (cusăturile numerele 121: 7, 122: 8) (9). Aranjați rezervele de cusătură și apăsați pentru a fi deschise. Apăsăți rezervele de la marginile șlițului pe dosul materialului și lucrați pe exteriorul articolului vestimentar pentru a tigheli marginile pe o lățime de 1,2 cm (1/2 in) (9a).

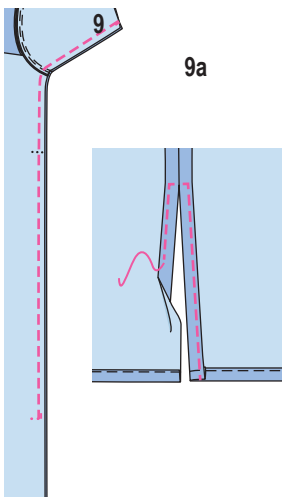

10 121 Tivuri mâneci

Tăiați rezervele la marginile inferioare ale mânecilor, la 1 cm (3/8 in). Apăsăți rezervele către interior. Pliati către interior la o lățime de 5 mm (3/16 in) și coaseți, întinzând ușor rezerva.

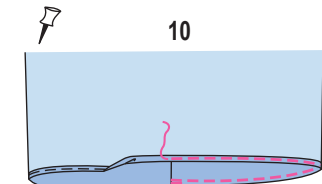

11 122 Tivuri mâneci

Aranjați marginile inferioare ale mânecilor, apăsați către interior și coaseți.

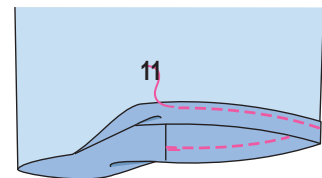

12 121 Curea de legare

Coaseți părțile de curea împreună, cu fețele materialului dispuse față în față, pentru a forma o bucată lungă. Apăsăți rezervele de cusătură pentru a se deschide. Pliati partea curelei de legare pe lungime, cu fața orientată către interior. Coaseți împreună marginile, lăsând un pic de cusătură deschisă pentru întoarcere (săgeți). Întoarceți cureaua. Coaseți deschiderea.

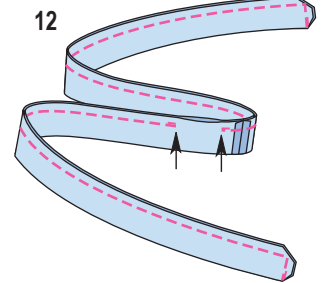

13 121, 122 Capse/butoniere/nasturi

Coaseți jumătățile superioare ale capselor în interior, pe dublura din partea dreaptă, după cum este marcat, fără a străpunge cu acul exteriorul articolului vestimentar. Coaseți jumătățile inferioare ale capselor pe față, în partea stângă. Coaseți o butonieră în diagonală, la capătul din dreapta al benzii pentru guler. Modificați mărimea butonierei pentru a se potrivi nasturilor dvs. Coaseți nasturile la capătul din stânga al benzii pentru guler. 121: Coaseți o butonieră pe lungime pe fiecare clapă. Coaseți nasturi pe buzunar.

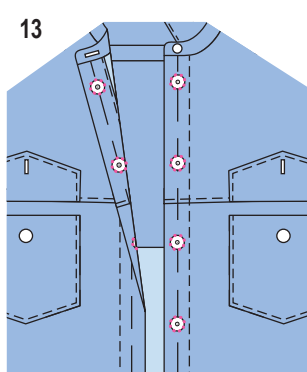

FUSTĂ ●●● MODELUL 123

la pag. 20

Mărimi Burda 36, 38, 40, 42, 44, 46

Lungime fustă 108 cm (42 1/2 in)

Fusta stă deasupra taliei

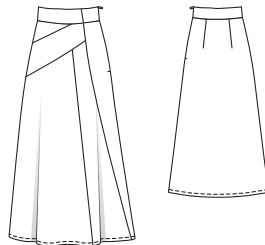

Prezentarea generală a tiparului

Linia roșie a tiparului, foaia A

Părțile de tipar de la 21 la 29

36
38
40
42
44
46

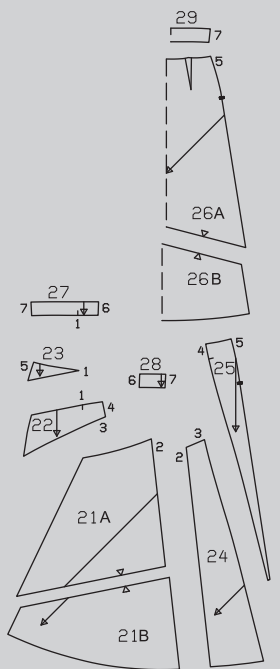

MATERIAL ȘI ACCESORII

Recomandare pentru material: Materiale ușoare pentru fuste cu ceva volum.
Material original: nailon.

Material necesar

Mărimi	36-46
Lățimea materialului	cm in
Material necesar (metri/yardzi)	2,80 3

Accesorii: Interfață fuzibilă, 1 fermoar invizibil, 30 cm (12 in) lungime și un picioruș presor special.

DECUPAREA BUCĂȚILOR DE MATERIAL

Părțile de tipar pe coală

Trasați părțile de tipar de pe coala de tipar. Lipiți părțile 21A și 21B și, de asemenea, 26A și 26B împreună pe liniile de îmbinare. Prindeți cu ace părțile tiparului pe material, după cum se indică în dispunerea tiparului.

Dispunerea tiparului

Material
123
140 cm 55" 36 - 46

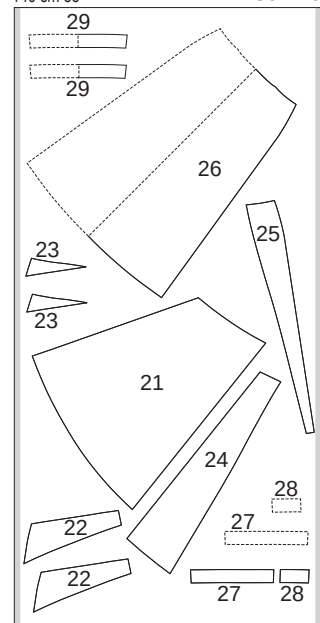

Tăiați dintr-un singur strat de material, cu fața orientată în sus. Părțile prezentate cu un contur întrerupt trebuie așezate pe material cu partea imprimată în jos.

Rezerve pentru cusătură și tiv

Adăugați 1,5 cm (5/8 in) pentru cusături, margini și tiv

Decuparea

21 panoul frontal inferior al fustei	1x
22 panoul frontal superior al fustei	2x
23 brida față	2x

24 panoul central din față al fustei	1x
25 panou lateral din față al fustei	1x
26 panoul din spate al fustei pe un pliu	1x
27 betelia din dreapta feței	2x
28 betelia din stânga feței	2x
29 betelia din spate pe un pliu	2x

Interfațarea Călcați cu fierul de călcat

părțile 27, 28 și 29 (dosul materialului). Călcați cu fierul de călcat banda Vilene pe marginile cusăturii panoului superior al părților 21, 22, 23 din față ale fustei. Pentru materialele foarte ușoare și moi, se poate interfața câte o parte 22 și 23.

Pornire rapidă pentru profesioniști

- 1 Panoul superior din față al fustei și brida din față
- 2 Panoul central din față al fustei
- 3 Panoul superior din față al fustei
- 4 Panoul lateral din față al fustei
- 5 Panoul din spate al fustei
- 6 Cusăturile de pe lateral
- 7 Betelie din față și din spate
- 8 Fermoar
- 9 Coaseți betelia interioară
- 10 Tiv

ASAMBLARE

1 123 Panoul frontal superior al fustei și brida din față

Așezați ambele panouri superioare din față ale fustei și bridele din față împreună, cu dosul orientat spre față. Însăilați împreună la marginile exterioare și tratați aceste părți ca un singur strat de material de acum înainte. Coaseți bridele din față cu fețele materialului dispuse față în față împreună cu panoul superior din față al fustei (cusătura numărul 1). Aranjați rezervele împreună și apăsați înspre partea de jos. Realizați un tighel aproape de cusătură.

2 123 Panoul central din față al fustei

Coaseți panoul central din față al fustei cu fețele materialului dispuse față în față împreună cu panoul inferior din față al fustei (cusătura numărul 2). Aranjați rezervele de cusătură împreună și apăsați într-o parte. Realizați un tighel aproape de cusătură.

3 123 Panoul superior din față al fustei

Coaseți panoul superior din față al fustei cu fețele materialului dispuse față în față împreună cu panoul inferior din față și cu panoul central din față al fustei (cusătura numărul 3). Aranjați rezervele de cusătură împreună și apăsați în sus. Realizați un tighel aproape de cusătură.

4 123 Panoul lateral din față al fustei

Coaseți panoul lateral din față al fustei cu fețele materialului dispuse față în față împreună cu panoul din față al fustei (cusătura numărul 4). Aranjați rezervele de cusătură împreună și apăsați spre o parte. Realizați un tighel aproape de cusătură.

5 123 Panoul din spate al fustei

Coaseți penele de panoul din spate al fustei și apăsați spre centru. Coaseți cu tighel aproape de cusăturile penselor.

6 123 Cusăturile de pe lateral

Realizați cusătura din dreapta (cusătura numărul 5). Aranjați rezervele de cusătură și apăsați pentru a fi deschise.

7123 Betelia din față și spate

Realizați cusătura panoului pe părțile interioare și exterioare ale beteliei din față (cusătura numărul 6). Apăsăți rezervele de cusătură spre centru și tigheliți aproape de cusătură. Așezați împreună părțile interioare și exterioare ale beteliei din față și din spate, cu fețele materialului dispuse față în față. Prindeți cu ace și realizați cusăturile din dreapta (cusătura numărul 7). Apăsăți rezervele de cusătură pentru a se deschide. Prindeți cu ace și coaseți părțile exterioare ale beteliei cu fețele materialului dispuse față în față împreună cu marginea superioară a fustei. Potriviiți cusăturile din partea dreaptă, centrele din față și din spate. Apăsăți rezervele pe betelie.

8123 Fermoar

Introduceți fermoarul invizibil la marginile șiițului de la cusătura din partea stângă; citiți „Sfatul util” - **Fermoare invizibile** - la sfârșitul suplimentului pentru cusut. Dinții fermoarului încep la linia superioară marcată a beteliei. Realizați cusătura din stânga de la marginile inferioare la fermoar. Aranjați rezervele de cusătură și apăsați pentru a fi deschise.

9123 Coaseți betelia interioară

Prindeți cu ace betelia interioară cu fețele materialului dispuse față în față împreună cu betelia exterioară. Pliatiți marginile beteliei din stânga cu 5 mm (3/16 in) înainte de fermoar și prindeți cu ace la marginea superioară. Întoarceți rezervele la marginile de deschidere cu benzile de fermoar în afară și prindeți-le cu ace la marginea superioară, peste capetele beteliei. Coaseți de-a lungul marginii superioare. Taiiați rezervele de cusătură.

Așezați betelia interioară în afară și coaseți la rezerve, cât mai apropiat posibil; citiți „Sfatul util” - Realizarea cusăturii pe dedesubt a unei dubluri. Întoarceți rezervele de la marginile deschiderii spre interior și apăsați marginea superioară. Întoarceți către interior marginea beteliei interioare și prindeți cu ace peste cusătura de îmbinare. Lucrați pe exteriorul articolului vestimentar pentru a coase cu tighel cusătura de îmbinare a gulerului, prinzând betelia interioară. Coaseți manual marginile beteliei interioare de la cusătura din stânga la benzile de fermoar.

10123 Tiv

Aranjați rezerva de la marginea inferioară și apăsați pe dosul materialului. Lucrați pe fața articolului vestimentar pentru a coase cu tighel marginea la 1,2 cm (1/2 in) lățime.

ROCHIE ●●● MODELUL 124

la pag. 50
Mărimi Burda 36, 38, 40, 42, 44
Lungime de la talie 54 cm (21 1/4 in)



Prezentarea generală a tiparului

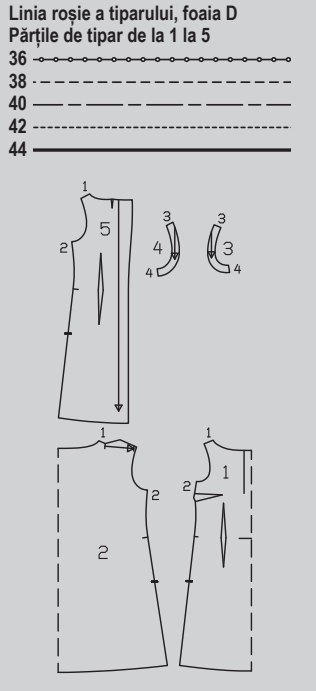

MATERIAL ȘI ACCESORII

Recomandare pentru material: Materiale ușoare și fluide pentru rochii.

Material original: Crep șifon (I), crep satin (II). Căptușeală.

Material necesar

Mărimi	36 - 40	42, 44
Lățimea materialului în	cm	Material necesar (metri/yarzi)
Materialul I	120	2,40 2%
	47	2,50 2%
Materialul II	145	0,60 ⅓
	57	
Căptușeală	140	1,80 2
	55	

Accesorii: Interfață fuzibilă. 1 fermoar invizibil, cu o lungime de 40 cm (16 in) și un picioruș presor special. Elemente de fixare a bretelei de umăr. „Pietre prețioase” cusute, de exemplu, Luminous Green - Swarovski Elements: câte 24 de pietre nr. de catalog 3230, nr. de catalog 3251 și nr. de catalog 3223, precum și 8 pietre nr. de catalog 3210. 8 pietre rotunde aplicate prin călcare cu fierul de călcat (Swarovski Hotfix), Ø 6 mm (1/4 in)

DECUPAREA BUCĂȚILOR DE MATERIAL

Părțile de țipar pe coală

Trasați părțile de țipar de pe coala de țipar. Săgeata pliseului de pe partea 2 este pentru mărimea 36. Pentru celelalte dimensiuni, marcați săgeata în mod corespunzător. Prindeți cu ace părțile tiparului pe material, după cum se indică în dispunerea tiparului. Marcați părțile de la a la e direct pe material.

Rezerve pentru cusătură și tiv

Adăugați 1,5 cm (5/8 in) pentru cusături și margini și 4 cm (1 5/8 in) pentru tiv. Măsurătorile pentru părțile de la a la e includ rezerve. Taiiați bucățile de căptușeală cu rezerve de cusătură și tiv de 1,5 cm (5/8 in).

Dispunerile tiparului

Materialul I

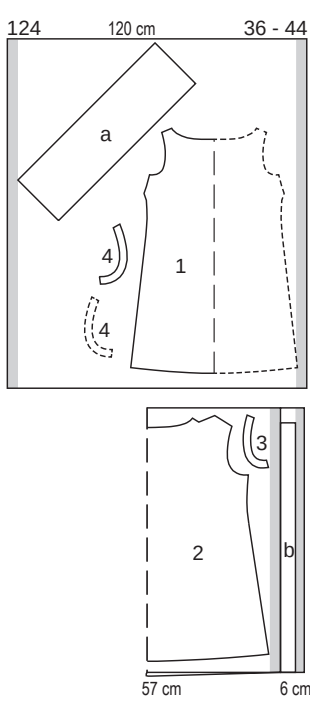

Materialul II

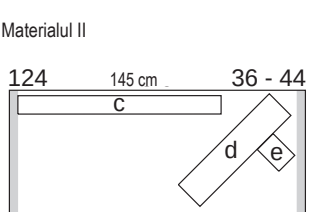

Căptușeală



Căptușeală

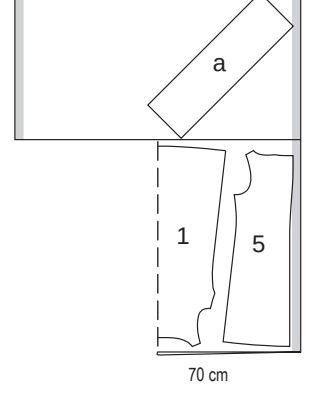

Pliatiți materialul așa cum se arată în dispunerea tiparului. Cu un strat dublu de material, fața materialului se află în interior. Cu un singur strat de material, fața este orientată în sus. Taiiați partea din dreapta și din stânga în oglindă.

Bucați tăiate pe măsură

Mărimi	36	38	40	Lățime pentru toate mărimile (cm/in)
	Lungime (cm/in)			
a	71,5 28%	73 28%	74,5 29%	23 9
b	96 37%	97 38%	98 38½	6 2%
c	96 37%	97 38%	98 38½	9 3½
d	63 24¾			15 6
e	15 6			11 4%

Mărimi	42	44	Lățime pentru toate mărimile (cm/in)
	Lungime (cm/in)		
a	76 29%	77,5 30½	23 9
b	99 39	100 39%	6 2%
c	99 39	100 39%	9 3½
d	63 24¾		15 6
e	15 6		11 4%

Decuparea

Materialul I

1 față pe un pliu 1x
2 spate pe un pliu 1x
3 dublură subraț față 2x
4 dublură subraț spate 2x
a guler tăiat pe diagonala materialului 1x
b benzi de susținere 1x

Materialul II

c bandă 1x
d fundă 1x
e nod de fundă 1x

Căptușeală

1 față pe un pliu 1x
5 spate 2x
a guler tăiat pe diagonala materialului 1x

Interfațarea Călcați cu fierul de călcat părțile 3, 4, b și c (dosul materialului).

Pornire rapidă pentru profesioniști
1 Bandă
2 Pense/pliseuri
3 Cusăturile de la umăr/cusătura din partea dreaptă
4 Fermoar invizibil/cusătura de pe partea stângă
5 Asamblați căptușeala
6 Coaseți căptușeala
7Găurile pentru mâneci
8 Guler
9 Motive
10 Fundă
11 Elemente de fixare a bretelei de umăr
12 Tiv

ASAMBLARE

1124 Bandă
Aranjați marginile longitudinale ale benzii de susținere. Prindeți cu ace banda cu dosurile cu materialului dispuse față în față împreună cu partea din față, astfel încât banda să fie de-a lungul părții centrale din față. Coaseți banda de-a lungul marginilor. Însăliți pe lungime marginile benzii la o lățime de 1,5 cm (5/8 in) către interior; nu

apăsăți. Prindeți cu ace banda pe partea din față și coaseți manual aproximativ 3 mm (1/8 in) lângă margini, cosând doar marginile care se află dedesubt, fără a străpunge exteriorul materialului. Însăliți capătul superior al benzii la decolteu.

2124 Pense/pliseuri

Coaseți pensele din față. Apăsăți pensele de la bust în jos, apăsați pensele pe lungime spre centru. Așezați pliseurile pe partea din spate, în direcția săgeții, și însăliți la marginile de la umeri. Rezerva de cusătură de la marginile găurii pentru mânecă depășește pliul pliseului.

3124 Cusături de la umăr/cusătură în dreapta

Realizați cusăturile de la umăr și cusăturile din dreapta. Taiiați rezervele la 7 mm (1/4 in), aranjați-le împreună și apăsați-le pe spate.

4124 Fermoar invizibil/cusătura din stânga

Introduceți fermoarul invizibil la marginile deschiderii din stânga; citiți „Sfatul util”. Realizați cusătura din stânga de la marginile inferioare la fermoar. Taiiați rezervele de cusătură și apăsați pentru a fi deschise.

5124 Asamblați căptușeala

Realizați cusătura din centrul spatelui și pensele pe căptușeală. Realizați cusăturile de la umăr și de pe lateral, lăsând șlițul pentru fermoar deschis în partea opusă pe materialul vizibil al articolului vestimentar.

6124 Coaseți căptușeala

Așezați căptușeala în interiorul rochiei, cu dosurile materialului dispuse față în față și întoarceți către interior marginile la benzile de fermoar pentru a le coase. Însăliți căptușeala care nu a fost întoarsă către interior la marginile de la găurile pentru mâneci și decolteu.

7124 Găuri pentru mâneci

Realizați cusăturile de la umeri și cusăturile din dreapta ale dublurilor găurilor pentru mâneci (în partea opusă rochiei). Aranjați marginile dublurii interioare. Coaseți dublura cu fețele materialului dispuse față în față împreună cu marginile subrațului. Taiiați rezervele de cusătură. Așezați dublurile în gaura pentru mâneci și coaseți de rezervele de cusătură aproape de cusătură. Întoarceți dublurile către interior și apăsați marginile, fără să apăsați pliseurile din spate. Coaseți manual marginile interioare ale dublurii. Întoarceți către interior marginile înguste ale dublurii și coaseți la benzile de fermoar.

8124 Guler

Însăliți împreună părțile de guler din materialul vizibil și căptușeala cu dosurile materialului dispuse față în față. De acum înainte, lucrați cu aceste părți ca și când ar fi un strat de material. Coaseți marginile înguste ale gulerului cu fețele materialului dispuse față în față (= cusătura din centrul spatelui). Apăsăți rezervele de cusătură pentru a se deschide. Apăsăți rezerva de la marginea interioară a gulerului spre interior. Coaseți marginea exterioară a gulerului, cu fețele materialului dispuse față în față, împreună cu marginea decolteului. Așezați rezervele de cusătură pe guler. Coaseți marginea interioară la cusătura de îmbinare. Nu apăsați gulerul. Pliatiți gulerul

pe jumătate spre exterior.

9124 Motive

În mijlocul benzii din față, marcați 8 puncte pentru motive cu un creion cu mină moale: Distanțați punctul de sus la 3,5 cm (1 1/2 in) sub cusătura de îmbinare a gulerului. Distanțați punctul de jos la 15 cm (6 in) deasupra liniei tivului. Marcați încă 6 la intervale egale între ele. Atașați pietrele rotunde Hotfix în aceste puncte. Aranjați restul pietrelor prețioase deasupra și dedesubtul celor rotunde, așa cum se arată în fotografia modelului și coaseți-le manual. Îndepărtați firele de însăilare de pe benzi.

10124 Fundă

Pliatiți partea pentru fundă pe lungime, cu fata orientată către interior. Coaseți împreună marginile benzii, lăsând un pic de cusătură deschisă pentru întoarcere. Taiiați rezervele de cusătură. Întoarceți banda și apăsați marginile pe față, dar nu apăsați pe marginea de pliere. Coaseți deschiderea. Formați banda într-o fundă de aproximativ 15 cm (6 in) și lăsați capetele mai lungi, cu aceeași lungime. Pliatiți partea nodului fundei cu fața orientată spre interior și coaseți marginile înguste împreună. Apăsăți rezervele de cusătură pentru a se deschide. Întoarceți nodul. Apăsăți marginile astfel încât cusătura să fie centrată. Încreețiți nodul și înfășurați-l în jurul mijlocului fundei. Coaseți capetele nodului împreună în spate. Coaseți funda de bandă între motivele 2 și 3.

11124 Elemente de fixare a bretelei de umăr

Coaseți dispozitivele de prindere a curelei de umăr pe partea interioară a îmbrăcămintei, la cusăturile umerilor, fără a le străpunge în exteriorul hainei.

12124 Notă importantă pentru tiv:

Dacă materialul este deosebit de delicat, greutatea pietrelor din partea din față a rochiei poate cauza lăsarea sa. În acest caz, vă recomandăm să coaseți partea din față la căptușeală, din partea de sus până la nivelul bustului, între pietre, cu cusături de mână mici, invizibile. Lăsați rochia pe un umerăș timp de aproximativ 2 zile. Apoi, în timpul probei, egalizați marginea de jos (marcajul pentru tivul fustei). Întoarceți rezerva pentru tiv către interior și coaseți lejer manual. Coaseți tivul căptușelii ca să fie aproximativ 2 cm (3/4 in) mai scurtă decât rochia.

ROCHIE ●●● MODELUL 125

la pag. 45
Mărimi Burda 36, 38, 40, 42, 44
Lungimea de la îmbinarea fustei 50 cm (20 in)

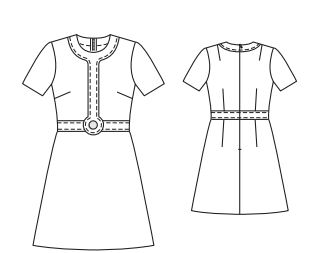

Prezentarea generală a tiparului

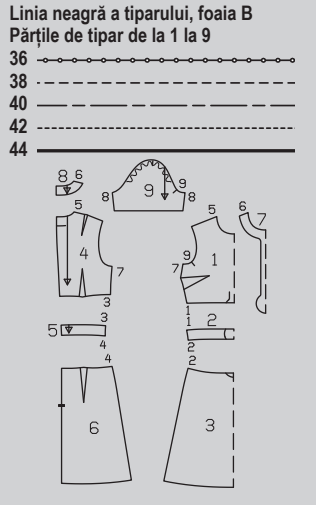

MATERIAL ȘI ACCESORII

Recomandare pentru material: Materiale ușoare pentru rochii, cu ceva volum.

Material original: Piqué. Căptușeală.

Material necesar

Mărimi	36 - 40	42, 44
Lățimea materialului în	cm	Material necesar (metri/yarzi)
Material	140	1,40 1½
	55	1,65 1¾
Căptușeală	140	0,55 ⅓
	55	

Accesorii: Interfață fuzibilă. 1 fermoar invizibil, 60 cm (24 in) lungime și un picioruș presor special. 1 nasture mare.

DECUPAREA BUCĂȚILOR DE MATERIAL

Părțile de țipar pe coală

Trasați părțile de țipar de pe coala de țipar. Linia de alipire de pe partea 4 este marcată pentru mărimea 36. Pentru celelalte dimensiuni, marcați linia în mod corespunzător. Prindeți cu ace părțile tiparului pe material, după cum se indică în dispunerea tiparului.

Rezerve pentru cusătură și tiv

Adăugați 1,5 cm (5/8 in) pentru cusături și margini și 4 cm (1 5/8 in) pentru tiv și tivul nececii. Taiiați bucățile de căptușeală cu rezerve de cusătură și tiv de 1,5 cm (5/8 in).

Decuparea

Material

1 față pe un pliu 1x
2 betelie față pe un pliu 1x
3 panoul din față al fustei pe un pliu 2x
4 spate 2x
5 betelie spate 2x
6 panoul din spate al fustei 2x
7 bandă decolteu față și bandă față pe un pliu 1x
8 bandă decolteu spate 2x
9 mânecă 2x

Căptușeală părțile 2, 5, 7 și 8.
Interfațarea Călcați cu fierul de călcat părțile 2, 5, 7 și 8 (dosul materialului).

Dispunerea tiorului
Material

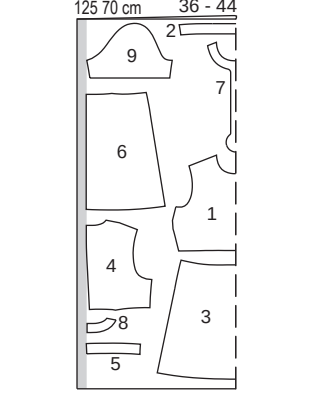

Decupați dintr-un strat dublu de material, cu fața îndreptată către interior. Așezați părțile de căptușeală pe materialul de căptușeală cât mai economic posibil.

Pornire rapidă pentru profesioniști
1 Pense
2 Betelii
3 Cusăturile de la umăr
4 Bandă
5 Cusăturile de pe lateral
6 Betelie/căptușeală
7 Fermoar invizibil/ Cusătura din centrul spatelui
8 Asamblați mânecile/ atașați mânecile
9 Tiv
10 Nasture

ASAMBLARE

1125 Pense

Coaseți pensele de la bust și apăsați-le în sus. Coaseți pensele pe părțile din spate și de pe panourile din spate ale fustei. Apăsăți pensele spre centru.

2125 Betelii

Coaseți partea din față a beteliei de panoul din față și din spate al fustei. Coaseți partea de betelie din spate la părțile din spate și la panourile din spate ale fustei. Apăsăți rezervele de cusătură pe benzi. Coaseți cu tighel benzile la 7 mm (1/4 in) lățime, lângă cusături.

3125 Cusăturile de la umăr

Realizați cusăturile de la umăr. Apăsăți rezervele de cusătură pentru a se deschide.

4125 Bandă

Realizați fiecare cusătură de la umeri pe materialul vizibil și pe căptușeală. Coaseți partea de căptușeală a benzii cu fețele materialului dispuse față în față împreună cu banda din material vizibil, lăsând marginea de la decolteu și capetele din spate deschise. Taiiați rezervele de cusătură și creștați la câteva intervale de-a lungul curbelor. Întoarceți banda și apăsați pe margini. Însăliți căptușeala pe partea inferioară a marginilor de deschidere. Lucrați din interior și coaseți banda de marginea decolteului cu fața orientată spre dos. Taiiați rezervele de cusătură. Așezați banda în sus și rezervele de cusătură în jos. Coaseți partea din față și din spate la rezervele de cusătură aproape de cusătură. Întoarceți

banda către exterior și apăsați marginea decolteului. Prindeți cu ace banda la linile de alipire în față și în spate, cosând la 7 mm (1/4 in) lățime.

5125 Cusăturile de pe lateral

Realizați cusăturile de pe lateral.

6125 Betelie/căptușeală

Realizați cusăturile de pe lateral pe părțile de căptușeală ale beteliei. Apăsați rezervele de la marginile de sus și jos ale benzii către interior. Prindeți cu ace banda cu dosurile materialului dispuse față în față împreună cu banda cusută și coaseți manual marginea de sus și de jos la cusăturile de îmbinare.

7125 Fermoar invizibil/cusătura din centrul spatelui

Introduceți fermoarul la marginile deschiderii din spate; citiți „Sfatul util”. Realizați cusătura din spate, de la marginile inferioare la fermoar. Întoarceți către interior capetele de sus ale benzii și coaseți-le împreună cu rezervele de cusătură la marginea decolteului.

8125 Asamblați mânecile/atașați mânecile

Realizați cusăturile mânecilor. Apăsați rezervele pentru tivul mânecii către interior și coaseți manual. Atașați mânecile, slăbite.

9125 Tiv

Apăsați rezerva pentru tiv către interior și coaseți manual.

10125 Nasture

Coaseți butonul pe banda din față.

ROCHIE ●●● MODELUL 126

de la pagina 48

Mărimi Burda 36, 38, 40, 42, 44

Lungime de la talie 56 cm (22 1/4 in)

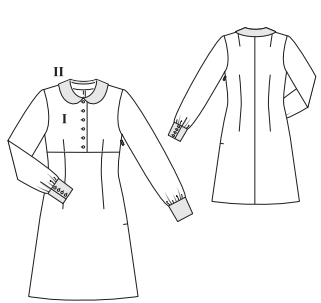

MATERIAL ȘI ACCESORII

Recomandare pentru material: Materiale fine și fluide.

Material original: Satin de mătase cu imprimeu (I). Crep satin uni ca material contrastant (II).

Mărimi	36 - 40	42, 44
Lățimea materialului în	cm	Material necesar (metri/yarzi)
Material	135 53%	1,95 2½ 2,10 2¼
Material contrastant	135 53%	0,40 ½

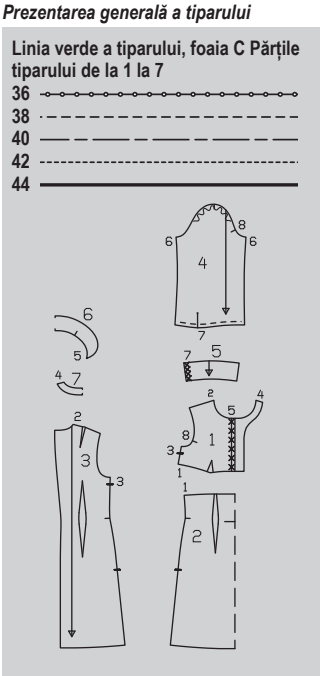

Accesorii: Interfață fuzibilă.

1 fermoar invizibil, cu o lungime de 40 cm (16 in) și un picioruș presor special. 14 nasturi mici de tip bilă.

DECUPAREA BUCĂȚILOR DE MATERIAL

Părțile de tipar pe coală

Trasați părțile de tipar de pe coala de tipar. Butonierele de pe partea 1 sunt marcate pentru mărimea 36. Pentru mărimile 38 - 44, marcați butoniera superioară la aceeași distanță de marginea decolteului ca pentru mărimea 36. Butoniera de jos este la fel pentru toate mărimile. Amplasați celelalte butoniere la distanțe egale între acestea. Butonierele de pe partea 5 sunt marcate pentru mărimea 36. Pentru cealalte mărimi, modificați marcajul butonierelor conform liniilor aferente mărimii. Prindeți cu ace părțile tiparului pe material, după cum se indică în dispunerea tiparului. Marcați partea a direct pe material.

Rezerve pentru cusătură și tiv

Adăugați 1,5 cm (5/8 in) pentru cusături și margini și 4 cm (1 5/8 in) pentru tiv. Măsurătorile pentru partea a includ rezerve.

Bucăți tăiate pe măsură

Mărimi	36 - 44	Lățime pentru toate mărimile (cm/in)
	Lungime (cm / in)	
a	16 6¼	3 1½

Decuparea

Materialul I

1 față sus	2x
2 față jos pe un pliu	1x
3 spate	2x
4 mânăcă	2x
7 dublură spate pe un pliu	1x
a bandă de prindere pentru întărire/șlițuri mânăcă	2x
Materialul II	
5 manșetă	4x
6 guler pe un pliu	2x

Dispunerile tiparului

Materialul I

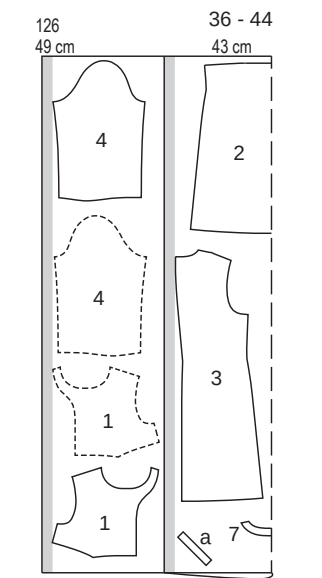

Materialul II

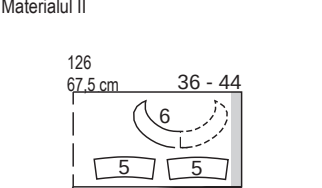

Pliati materialul așa cum se arată în dispunerea tiparului. Fața materialului este orientată către interior la un material cu două straturi. Părțile prezentate cu un contur întrerupt trebuie așezate pe material cu partea imprimată în jos.

Interfațarea Călcați cu fierul de călcat părțile 5, 6 și 7 precum și dublurile părții 1 la linia de PLIERE - FOLD (dosul materialului). De asemenea, călcați cu fierul de călcat benzi de interfață, de 2 cm (3/4 in) lățime, pe marginile de deschidere ale fermoarului.

Pornire rapidă pentru profesioniști

- Cusătura din centrul spatelui/pense
- Față
- Cusăturile de la umăr/cusătura din partea dreaptă
- Fermoar invizibil/ Cusătura din partea stângă
- Guler
- Dublură
- Șlițurile mânecilor
- Cusăturile de la mânăcă/încrețiți mânecile
- Manșete
- Atașați mânecile slăbite
- Tiv
- Butoniere/nasturi

ASAMBLARE

1126 Cusătura din centrul spatelui/pense
Realizați cusătura din centrul spatelui. Tăiați rezervele de cusătură la 7 mm (1/4 in) și apăsați-le spre o parte. Coaseți pensele de pe părțile din față și din spate și apăsați spre centru.

2126 Față

Așezați dublura față în față pe părțile superioare din față spre interior pe linia de pliere și însăilați la marginea inferioară. Așezați partea superioară dreaptă din față pe partea superioară stângă din față, potrivindu-le centrele. Însăilați marginile împreună în partea de jos. Coaseți părțile superioare din față la partea inferioară din față. Apăsați rezervele de cusătură în jos.

3126 Cusături de la umăr/cusătură în dreapta

Realizați cusăturile de la umăr și cusăturile din dreapta. Apăsați rezervele de cusătură de la umăr pe spate și rezervele de cusătură laterale pentru a rămâne deschise.

4126 Fermoar invizibil/cusătura din stânga

Introduceți fermoarul invizibil la marginile deschiderii din stânga, între marcajele șlițului; citiți „Sfatul util” de la sfârșitul suplimentului pentru cusut. Lăsați libere capetele superioare ale benzilor de fermoar. Dinții fermoarului încep la marcajul șlițului. Realizați cusătura din partea stângă deasupra și dedesubtul fermoarului.

5126 Guler

Coaseți împreună părțile de guler de-a lungul marginilor exterioare cu fețele materialului dispuse față în față. Tăiați rezervele de cusătură. Întoarceți gulerul și apăsați. Însăilați marginile gulerului împreună și însăilați de marginea decolteului, de la cusătura cu numărul 5, fără a prinde dublura.

6126 Dublura

Așezați dublurile față în față frontale pe față în afară și coaseți de dublura din spate. Coaseți dublura de la marginile din față (marginea de pliere) până la marginea decolteului, prinzând gulerul între ele. Tăiați rezervele de cusătură. Așezați dublura în sus la decolteu și coaseți până la rezervele de cusătură cât mai aproape de cusătură. Întoarceți dublura către interior și coaseți la cusături. Coaseți de marginile din față.

7126 Și

Tăiați șlițurile mânecii după cum indică marcajul. Despărțiți marginile tăiate într-o linie dreaptă și coaseți cât mai îngust posibil de o margine longitudinală a benzii de legare. Apăsați banda de legare peste cusătura de îmbinare în șliț, întoarceți către interior pe o lățime de 7 mm (1/4 in), întoarceți și coaseți pe interior la cusătura de îmbinare. Îmbinați banda de legare la 45° pe interior, în partea de sus a șlițului. Realizați butonierele pe marginile din față ale șlițului pe interior și însăilați la marginea inferioară.

8126 Cusăturile de la mânăcă/încrețiți mânecile

Realizați cusăturile mânecilor. Încrețiți marginile inferioare are mânecilor pentru a se potrivi lățimii manșetelor.

9126 Manșete

Așezați două bucăți de manșete împreună, cu fețele materialului dispuse față în față. Coaseți de-a lungul marginii înguste și a celei de jos, începând și terminând la marginile înguste exact pe linia de cusătură a marginii de îmbinare. Întoarceți manșetele. Coaseți manșetele de margi-

nile inferioare ale mânecilor, coaseți de marginile interioare întoarse către interior. Realizați butonierele la capetele din față ale manșetelor, după cum este marcat.

10126 Atașați mânecile slăbite

Atașați mânecile slăbite.

11126 Tiv

Apăsați rezerva pentru tiv către interior și coaseți manual.

12126 Butonieră/nasturi

Realizați butonierele pe partea din dreapta a feței, după cum este marcat. Coaseți nasturele pe stânga pentru se potrivi cu butoniera.

ROCHIE ●●● MODELUL 127

la pag. 51

Mărimi Burda 34, 36, 38, 40, 42

Lungime de la talie 50 cm (20 in)

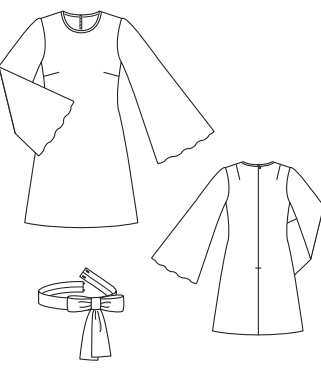

Prezentarea generală a tiparului

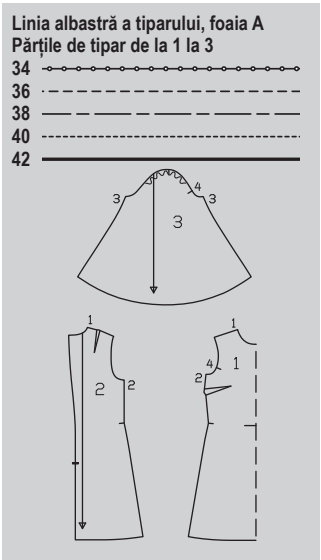

MATERIAL ȘI ACCESORII

Recomandare de material: materiale ușoare, diafane pentru rochii, materiale usoare, opace pentru căptușeală.

Material original: Șifon imprimat, crep satin uni pentru căptușeală

Mărimi	34 - 38	42, 44
Lățimea materialului în	cm	Material necesar (metri/yarzi)
Material	140 55	2,20 2½ 2,50 2¼
Căptușeală	135 53%	1,35 1½

Accesorii: Interfață fuzibilă.

1 fermoar invizibil, 60 cm (24 in) lungime și un picioruș presor special. 2 capse moș și babă.

DECUPAREA BUCĂȚILOR DE MATERIAL

Părțile de tipar pe coală

Trasați părțile de tipar de pe coala de tipar. Prindeți cu ace părțile tiparului pe material, după cum se indică în dispunerea tiparului. Marcați părțile de la a la e direct pe material.

Rezerve pentru cusătură și tiv
Adăugați 1,5 cm (5/8 in) pentru cusături, margini, tiv și tivul mânecii. Măsurătorile pentru părțile de la a la e includ rezerve.

Dispunerile tiparului

Material

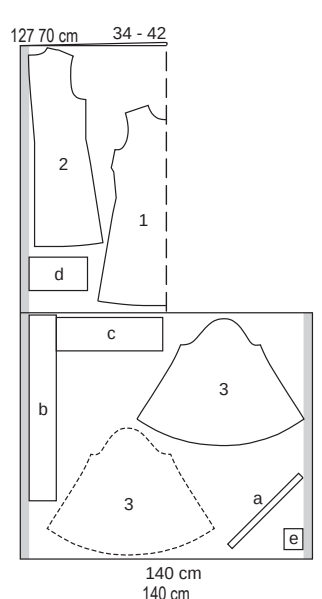

Căptușeală:27

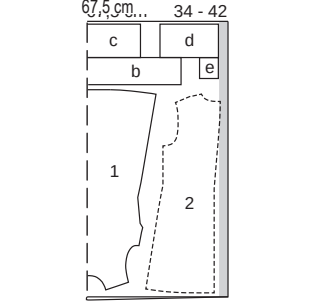

Pliati materialul așa cum se arată în dispunerea tiparului. Cu un strat dublu de material, fața este îndreptată către interior. Cu un singur strat de material fața este îndreptată în sus. Tăiați mânăca dreaptă și stângă în oglindă.

Bucăți tăiate pe măsură				
Mărimi	34	36	38	Lățime pentru toate mărimile (cm/in)
	Lungime (cm / in)			
a	44 17%	45 17%	46 18%	3 1½
b	73 28¾	77 30%	81 31%	13 5½
c		50 19¾		16 6¼
d		28 11		16 6¼
e		10 4		9 3½

Mărimi	40	42	Lățime pentru toate mărimile (cm/in)
	Lungime (cm / in)		
a	47 18½	48 18%	3 1½
b	85 33½	89 35	13 5½
c		50 19¾	16 6¼
d		28 11	16 6¼
e		10 4	9 3½

Decuparea

Material

1 față pe un pliu	1x
2 spate	2x
3 mânăcă	2x
a bandă de legare de întărire/decolteu	1x
b curea	1x
c fundă	2x
d cozi de fundă	1x
e nod de fundă	1x

Căpțușiți părțile 1 și 2 și, de asemenea, de la b la e.

Interfațarea Călcați cu fierul de călcat partea de căptușeală b (dosul materialului).

Pornire rapidă pentru profesioniști

- Pense
- Fermoar invizibil/ Centru spate cusătură
- Cusăturile de la umăr/cusăturile de pe lateral
- Asamblați căptușeala
- Coaseți căptușeala
- Legăți marginea decolteului
- Cusăturile de la mânăcă
- Tivurile mânecilor
- Atașați mânecile slăbite
- Tiv
- Curea/fundă
- Fundă

ASAMBLARE

1127 Pense

Coaseți pensele. Pensele de la piept în jos, pensele de la spate spre centru.

2127 Fermoar invizibil/cusătura din centrul spatelui

Introduceți fermoarul invizibil la marginile deschiderii din spate; citiți „Sfatul util” - **Fermoare invizibile** - la sfârșitul suplimentului pentru cusut. Fermoarul începe la 7 mm (1/4 in) sub marcajul decolteului. Realizați cusătura din spate, de la marginile inferioare la fermoar. Aranjați rezervele de cusătură și apăsați pentru a fi deschise.

3127 Cusături de la umăr/cusăturile de pe lateral

Realizați cusăturile de la umăr, exact pe linia marcată a decolteului. Realizați cusăturile laterale. Tăiați rezervele la 7 mm (1/4 in), aranjați-le împreună și apăsați-le pe spate.

4127 Asamblați căptușeala

Coaseți pensele și cusăturile căptușelii, lăsând șlițul pentru fermoar deschis cu 5 cm (2 in) mai lung decât pe rochie.

5127 Coaseți căptușeala

Așezați căptușeala în interiorul rochiei cu fața orientată spre do, întoarceți-o către interior și coaseți-o la benzile fermoarului. Însăilați căptușeală la decolteu lângă rezerva de cusătură și însăilați căptușeală pe dedesubtul marginilor găurii pentru mânăcă

6127 Legați decolteul

Tăiați rezerva de cusătură la marginea decolteului. Pliati banda de legare pentru întărire pe lungime, cu dosul orientat spre interior. Prindeți cu ace banda pliată de-a lungul marginii decolteului și coaseți la 5 mm (3/16 in) lățime. Așezați banda de întărire în sus, întoarceți capetele către interior. Apăsați banda de întărire peste margine, spre interior și coaseți manual la cusătura de îmbinare, având în final o lățime de 5 mm (3/16 in).

7127 Cusăturile de la mânăcă

Realizați cusăturile mânecilor. Tăiați rezervele de cusătură, aranjați-le și apăsați spre spate.

8127 Tivuri mâneci

Aranjați marginile inferioare ale mânecilor folosind cusături în zigzag apropiate. Apăsați rezerva pe dosul materialului. Tigheliți marginea de pliere folosind cusături în zigzag apropiate. Tăiați rezerva în exces pe interior aproape de cusătură; citiți și „Sfatul util” - **Aranjarea cu o cusătură în zigzag** - la sfârșitul suplimentului pentru cusut.

9127 Atașați mânecile slăbite

Atașați mânecile slăbite. Tăiați rezervele de cusătură, aranjați-le împreună și apăsați rezervele spre mâneci, la capul mânecii.

10127 Tiv

Aranjați marginea pentru tiv a rochiei și marginea pentru tiv a căptușelii folosind cusături în zigzag apropiate.

11127 Curea/fundă

Însăilați părțile de căptușeală pe dedesubtul curelei și a părților fundei cu fața orientată spre dos. De acum înainte, lucrați cu aceste părți ca și când ar fi un strat de material. Pliati cureaua pe lungime, cu fața orientată către interior. Coaseți împreună marginile longitudinale, lăsând o porțiune de 5 cm (2 in) deschisă pentru întoarcere. Apăsați rezervele de cusătură pentru a fi deschise, peste marginea mesei de călcat. Poziționați cusătura astfel încât să fie centrată și coaseți peste capete. Întoarceți cureaua, apăsați și coaseți deschiderea. Pentru a fixa cureaua, coaseți capse moș și babă pe față și pe dedesubtul capetelor.

12127 Fundă

Pliati părțile pentru fundă și nodul fundei pe lungime și coaseți marginile pe lungime împreună. Întoarceți. Formați

Disponerile tiparului

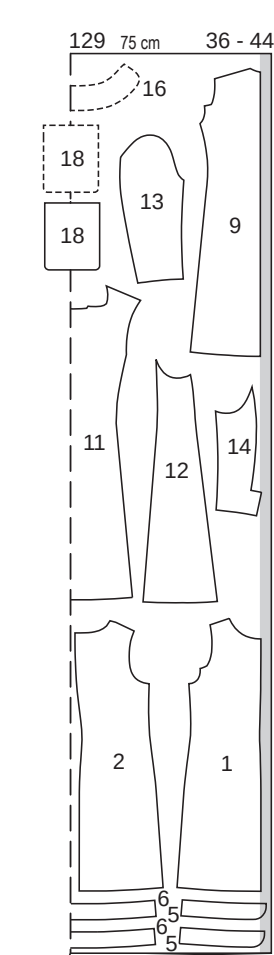

Materialul II

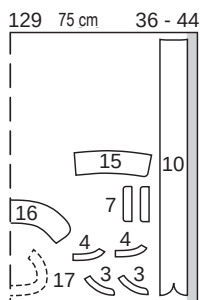

Decuparea

Rochie

Materialul I

- 1 față 2x
- 2 spate 2x
- 5 bandă tiv față 4x
- 6 bandă tiv spate pe un pliu 2x

Materialul II

- 3 bandă decolteu față 4x
- 4 bandă decolteu spate 4x
- 7 bordură 4x

Căptușeală

- 8 parte pentru buzunar asemenea, părțile 1 și 2. 4x și, de

Căptușeală

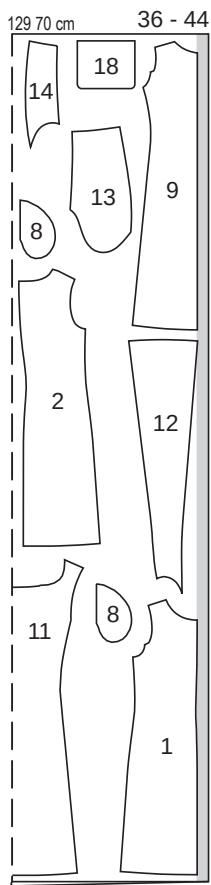

Decupați dintr-un strat dublu de material, cu fața îndreptată către interior. Decupați partea 18 dintr-un singur strat de material rămas.

Sacou

Materialul I

- 9 față 2x
 - 11 spate pe un pliu 1x
 - 12 parte laterală 2x
 - 13 partea superioară a mânecii 2x
 - 14 partea inferioară a mânecii 2x
 - 16 gulerul superior pe un pliu 1x
 - 18 buzunar 2x
- Materialul II
- 10 bandă față 2x
 - 15 dublură mănecă 2x
 - 16 sub guler pe un pliu 1x
 - 17 dublura întăriturii de dedesubtul gulerului pe un pliu 1x

Căptușiți părțile 9, 13 și 14 până la linia de căptușeală, partea 11 până la linia de căptușeală și la centrul spatelui, cu un pliseu lejer de 2 cm (3/4 in), partea 18 minus lățimea dublurii.

Interfațarea Călcați cu fierul de călcat părțile 3, 4, 5, 6, 7, 15, 16, 17 (dosul materialului). Interfațați partea 10 până la linia de pli. Pe părțile 18, interfațați dublura față în față. De asemenea, interfațați rezervele pentru tiv. La marginile deschiderii buzunarelor de pe rochie (pensele din față), călcați, de asemenea, cu fierul de călcat benzi de interfațare cu o lățime de aprox. 5

Pornire rapidă pentru profesioniști

Rochie

- 1 Pense pe lungime în față cu buzunar cu bordură
 - 2 Pense
 - 3 Cusăturile de la umăr
 - 4 Banda decolteului
 - 5 Fermoar invizibil/cusătura din centrul spatelui
 - 6 Asamblați căptușeala
 - 7 Coaseți căptușeala
 - 8 Cusăturile de pe lateral pe materialul vizibil/căptușeală
 - 9 Banda decolteului
 - 10 Bandă pentru tiv
- ### Sacou
- 11 Pense
 - 12 Benzi
 - 13 Cusături panou/Cusăturile de la umăr
 - 14 Dublură/guler
 - 15 Buzunare
 - 16 Măneci
 - 17 Atașați mănecile slăbite
 - 18 Tiv
 - 19 Asamblați căptușeala
 - 20 Coaseți căptușeala
 - 21 Tigheliți benzile, butoniere/nasturi

cm (2 in). Călcați cu fierul de călcat banda de întărire Vilene pe marginile găurilor pentru mănecă și deschiderea fermoarului.

ASAMBLARE

Rochie

1 129 Pense pe lungime pe față cu buzunare cu bordură

Coaseți o parte de bordură interfațată cu una neinterfațată, cu fețele materialului dispuse față în față, lăsând marginea de îmbinare deschisă. Taiiați rezervele de cusătură. Întoarceți bordurile. Apăsați bordurile și coaseți un tighel de 7 mm (1/4 in) lățime. Coaseți bordurile de la un marcaj la altul pe fiecare linie a penselor din față, astfel încât să fie îndreptate înainte. Așezați rezervele de bordură spre centru în față și prindeți cu ace. Coaseți câte o parte de buzunar pe fiecare bordură opusă la linia pensei laterale, astfel încât buzunarele să fie îndreptate spre lateral. Întoarceți rezervele de cusătură ale părții de buzunar și prindeți-le cu ace. Prindeți cu cleme pensele deschise de-a lungul mijlocului, între cusăturile de îmbinare, exact conform marcajelor. Coaseți pensele deasupra marcajului de sus și sub marcajul de jos.

Scoateți acele drepte. Trageți părțile de buzunar către interior, apăsați bordurile peste deschiderea buzunarului și apăsați pensele către față. Coaseți celelalte părți de buzunar până la rezervele cusăturilor de îmbinare a bordurii și apăsați către înainte. Coaseți părțile pentru buzunar împreună. Coaseți manual marginile înguste ale bordurilor.

2 129 Pense

Coaseți pensele de la bust. Prindeți pensele cu cleme, apăsați-le pentru a fi deschise și apăsați vârful penselor pentru a fi plate. Coaseți pensele pe părțile

din spate. Apăsați pensele de la umeri în lateral, iar cele de la talie spre centru.

3 129 Cusăturile de la umăr

Realizați cusăturile de la umăr.

4 129 Banda decolteului

Realizați cusăturile de la umăr pe benzile interfațate și neinterfațate. Coaseți banda interfațată pe marginile decolteului, cosând în față exact pe linia de cusătură centrală. Taiiați rezervele de cusătură, prindeți curbele cu cleme și apăsați pentru a fi deschise.

5 129 Fermoar invizibil/cusătura din centrul spatelui

Introduceți fermoarul invizibil la marginile deschiderii din spate, de la marginea superioară marcată a benzii; citiți „Sfatul util” - Fermoare invizibile - la sfârșitul suplimentului pentru cusut. Realizați cusătura din spate, de la marginile inferioare la fermoar.

6 129 Asamblați căptușeala

Coaseți pensele și cusăturile de la umăr pe căptușeală. Realizați cusătura din spate sub marcajul șlițului. Coaseți benzile neinterfațate pe marginea de la decolteu a părților de căptușeală, cosând în față exact pe linia de cusătură centrală. Apăsați rezervele de cusătură pe căptușeală.

7 129 Coaseți căptușeala

Așezați căptușeala cu fețele materialului dispuse față în față împreună cu părțile din față și din spate și prindeți benzile împreună cu ace. Întoarceți benzile interioara la marginile de deschidere pentru fermoar, aproximativ 5 mm (3/16 in) înainte de margine și prindeți cu ace la marginea superioară. Coaseți rezervele din spate de banda exterioră în afară și prindeți cu ace la marginea superioară peste benzile interioare. Coaseți de-a lungul marginilor superioare și frontale ale benzii. Coaseți căptușeala cu fețele materialului dispuse față în față împreună cu marginile subrațului. Taiiați rezervele de cusătură. Întoarceți rochia trăgând părțile din față în spate prin tunelurile de la umeri și întoarceți benzile decolteului. Apăsați marginile benzilor și ale găurilor pentru măneci.

8 129 Cusăturile de pe lateral pe material vizibil/căptușeala

Așezați din nou căptușeala în sus. Acum, realizați mai întâi cusătura din centrul feței și apoi cusăturile laterale de pe materialul vizibil. Continuați să realizați cusăturile căptușelii, până la capăt. Apăsați rezervele de cusătură pentru a se deschide. Așezați căptușeala în rochie din nou, cu dosurile materialului dispuse față în față și coaseți-o la benzile fermoarului.

9 129 Banda decolteului

Prindeți cu ace împreună cusăturile de îmbinare a benzii. Lucrați din exterior pentru a coase pe linia cusăturii de îmbinare a benzii. Tigheliți rochia la 1 cm (3/8 in) de cusătură, începând și sfârșind cu 5 mm (3/16 in) înainte de dinții fermoarului. Tigheliți marginile benzii la 7 mm (1/4 in) lățime.

10 129 Benzile tivului

Realizați cusăturile de pe lateral pe benzile interfațate și neinterfațate ale tivului. Coaseți benzile împreună cu fețele

materialului dispuse față în față. Taiiați rezervele de cusătură. Întoarceți banda, apăsați și coaseți un tighel la 7 mm (1/4 in) lățime. Însăilați împreună marginile benzii superioare și coaseți-le la marginea inferioară a rochiei, potrivit capetele din față la cusătura centrală din față. Apăsați rezervele de cusătură în sus. Tigheliți rochia de-a lungul cusăturii la 1 cm (3/8 in) lățime. Tiviți căptușeala ca să se termine cu aproximativ 1 cm (3/8 in) deasupra cusăturii de îmbinare a benzii.

Sacou

11 129 Pense

Coaseți pensele de pe părțile din față și din spate. Prindeți cu cleme pensele de-a lungul mijlocului și apăsați pentru a fi deschise; apăsați vârful penselor pentru a fi plate.

12 129 Benzi

Coaseți benzile de părțile din față, începând exact pe linia decolteului. Apăsați rezervele de cusătură la marginile superioare pe aproximativ 5 cm (2 in) lungime și apăsați rezervele rămase pe benzi. Pliati benzile pe linia de pli. Coaseți capetele de sus și de jos cât ține cusătura de îmbinare.

13 129 Cusături ale panourilor/cusăturile de la umăr

Coaseți părțile de pe laterale la cele din față și din spate. Realizați cusăturile din față de la umăr. Tigheliți spatele de-a lungul cusăturilor de la umăr la 7 mm (1/4 in) lățime.

14 129 Dublură/guler

Prindeți cu ace marginile înguste ale dublurii decolteului în partea de sus de marginile interioare ale dublurii față în față de pe benzi (cusătura numărul 11) și coaseți de sus în jos pe aproximativ 3 cm (1 1/4 in) lungime. Pentru moment lăsați dublura întinsă, cu fețele materialului dispuse față în față, împreună cu paltonul. Coaseți împreună părțile gulerului de-a lungul marginilor exterioare, împingând în sus lățimea în exces a gulerului superior. Începeți și terminați cusătura din față exact pe linia de cusătură a marginii de îmbinare. Întoarceți gulerul. Așezați gulerul între haină și dublură. Coaseți întărirea pe dedesubt a gulerului la marginea decolteului, coaseți partea de sus a gulerului la dublură. Apăsați rezervele cusăturilor de îmbinare a gulerului pentru a rămâne deschise. Întoarceți dublura de la decolteu și banda către interior și apăsați marginile din față. Prindeți cu ace împreună exact cusăturile de îmbinare a gulerului. Coaseți dublura din spate în sus și coaseți rezervele de cusături împreună aproape de cusătura de îmbinare a gulerului. Așezați dublura în jos.

15 129 Buzunare

Coaseți părțile de căptușeală ale buzunarelor de dublurile față în față ale buzunarelor, lăsând o deschidere de aproximativ 5 cm (2 in) în mijloc pentru întoarcere. Așezați dublurile și căptușeala la exterior și coaseți-le la marginile laterale și inferioare ale buzunarelor. Taiiați rezervele de cusătură. Întoarceți buzunarele și coaseți deschiderea. Coaseți buzunarele de sacou la liniile de alpire, la 7 mm (1/4 in) lățime.

16 129 Măneci

Realizați cusăturile din față ale mănecii (cusătura numărul 13). Prindeți cu ace dublura mănecii cu fețele materialului dispuse față în față împreună cu marginile inferioare ale mănecii. De la marcajul șlițului, coaseți de-a lungul marginilor șlițului din față al mănecii, marginilor tivului și marginilor din spate ale întăriturii de dedesubt. Întoarceți marginea superioară a dublurii înapoi la capetele cusăturii și prindeți cu ace. Realizați cusăturile din spate ale mănecii, de la marginile superioare la marcajul șlițului. Crestați rezervele de cusătură ale părților întăriturii de dedesubt către capătul cusăturii. Apăsați rezervele de cusătură pentru a se deschide. Întoarceți dublurile către interior, apăsați marginile inferioare ale mănecii și marginile șlițului. Coaseți marginile dublurii interioare la cusătură.

17 129 Atașați mănecile slăbite

Atașați mănecile slăbite. Coaseți pernuțele de umăr.

18 129 Tiv

Apăsați rezerva pentru tiv către interior și coaseți lejer manual.

19 129 Asamblați căptușeala

Coaseți pliseul lejer pe căptușeala din spate, în partea de sus și de jos, pe o lungime de aproximativ 5 cm (2 in). Însăilați pliseul între ele. Apăsați pliseul într-o parte. Coaseți pensele și cusăturile căptușelii. Atașați căptușelile mănecilor.

20 129 Coaseți căptușeala

Coaseți marginea de la decolteu a căptușelii cu fețele materialului dispuse față în față împreună cu marginea interioară a dublurii de la decolteu. Apăsați rezervele de cusătură pe căptușeală. Coaseți capetele rămase ale dublurii de la decolteu și marginile căptușelii din față la marginile interioare ale dublurii benzii din față, până la capăt. Trageți căptușelile mănecilor în interiorul mănecilor sacoului, cu dosurile materialului dispuse față în față. Întoarceți căptușeala de-a lungul marginii tivului, apăsând ușor marginea pliată. Împingeți în sus marginea căptușelii de-a lungul unei curbe superficiale și prindeți cu ace la rezerva pentru tiv. Coaseți căptușeala. Așezați o lungime suplimentară de căptușeală, apăsați ușor. Întoarceți către interior căptușeala mănecilor și coaseți la marginea interioară a dublurii.

21 129 Tigheliți benzile, butoniere/nasturi

Lucrați din exteriorul articolului vestimentar pentru a coase pe linia cusăturii de îmbinare a benzii din față. Tigheliți benzile de-a lungul cusăturii de îmbinare și al marginilor, precum și marginile gulerului, la 7 mm (1/4 in) lățime. Realizați butonierile pe banda din partea dreaptă a feței, după cum este marcat. Adaptați mărimea butonierelor pentru a se potrivi nasturilor. Coaseți nasturii pentru se potrivi.

ADĂUGAȚI O MĂRIME MAI MARE SAU MAI MICĂ A TIPARULUI

Tiparele noastre cu mai multe mărimi vă ușurează munca!

Deși oferim tipare pentru toate modelele în mai multe mărimi, uneori tiparul dvs. preferat va fi imprimat pe coala de tipar la o mărime prea mică sau prea mare. Nicio problemă! Este ușor să modificați un tipar cu o mărime în sus sau în jos. Tot ce va trebuie este un creion ascuțit și un pătrat dintr-un set de geometrie.

Pe tiparele noastre cu mai multe mărimi, liniile pentru diferite mărimi sunt afișate una lângă alta. Distanța dintre linii corespunde diferențelor dintre mărimi ca lungime sau lățime. Pentru a adăuga o mărime mai mare sau mai mică, trebuie doar să adăugați o linie de mărime la toate părțile tiparului, la aceeași distanță ca și pentru mărimile date. Nu estimați distanța! Utilizați o riglă sau un pătrat dintr-un set de geometrie pentru rezultate precise. Pentru a măsura distanța dintre liniile de mărime, trasați mai multe linii auxiliare exact în unghi drept față de liniile de mărime. De asemenea, conectați colțurile mărimilor individuale, de exemplu, decolteu și cusătura umărului sau gaura pentru mănecă și cusătura umărului. Aceste linii auxiliare trebuie să treacă exact prin fiecare punct de colț (Fig. 1). Marcajele de potrivire care pot varia de la o mărime la alta, de exemplu, marcajul de la umăr la capul mănecii, trebuie, de asemenea, conectate printr-o linie auxiliară. Trasați noul

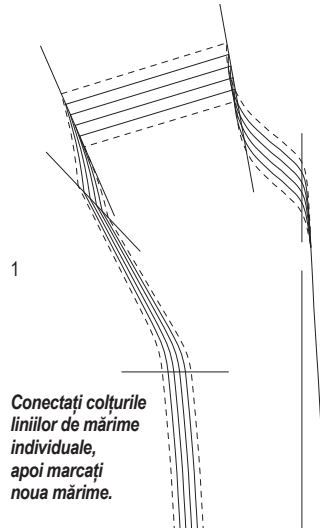

Conectați colțurile liniilor de mărime individuale, apoi marcați noua mărime.

marcaj de potrivire în punctul în care această linie se intersectează cu noua linie de mărime (Fig. 2).

Notă: Conform diagramei noastre de măsurători, măsurătorile lățimii cresc cu 4 cm

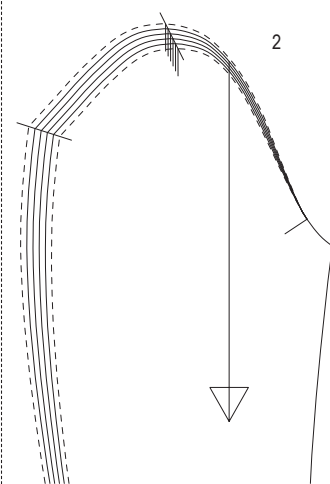

Pe mănecă, uniți marcajele umărului cu o linie, apoi trasați noul marcaj al umărului.

(1 5/8 in) între mărimile 36 și 46 și apoi cu 6 cm (2 3/8 in) de la mărimea 46 la 52.

Prin urmare, dacă doriți să micșorați un model de mărimea 44 - 52 la o mărime 42, doar distanța dintre liniile pentru mărimile 44 și 46 va determina marcare nouă linii.

Nu trebuie să modificați un tipar cu mai mult de două numere. Altfel ați risca să pierdeți potrivirea articolului vestimentar.

SFAT: Pentru materialele din jersey, există ace speciale pentru mașina de cusut. Aceste ace pentru jersey au un vârf rotunjit pentru a evita deteriorarea cusăturilor subțiri de pe material. Folosiți doar ață de cusut și ace subțiri pentru însăilare.

REALIZAREA CUSĂTURII PE DEDESUBT A UNEI DUBLURI

Pe marginile care sunt acoperite cu o bandă de dublură, o căptușeală sau o parte de buzunar și care nu sunt cusute mai târziu cu tighel, este o idee bună să realizați o cusătură pe dedesubt a dublurii. Acest lucru asigură că astfel margini rămân aranjate și drepte după spălare. De asemenea, nu lasă dublura, banda dublurii sau căptușeala să se vadă pe exteriorul îmbrăcăminte. Pentru a realiza cusătura pe dedesubt, apăsați dublura, banda dublurii sau căptușeala peste rezerve, după ce le-ați tăiat. Lucrând din partea exterioară a articolului vestimentar, coaseți dublura, banda dublurii sau căptușeala la rezerve, aproape de cusătura de îmbinare. Această cusătură va fi mai târziu vizibilă numai pe interiorul articolului vestimentar finisat.

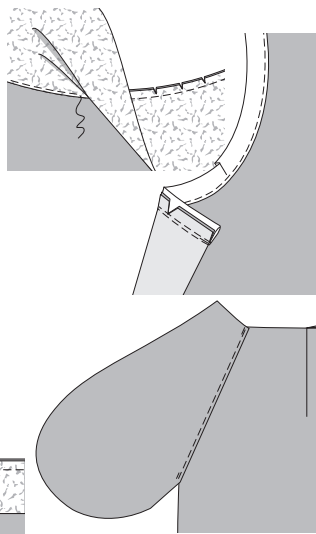

ATAȘAREA MÂNECILOR

Pentru a slăbi capul mânecii, coaseți folosind cusături largi la dreapta și la stânga liniei de cusătură marcate. Lăsați capete de fir de 5 cm (2 in) lungime la începutul și la sfârșitul cusăturii. Nu trageți încă firele. Prindeți cu ace mânecile în găurile pentru mânecă, cu fețele materialului dispuse față în față. Pentru aceasta, mai întâi prindeți cu ace cusătura mânecii la cusătura laterală. Prindeți cu ace împreună marcajele găurii pentru mânecă și ale mânecilor. Prindeți cu ace marcajul de sus de pe mânecă de cusătura umărului. Introduceți mâneca uniform la curba găurii pentru mânecă; nici mâneca și nici gaura pentru mânecă nu trebuie să fie slăbite la această margine. Slăbiți capul mânecii la umeri trăgând firele de bobină

ale cusăturilor auxiliare până când mâneca se potrivește în gaura pentru mânecă. Distribuți fronseurile uniform. Însălați mâneca din lateralul mânecii. Încercați articolul vestimentar pentru a verifica dacă mânecile se potrivesc bine. Folosiți pernițe de umăr dacă este necesar.

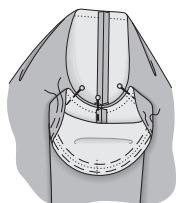

Aproape de cusăturile de însăilare, tigheliți mâneca (din nou din lateralul mânecii), începând de la cusătura mânecii. Călcați cu fierul de călcat în interior materialul în exces, fără a distorsiona mâneca sau gaura pentru mânecă. Aranjați rezervele cusăturilor inserției mânecii. Apăsați rezervele de la umeri spre mânecă.

SFAT: În cazul în care sunt introduse ace transversal față de linia de cusătură marcată, puteți trece ușor peste ele. Coaseți încet, astfel încât acul mașinii să nu se rupă.

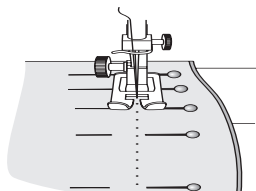

DUBLURĂ/BETELIE/CĂPTUȘEALĂ LA UN FERMOAR INVIZIBIL

Prindeți cu ace împreună betelia interioară/dublura/căptușeala la margine, cu fețele materialului dispuse față în față. La deschiderea fermoarului, întoarceți capetele beteliei interioare/dublurii/căptușelii cu 5 mm (3/16 in) înaintea de marginea șlițului și prindeți-le cu ace (Fig. 1).

Pe articolul vestimentar (bluză, rochie, fustă, pantaloni), așezați rezervele șlițului pe exterior și prindeți-le cu ace pe marginea de deasupra dublurii/beteliei interioare/căptușelii. Coaseți de-a lungul marginii (Fig. 2).

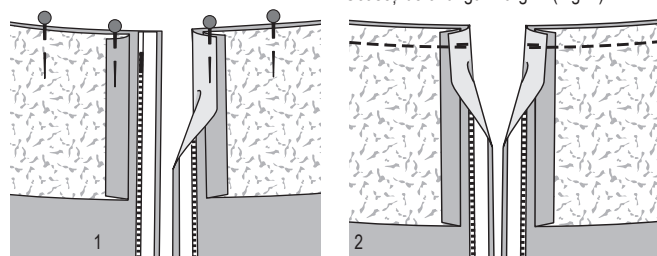

COASEȚI CĂPTUȘEALA

Coaseți căptușeala a cu fețele materialului dispuse față în față împreună cu marginea dublurii interioare, începând și sfârșind la aproximativ 10 cm (4 in) deasupra marginii tivului. Apăsați rezervele de cusătură pe căptușeală.

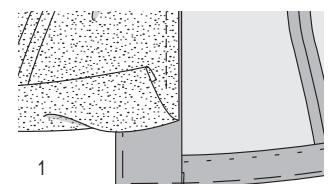

Aplicați căptușeala în interiorul articolului vestimentar, cu dosurile materialului dispuse față în față și așezați mânecile una în cealaltă. Întoarceți către interior căptușeala la tiv cu 1 cm (3/8 in) și coaseți manual la rezervele pentru tiv (Fig. 2).

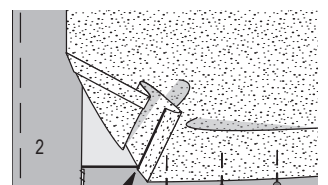

Pliati o lungime suplimentară la marginile de căptușeală din față, ca un mic pli. Restul de pli deschis.

MATERIALE ACOPERITE

Utilizați o setare de lungime medie a cusăturii – cusăturile prea mici pot perfora materialul. Evitați desfacerea cusăturilor, deoarece găurile făcute de cusături pot rămâne vizibile. Utilizați un piciorș presor acoperit cu teflon pentru a vă asigura că materialul va fi avansat fără probleme și cusăturile vor fi uniforme. Folosiți cleme

pentru material în loc de ace. Călcați materialele cu strat de acoperire pe dos, sub o cârpă de călcat, la căldură moderată și fără abur. Testați întotdeauna călcând mai întâi un rest de material. Important: Nu orice strat de acoperire este rezistent la curățare. Când cumpărați materiale, întrebați despre proprietățile de îngrijire ale acestora.

SCURTAREA UNUI FERMOAR

Fermoarele invizibile sunt disponibile în lungimi cuprinse între 30 și 80 cm, fiecare cu trepte de 5 cm. Dacă aveți nevoie de o lungime diferită, achiziționați următorul fermoar mai lung și apoi scurtați-l după cum urmează: Măsurați marginile articolului vestimentar de la începutul până la capătul șlițului de fermoar. Măsurați aceeași lungime pe fermoar, începând de la capătul inferior. Marcați lungimea pe benzile de fermoar.

În cazul **fermoarelor din metal**, deschideți cu grijă opritorile de sus, scoateți-le și lăsați-le deoparte. Folosiți clești pentru a îndepărta dinții care nu

sunt necesari, până la 5 mm (3/16 in) sub marcaj. Apoi reatașați opritorile metalice pe benzile de fermoar și apăsați ferm pentru a le fixa. În cazul **fermoarelor din plastic**, îndepărtați opritorile de sus și dinții în exces cu un clește. Pentru a preveni alunecarea glisorului, coaseți o bară de fir groasă la fiecare capetele de sus. Fermoarele din plastic foarte fine au o bobină în loc de dinți. Aceste fermoare se taie pur și simplu în partea de sus cu 2 cm (3/4 in) mai mult decât este necesar. Capetele superioare pot fi atunci fie prinse în cusătură sau întoarse în jos în diagonală.

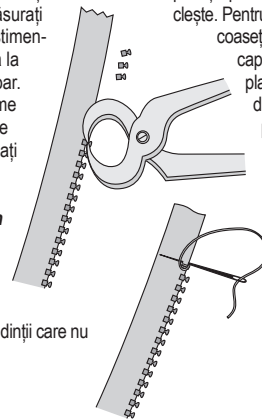

FERMOAR INVIZIBIL/

Aceste fermoare speciale sunt disponibile în 3 lungimi: 22 cm, 40 cm, 60 cm (9 in, 16 in, 24 in). Fermoarul trebuie să fie cu cel puțin 2 cm (3/4 in) mai lung decât șlițul. Este cusut înainte de a coase cusătura de sub șliț. Pentru a coase fermoarul, aveți nevoie de un piciorș presor special.

se va extinde dincolo de capătul marcat al deschiderii. Așezați piciorșul presor pe fermoar, astfel încât spirala să fie în creștătura din dreapta acului (1). Coaseți fermoarul din partea de sus la capătul marcat al șlițului.

Închideți fermoarul. Așezați cea de-a doua bandă de fermoar cu partea de sus pe fața materialului la marginea celui de-al doilea șliț, prindeți deasupra cu un ac. Deschideți din nou fermoarul. Așezați piciorșul presor pe capătul de sus al fermoarului, astfel încât bobina să fie în creștătura din stânga acului (2). Coaseți fermoarul din partea de sus la capătul deschiderii. Închideți fermoarul. Realizați acum cusătura de dedesubt, de jos în sus. Așezați capătul inferior liber al fermoarului spre rezerva de cusătură. Realizați cusătura cât mai departe posibil până la ultima cusătură pentru fermoar.

Tăiați benzile de fermoar care sunt prea lungi și legați capetele cu o bucată de material.

Prindeți cu un ac drept la distanța calculată capătul de sus al fermoarului de marginea materialului. Capătul de jos al fermoarului

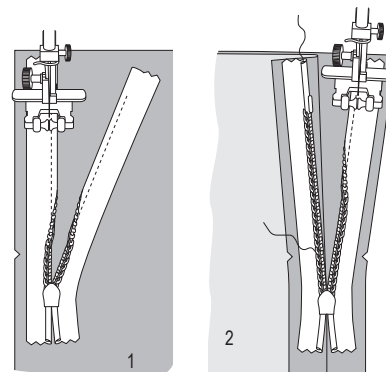

BUTONIERĂ TUBULARĂ/LEGATĂ

Această butonieră se realizează în marginea de închidere înainte de aplicarea sau întoarcerea dublurii în interior. Materialul exterior ar trebui să fie întărit cu o interfață fuzibilă. Pentru fiecare butonieră, o bandă de material tăiată în diagonală, de aproximativ 4 - 6 cm (1 1/2 - 2 1/2 in) lățime și cu 4 cm (1 1/2 in) mai lungă decât butoniera, va fi necesară pentru tub. **lată cum se procedează:** Marcați butoniera cu cretă de croitorie sau cu un creion cu mină moale pe dosul materialului: de la X, marcați lungimea butonierei (cu 2 mm/ 1/8 in mai mult decât diametrul nasturelui); marcați începutul și sfârșitul. Prindeți banda de material cu fețele materialului dispuse față în față deasupra marcajului butonierei (1). De pe dosul materialului, coaseți în jurul marcajului folosind cusături mici, într-un

mijlocul butonierei. Însălați tubul folosind cusături pe diagonală (6). Apăsați. De pe fața materialului, coaseți manual tubul exact pe linia cusăturii, folosind cusături mici de întărire sau la coaseți la mașină (7). Desfaceți cusăturile de însăilare. Coaseți triunghiurile mici de pe tub la capetele butonierei (8).

Așezați dublura peste butonieră. Marcați capetele butonierei cu ace pe dublură. Tăiați butonierele de pe dublură pentru a fi

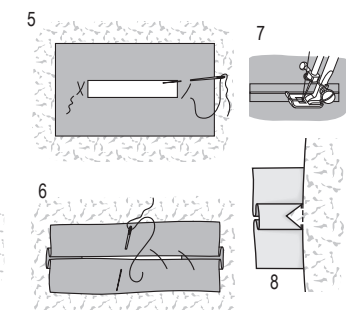
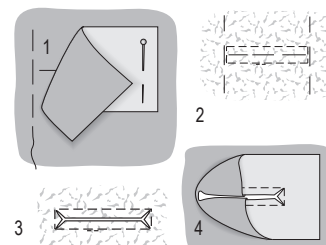

deschise, creștați-le în sus, în unghi la capete, și în jos, în funcție de lățimea tubului. Pliati marginile tăiate și coaseți manual la tub, folosind cusături mici (9).

dreptunghi (6-8 mm lățime) (2). **Important:** Distanța dintre marcaj și linia de coasere determină lățimea tubului. Creștați între liniile de cusătură și decupați colțurile la un unghi, astfel încât să se formeze mici triunghiuri (3). Trageți benzile de material spre interior prin tăietură (4). Călcați cu fierul de călcat rezervele de cusătură la distanță pentru materialele groase, iar pentru materialele subțiri călcați în centrul butonierei. La capetele butonierei, trageți ușor de banda de material și însălați-o în poziție; cusăturile de însăilare nu trebuie să fie mai late decât decupajul dreptunghiular pentru butonieră (5). Așezați banda de material în deschizătură, ca un tub, de pe ambele părți lungi și pliați-o astfel încât marginile pliate ale tubului să se întâlnească exact în

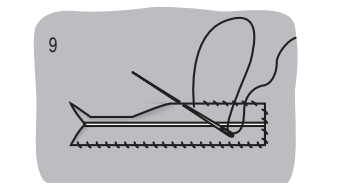

MATERIAL CU PAIETE

Există diferite tipuri de materiale cu paiete pentru care cerințele de îngrijire și folosire pot varia foarte mult. Paietele pot fi brodate, lipite sau imprimate pe material. Materialul de întărire poate varia și el, de exemplu, organza delicată, șifon sau jersey elastic. Indiferent de tipul de material cu paiete pe care îl aveți, rețineți următoarele:

- Însălați întotdeauna cu ață de cusut fină și ac subțire, nu folosiți ață grosieră! Folosiți întotdeauna un ac subțire de cusut la mașină (dimensiunea 70), perfect ascuțit.
- Dacă se întâmplă ca paietele să se desprindă sau să se rupă în timpul coaserei, coaseți individual paietele pentru a le înlocui. Utilizați aceeași ață care a fost folosită

pentru restul paietelor sau utilizați ață „invizibilă” din nailon.

■ Aveți grijă când călcați! Un fier de călcat prea fierbinte poate topi paietele sau le poate decolora. Folosiți căldură moderată (setare pentru raion, 1 punct) și călcați numai pe dos sub o cârpă de călcat uscată. Călcați mai întâi un rest de material pentru a testa.

■ Paietele brodate pot fi îndepărtate de rezervele de cusătură folosind foarfeci ascuțite pentru a le tăia. Nu tăiați firul de legătură.

LUNGIREA SAU SCURTAREA UNUI TIPAR

Uneori este ca un făcut: dintre toate, tiparul preferat nu este în mărimea potrivită pe coala de tipar!

Nicio problemă! Vă prezentăm aici exemple despre cum un tipar pentru persoane scunde poate fi prelungit la o mărime normală și unul de mărime normală la unul pentru persoane înalte. Sau invers, cum pot fi scurțate mărimile pentru persoane înalte la mărimi normale și mărimile normale la mărimile pentru persoane scunde.

Condiția prealabilă pentru o potrivire perfectă: Tiparul corespunde măsurilor bustului și soldurilor...

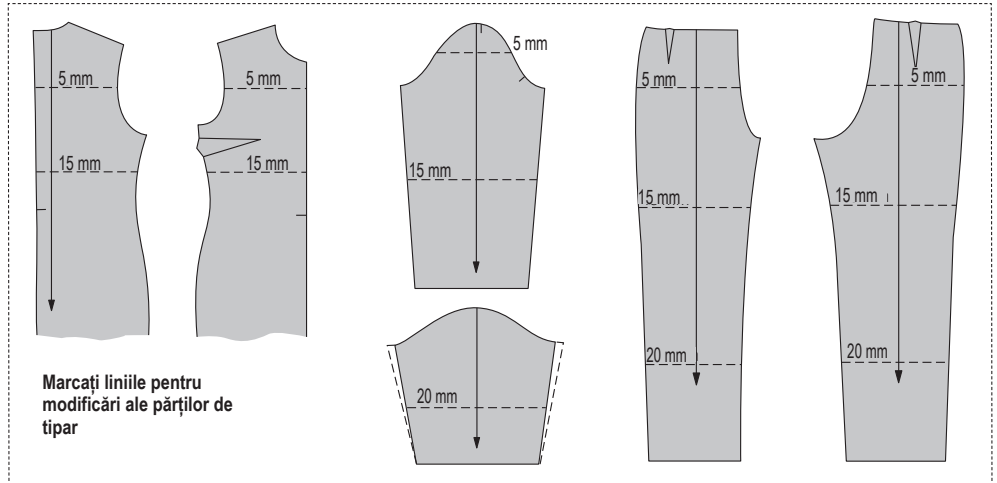

Bine de știut...

Dacă înălțimea dvs. este de 160 cm, 168 cm sau 176 cm (5 ft. 3 in., 5 ft. 6 in. sau 5 ft. 9 in.), care corespunde cu înălțimea indicată în tabelele de mărimi Burda corespunzătoare, puteți ajusta părțile de tipar la liniile din figurile de mai sus cu numărul de centimetri indicat. Dacă aveți o înălțime mai mică sau mai mare decât înălțimea afișată în tabelele de mărimi, va trebui să calculați singuri diferența. Iată o regulă utilă pentru îmbrăcămintea destinată părții superioare a corpului: Adăugați sau scădeți 1/4 din diferența de la jumătatea distanței până la subraț și 3/4 din diferența dintre subraț și talie. Lungiți sau scurțați pantalonii cu 1 cm (3/8 in) la linia transversală superioară. Lungimea cracului pantalonului este prelungită sau scurțată cu o jumătate fiecare, deasupra și sub genunchi. Figurile de mai sus arată unde trebuie marcate liniile de modificare (linii punctate). Important: Liniile de modificare trebuie marcate într-un unghi drept față de urzeala materialului, altfel părțile de tipar vor fi dezechilibrate. Pentru a potrivi mâneca la subraț, capul mânecii trebuie modificat în consecință. Mănecele cu capete superficiale ale mânecilor sunt micșorate sau lărgite la cusături, având un format conic spre marginea inferioară.

Adăugarea de lungime...

Tăiați părțile de tipar pe linia de modificare marcată. Lipiți apoi o bandă de hârtie sub o margine. Marcați o linie de alipire pe banda de hârtie, paralel cu această margine, la intervalul cu care trebuie să prelungiți partea de tipar la această linie. Lipiți restul părții tiparului pe ban-

da de hârtie, de-a lungul liniei de alipire. Adăugați lungime la celelalte linii de modificare în același mod. **Important:** Pentru a preveni alunecarea părților în lateral, marcați urzeala materialului pe banda de hârtie. Liniile urzelii trebuie să se alinieze între ele atunci când lipiți părțile împreună (a se vedea mai jos).

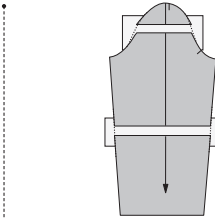
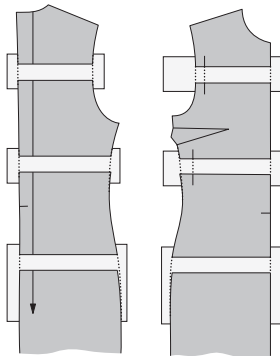

...și scurțarea exactă

Marcați o a doua linie deasupra liniei de modificare la intervalul cu care trebuie să scurțați partea de tipar la această linie. Apoi îndoiți partea de tipar astfel încât ambele linii să se întâlnească (a se vedea mai jos).

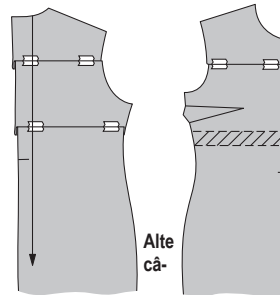

teva sfaturi înainte de a începe...

Țineți părțile de tipar de pe coală pe corpul dvs., în fața unei oglinzi. Veți vedea unde

trebuie modificate părțile.

Aliniați corect părțile de tipar pentru a marca liniile de modificare. Pentru a preveni mișcarea laterală a părților la alungire, marcați o linie verticală la fiecare linie de modificare. Dacă modelul are pense pe lungime la bust, așezați aceste pense închise înainte de a marca liniile de modificare. Pentru aceasta, tăiați partea de tipar pe coală de la cusătura laterală până la vârful pensei (a). Așezați pensa închisă (b). Lipiți marginile tăiate din nou împreună după ce partea de tipar a fost prelungită sau scurțată.

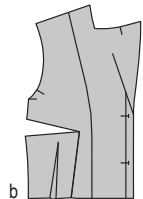
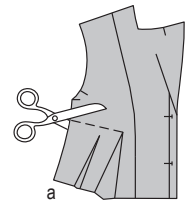

Pentru a afla care-i care, comparați dimensiunile

dimensiunile standard corespund la	34	36	38	40	42	44	46	48	50
mărimi pentru femei scunde/petite	17	18	19	20	21	22	23	24	25
mărimile pentru persoane înalte	68	72	76	80	84	88	92	96	100

Diferența dintre aceste categorii de mărimi este doar înălțimea, celelalte dimensiuni ale corpului fiind aceleași. Mărimile standard se bazează pe o înălțime de 168 cm (5 ft. 6 in.). Mărimile pentru femei scunde/petite se bazează pe o înălțime de 160 cm (5 ft. 3 in.), iar mărimile pentru persoane înalte se bazează pe o înălțime de 176 cm (5 ft. 9 in.).