EFECTUAREA MĂSURĂTORILOR

Măsurătorile exacte sunt esențiale pentru o potrivire perfectă. Vă rugăm să măsurați direct pe corp, purtând lenjerie intimă, și, de preferință, să cereți ajutorul unei alte persoane. Cum se măsoară:

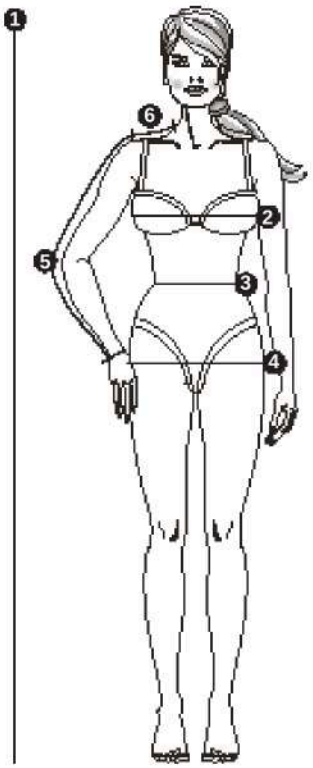

1 ÎNĂLȚIME

În picioare, cu spatele drept, de la creștetul capului până la talpă

2 BUST

Așezați banda de măsurat peste partea cea mai proeminentă a bustului, treceți-o sub brațe și ridicați-o ușor în spate

3 TALIE

Măsurați partea cea mai îngustă a taliei

4 ȘOLDURI

În jurul părții celei mai proeminente

5 LUNGIMEA BRAȚULUI

Cu brațul ușor îndoit, de la vârful umărului, peste cot, până la încheietura mâinii

6 UMĂR

De la baza gâtului până la vârful umărului

Comparați măsurătorile dvs. cu cele din tabelul de mărimi Burda Style. Alegeți mărimea care se apropie cel mai mult de măsurătorile dvs.

© 2026 Burda GmbH, Hauptstraße 130, 77652 Offenburg. Tipărit în Germania. Toate modelele sunt protejate de drepturi de autor. Nu este permisă refacerea în scop comercial.

SFAT:
Alegeți tiparele pentru bluze, rochii, jachete și paltoane în funcție de măsurătoarea bustului, iar pentru fuste și pantaloni, în funcție de măsurătoarea șoldurilor.

Vă rugăm să alegeți întotdeauna aceeași mărime a tiparului, fie că este vorba de o rochie tunica lejeră sau de o rochie dreaptă, mulată. Nu măsurați piesele tiparului, deoarece toate tiparele Burda includ o marjă de lejeritate în plus față de măsurile din tabelul de mărimi.

Dacă este necesar, puteți modifica un tipar cu valoarea necesară.

FIȘA DE CROI

Cantitatea necesară de țesătură se calculează în funcție de lățimea țesăturii indicată în tabelul cu cantitățile necesare. Dacă țesătura dumneavoastră are o lățime diferită, cantitățile necesare se vor modifica. Imprimeul țesăturii determină dacă piesele tiparului se decupează într-o singură direcție sau în direcții opuse.

Prezentarea generală a tiparului din instrucțiunile de cusut indică pe ce foaie (A-D) se găsesc piesele tiparului, culoarea liniei tiparului (roșu, albastru, verde sau negru), numerele pieselor tiparului și **liniile de mărime (contururile tiparului)**.

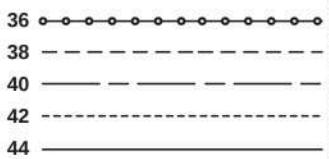

Numerele pieselor de tipar se găsesc la marginea foii de tipar, în culoarea specificată pentru tipar.

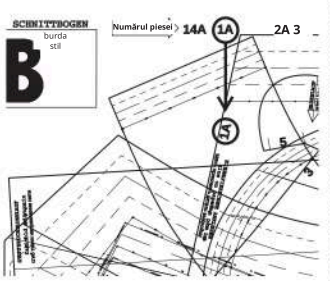

Trasați piesele tiparului pe hârtie de calc (de exemplu, cu setul de trasare Burda), fără a uita indicațiile și numerele de cusătură. Nu există piese tipar pentru **piesele tăiate la măsură**. Aceste piese pot fi desenate direct pe țesătură conform măsurătorilor specificate în instrucțiuni.

TABELE DE MĂRIMI BURDA

Toate măsurătorile sunt exprimate în cm.

MĂRIMILE PENTRU FEMEI (înălțime 168 cm / 5 ft. 6 ins)

Mărimea Burda		34	36	38	40	42	44	46	48	50	52	54	56	58	60
Mărimea britanică		8	10	12	14	16	18	20	22	24	26	28	30	32	34
Mărimea americană		2/4	4/6	8	10	12	14	16	18	20/22	24	26	28	30	32
Înălțime	cm	168	168	168	168	168	168	168	168	168	168	168	168	168	168
	ins	5'6"	5'6"	5'6"	5'6"	5'6"	5'6"	5'6"	5'6"	5'6"	5'6"	5'6"	5'6"	5'6"	5'6"
Circumferința pieptului	cm	80	84	88	92	96	100	104	110	116	122	128	134	140	146
	ins	31 1/2	33	34¾	36 1/4	37 3/4	39 3/8	41	43¼	45 5/8	48	50 3/8	52 3/4	55 1/8	57 1/2
Talie	cm	62	66	70	74	78	82	86	92	98	104	110	116	122	128
	ins	24 1/2	26	27 1/2	29 1/4	30 3/4	32 1/4	33 3/4	36¼	38 5/8	41	43 3/8	45 3/4	48 1/8	50 1/2
Șold	cm	86	90	94	98	102	106	110	116	122	128	134	140	146	152
	ins	33 7/8	35 3/8	37	38 5/8	40 1/8	41 3/4	43¼	45 5/8	48	50 3/8	52 3/4	55 1/8	57 1/2	597/8
Lungimea brațului	cm	59	59	60	60	61	61	61	61	62	62	62	63	63	63
	ins	23 1/4	23 1/4	23 5/8	23 5/8	24	24	24	24	24 3/8	24 3/8	24 3/8	24 3/4	24 3/4	24 3/4
Lățimea umărului	cm	12	12,5	12,5	13	13	13,5	13,5	14	14	14,5	14,5	15	15	15,5
	ins	4 3/4	4 7/8	4 7/8	5 1/8	5 1/8	5 3/8	5 3/8	5 1/2	5 1/2	5 3/4	5 3/4	5 7/8	5 7/8	6 1/8

MĂRIMILE STANDARD PENTRU BĂRBAȚI

Mărimea Burda		44	46	48	50	52	54	56	58	60
mărimea SUA		34	36	38	40	42	44	46	48	50
Înălțime	cm	168	171	174	177	180	182	184	186	188
	ins	5'6"	5'7"	5'8"	5'9"	5'10"	5'11"	6'	6'1"	6'2"
Circumferința pieptului	cm	88	92	96	100	104	108	112	116	120
	ins	34 3/4	36¼	33 7/8	39 3/8	407/8	42 1/2	44 1/8	45 3/4	47 1/4
Talie	cm	78	82	86	90	94	98	104	110	116
	ins	30 3/4	32 1/4	33 7/8	35 3/8	37	38 5/8	407/8	43 7/4	45 5/8
Șold	cm	90	94	98	102	106	110	115	120	125
	ins	35 3/8	37	38 5/8	40 1/2	41 3/4	43¼	45 1/4	47 1/4	49¼
Lungimea brațului	cm	61	62	63	64	65	66	67	68	69
	ins	24	24 3/8	24 1/4	25 1/8	25 5/8	26	26 3/8	26 3/4	27 1/8
Gât	cm	37	38	39	40	41	42	43	44	45
	ins	14 5/8	15	15 3/8	15 3/4	16 1/8	16 1/2	16 7/8	17 1/4	17 5/8

MĂRIMILE PENTRU FETE în funcție de înălțimea în cm

Mărime Burda		122	128	134	140	146	152	158	164	170	176
mărime SUA		7	8	9	10	11	12	13	14	15	16
Circumferința toracică	cm	62	64	66	68	72	76	80	84	88	92
	ins	24 1/2	25 1/4	26	26 3/4	28 1/4	30	31 1/2	33	34 1/2	36¼
Talie	cm	57	58	59	61	63	65	67	69	71	73
	ins	22 1/2	22 3/4	23 1/4	24	24 3/4	25 1/2	26 1/2	27 1/4	28	28 3/4
Șold	cm	67	69	72	74	78	82	86	90	94	98
	ins	26 1/2	27 1/4	28 1/4	29 1/4	30 3/4	32 1/4	33 3/4	35 1/2	37	38 1/2
Lungimea brațului	cm	43	46	48	51	53	55	57	59	61	63
	ins	17	18 1/8	19	20	20 3/4	21 3/4	22 1/2	23 1/4	24	24 3/4

MĂRIMILE PENTRU BĂIEȚI în funcție de înălțimea în cm

Mărime Burda		122	128	134	140	146	152	158	164	170	176
mărime SUA		7	8	9	10	11	12	13	14	15	16
Circumferința toracică	cm	63	66	69	72	75	78	81	84	87	90
	ins	24 3/8	26	27 1/8	28 3/8	29 1/2	30 3/4	31 7/8	33 1/8	34 1/4	35 3/8
Talie	cm	57	60	62	65	67	70	72	75	77	79
	ins	22 1/2	23 5/8	24 3/8	25 5/8	26 3/8	27 1/2	28 3/8	29 1/2	30 3/8	31 1/8
Șold	cm	67	70	73	76	79	82	85	88	91	94
	ins	26 3/8	27 1/2	28 3/4	29 7/8	31 1/8	32 1/4	33 1/2	34 5/8	35 7/8	37
Lungimea brațului	cm	43	46	48	51	53	55	57	59	61	63
	ins	16 7/8	18 1/8	18 7/8	20 1/8	20 7/8	21 5/8	22 1/2	23 1/4	24	24 3/4

MĂRIMILE PENTRU SUGARII ȘI COPIII MICI se bazează pe înălțimea în cm

Mărimea Burda		56	62	68	74	80	86	92	98	104	110	116
Mărimea SUA		nou-născut	3 luni	6 luni	9 luni	12 luni	18 lună	2	3	4	5	6
Circumferința toracică	cm	45	47	49	51	53	55	56	57	58	59	60
	ins	17 3/4	18 1/2	19 1/4	20 1/8	20 3/4	21 1/2	22	22 1/2	22 3/4	23 1/4	23 1/2
Talie	cm	42	44	46	48	50	51	52	53	54	55	56
	ins	16 1/2	17 1/4	18 1/8	19	19¾	20	20 1/2	20 3/4	21 1/4	21 3/4	22
Șold	cm	46	48	50	52	54	56	58	59	61	63	65
	ins	18 1/8	19	19¾	20 1/2	21 1/4	22	22 3/4	23 1/4	24	24 1/4	25 1/2
Lungimea brațului	cm	16	19	21	23	26	28	31	33	36	38	41
	ins	6 1/4	7 1/2	8 1/4	9	10 1/4	11	12 1/4	13	14 1/4	15	16 1/4

MĂRIMI PENTRU FEMEI HALF/PETITE/SHORT (înălțime 160 cm / 5 ft. 3 ins) 3 benzi

Cu excepția înălțimii, aceste mărimi corespund mărimilor standard pentru femei.

Mărime Burda		18	19	20	21	22	23	24	25	26
Mărime Marea Britanie		101	121	141	161	181	201	221	241	261
Mărime SUA		6/8P	8	8/10P	12P	14P	16P	18P	20P	24P
Înălțime	cm	160	160	160	160	160	160	160	160	160
	ins	5'3"	5'3"	5'3"	5'3"	5'3"	5'3"	5'3"	5'3"	5'3"
Circumferința pieptului	cm	80	84	88	92	96	100	104	110	116	122
	ins	31 1/2	33	34¾	36¼	37 3/4	39 3/8	41	43¼	45 5/8	48
Talie	cm	62	66	70	74	78	82	86	92	98	104
	ins	24 3/8	26	27 1/2	29 1/8	30 3/4	32 1/4	33 7/8	36¼	38 5/8	41
Șold	cm	86	90	94	98	102	106	110	116	122	128
	ins	33 7/8	35 3/8	37	38 5/8	40 1/8	41 3/4	43 1/4	45 5/8	48	50 3/8
Lungimea brațului	cm	57	57	58	58	58	59	59	59	60	60
	ins	22 3/8	22 3/8	22 3/4	22 3/4	22 3/4	23 1/4	23 1/4	23 1/4	23 5/8	23 5/8
Lățimea umerilor	cm	12	12,5	12,5	13	13	13,5	13,5	14	14	14,5
	ins	4 3/4	4 7/8	4 7/8	5 1/8	5 1/8	5 3/8	5 3/8	5 1/2	5 1/2	5 3/4

www.tiparedecroitorie.ro

TOATE MODELELE PE SCURT

GHIDUL NOSTRU PRIVIND EVALUĂRILE BURDA

- ••• Rapid și ușor – ideal pentru începători!
- •• Necesită ceva experiență în cusut și/sau timp
- •• Necesită abilități avansate de cusut
- ••• Lucrare sofisticată, cu detalii dificile

Instrucțiuni detaliate cu ilustrații

PULOVERE ȘI HANORACE

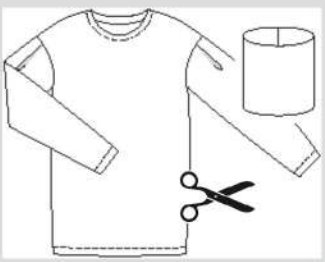

102
Mărimi 34–44
p. 36

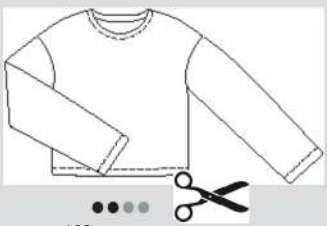

103
Mărimi 34–44
p. 59



106 A, B
Mărimi 36–46
pp. 42, 21

TOP



104
Mărimi 36–46
p. 22

BLUZE



101
Mărimi 36–46
p. 16



124
Mărimi 36–44
p. 62

FUSTE

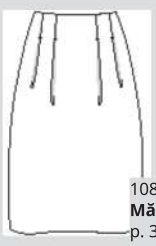

108
Mărimi 36–46
p. 38
MODEL ÎN ROZ



126
Mărimi 36–48
p. 65

ROCHII

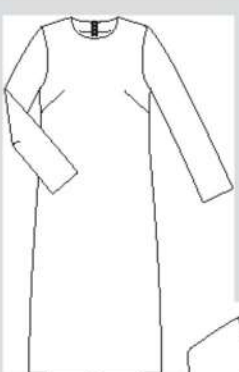

105
Mărimi 36–48
p. 20





114
Mărimi 36–46
p. 12



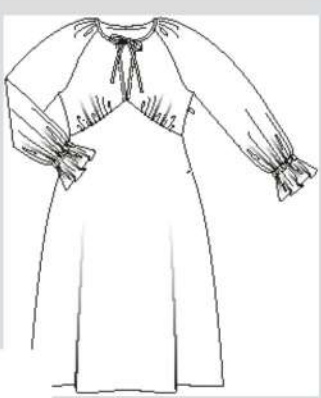

109
Mărimi 36–48
p. 34

111
es 36–48
p. 18

STILURI PENTRU FEMEI CU FORME

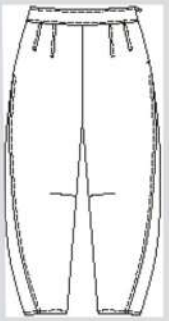

●●○○
119
Mărimi 46–56
p. 52



●●○○
118
Mărimi 46–56
p. 47



●●○○
121
Mărimi 46–60
p. 48

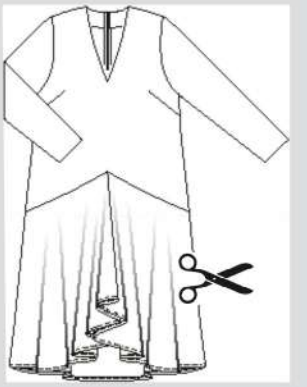

●●○○
120
Mărimi 46–60
p. 49



●●●○
122
Mărimi 46–56
p. 50

PANTALONI

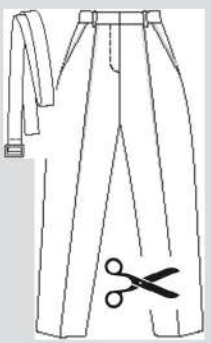

●●●○
112
Mărimi 34–44
p. 14

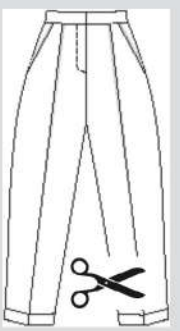

●●●○
113
Mărimi 34–44
p. 58

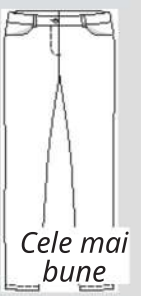

●●●○
125
Mărimi 32–46
p. 63

VESTĂ

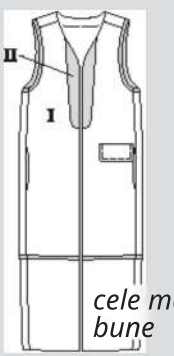

●●○○
127
Mărimi 34–42
p. 64

MODEL SPECIAL



●●●●
123
Mărimi 34–46
p. 29

JACHETE ȘI BLAZERE



●●○○
107
mărimi 36–46
p. 35

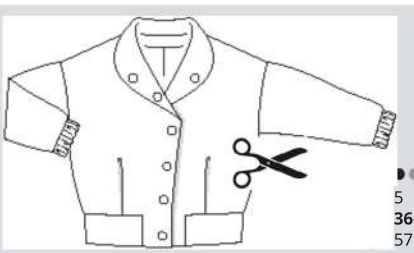

●●
5
36–48
57

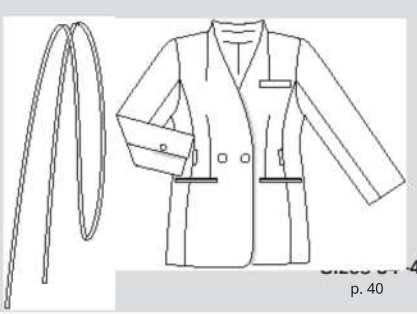

-46
p. 40



●●
6
36–48
0

DIY

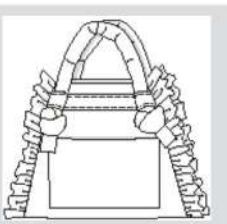

●●○○
128
Mărimi
p.

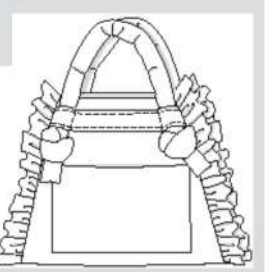

INFORMAȚII ȘI SFATURI DE CUSUT Ce înseamnă informațiile de pe foaia de tipar, cum se decupează, ce termeni sunt importanți

LEGENDA SIMBOLURILOR

Piesele mari ale tiparului sunt adesea amplasate pe foaie în două sau mai multe părți care, după trasare, trebuie lipite între ele pe linia **de îmbinare** (indicată printr-o linie dublă).

Marcajele (triunghiurile mici) trebuie să se întâlnească.

Marcajele de îmbinare sunt mici semne care trebuie să se întâlnească la cusăturile lungi pentru a pentru a asigura o



Numerele de cusătură indică modul în care piesele sunt cusute între ele. Numerele identice se potrivesc întotdeauna exact. **Semnele de tăietură** indică începutul sau sfârșitul unei tăieturi, de exemplu la tăieturile laterale, deschiderile buzunarelor sau pentru fermoare.

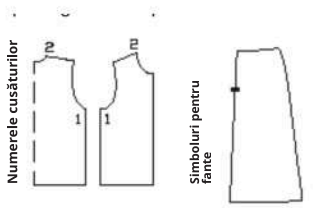

Marcajele pentru gura mânecii sunt mici crestături pe mânecă și pe marginea din față a găurii mânecii. Acestea trebuie să se întâlnească la montarea mânecii.

Simbolul pliului indică direcția în care se pliază pliul.

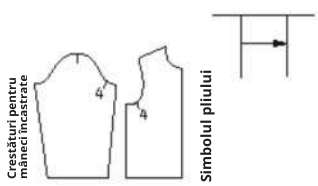



Piciorul de presare
este simbolul pentru cusături și surfilare



Foarfece
Simbolul pentru tăiere sau incizie



Opțiune de fixare
Simbolul de poziționare pentru butonieră, nasture, capse, ochiuri, fanta pentru șnur

Aceste linii se găsesc doar în prezentarea generală a tiparului. Următorii termeni sunt imprimați pe foaia de tipar
Strângere — — — — — — — —
Lejeritate \ / \ / \ / \ / \ /
Elasticitate • • • • • • • • • • • • • • •

DECUPARE

Schema de dispunere a tiparului arată cum se pot așeza cel mai bine piesele tiparului pe țesătura noastră originală. Cel mai bine este să pliați țesătura într-un strat dublu, cu fața țesăturii orientată spre interior. Când tăiați dintr-un singur strat de țesătură, fața țesăturii trebuie să fie orientată în sus. Marginile țesăturii sunt reprezentate de dungi gri, iar pliul țesăturii de o linie lungă punctată. Piesele de tipar din hârtie prezentate cu contur întrerupt trebuie așezate cu fața în jos (partea imprimată!) pe țesătură. Înainte de decupare, trasați mai întâi toate piesele de tipar și orice piese decupate la măsură pe țesătură.

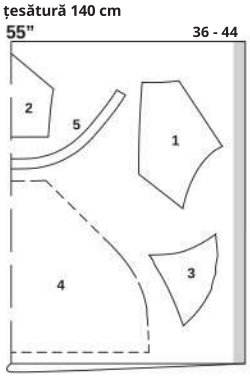

Înainte **de a decupa**, fixați întotdeauna cu ace de siguranță sau trasați mai întâi toate piesele pe țesătură. Când fixați piesele cu ace de siguranță, țineți cont de **direcția firului:** săgeata de orientare marcată pe piesele tiparului trebuie să fie paralelă cu marginile țesăturii.

Tiparele Burda **nu includ surplusuri pentru cusături și tivuri**. Cusături și margini: 1,5 cm (5/8 in), tivuri și tivuri ale mânecilor: 4 cm (1 1/4 ins).

În cazul țesăturilor cu un **model orientat**, fixați cu ace de siguranță piesele tiparului pe țesătură astfel încât marginile inferioare să fie orientate în aceeași direcție. Pentru țesăturile în carouri, cu dungi transversale sau cu un model transversal, este important ca imprimeul să se potrivească la cusăturile longitudinale.

Transferați toate **marcajele** de pe piesele tiparului, de exemplu liniile și crestăturile, pe partea din spate a țesăturii folosind hârtie de copiat Burda. Liniile marcate, de exemplu pentru buzunare sau centrul din față, pot fi transferate pe partea din față a țesăturii cu cusături lungi de bătătură.

Interfața (termofuzibilă) poate fi realizată din fibre sintetice și naturale. Există o interfață potrivită pentru fiecare tip de țesătură. Designul produsului se bazează pe ideea de a crea un produs cu un nivel ridicat de calitate și durabilitate. Consultați instrucțiunile de cusut pentru fiecare model pentru a afla ce tip de interfață este necesar. Interfața se aplică întotdeauna cu fierul de călcat pe partea din spate a țesăturii.

Pașii importanți de cusut sunt explicați în detaliu în secțiunea **„SFATURI UTILE”** de la sfârșitul suplimentului de cusut. În instrucțiunile pentru fiecare model, se face referire la explicația corespunzătoare din pasul respectiv de confecționare.

TERMENI DE COASERE

Linia de fir este direcția longitudinală a țesăturii. Termenul „linie de fir” este tipărit de-a lungul unei linii drepte sau a unei margini sau este marcat cu o săgeată pe piesa de tipar din hârtie. Atunci când așezați piesele de tipar pe țesătură, firul drept trebuie să fie întotdeauna paralel cu marginile longitudinale (= margini de țesătură) ale țesăturii.

Pliul țesăturii este marginea pliată a unui strat dublu de țesătură. Fiecare piesă a tiparului de hârtie are o margine dreaptă marcată ca „pli” (linie punctată pe schița tiparului). La decupare, nu este necesară nicio marjă de cusătură la această margine, deoarece aici nu există nicio cusătură pe articolul de îmbrăcăminte.

Fața țesăturii este partea „mai frumoasă”. Culoarea de pe față este mai strălucitoare și mai intensă. Aceasta se află întotdeauna la exteriorul articolului de îmbrăcăminte finisat. Dosul țesăturii este partea mai mată, mai palidă și se află la interior.

„Cu fețele una lângă alta” înseamnă astfel: O bucată **de** țesătură este așezată cu **fața țesăturii** pe fața unei alte bucăți de țesătură. Dosurile se află la exterior.

A faceo bordură înseamnă a coase două bucăți de țesătură cu fețele drepte una lângă cealaltă și apoi a le întoarce cu fața dreaptă spre exterior, astfel încât surplusurile de cusătură să fie ascunse. Cusătura se află de-a lungul marginii și poate fi surfilată.

Bordura este o bucată de țesătură folosită pentru finisarea marginilor și a deschiderilor. Se decupează având aceeași formă ca marginea care urmează să fie finisată. De aceea, de obicei, nu există o piesă de tipar pentru bordură. În schimb, aceasta este marcată, de exemplu, pe piesa din față și este trasată de acolo.

A bătut cu acul înseamnă a coase cusături lungi manual (foarte aproape de linia de cusătură). A coase înseamnă a coase cu mașina de cusut. A coase pe deasupra înseamnă a coase de-a lungul unei cusături sau a unei margini pe fața țesăturii. Cusătura deasupra poate fi doar decorativă sau poate servi la fixarea surplusurilor de material.

„Ease” înseamnă a potrivi o linie de cusătură mai lungă cu una mai scurtă (servește la modelare). **„Gather”** înseamnă a scurta o bucată de țesătură de-a lungul unei linii de cusătură. Pentru a face acest lucru, coaseți cu mașina de-a lungul marginii mai lungi, apoi țineți firele de la bobină și strângeți țesătura de-a lungul firelor, până la lungimea dorită.

„Neaten” înseamnă a coase de-a lungul marginii surplusului de cusătură cu o setare în zigzag, astfel încât surplusul de cusătură să nu se destrame. Testați mai întâi lungimea și lățimea cusăturii: O mașină de surfilat (serger) face, de asemenea, o treabă excelentă în acest caz.

Tăiere Marginile celor două surplusuri de cusătură suprapuse se taie aproape de cusătură. Acest lucru va reduce volumul surplusurilor (de exemplu, la buzunare sau guler) și împiedică surplusurile să apară ca o umflătură pe fața țesăturii.

PREGĂTIREA ȚESĂTURII

Spălare prealabilă: Dacă este posibil, țesătura trebuie spălată și uscată – într-un uscător de rufe – înainte de decupare. Acest lucru va împiedica contracția ulterioară a articolului de îmbrăcăminte finisat și va elimina aditivii chimici. Țesăturile care nu pot fi spălate trebuie aburite bine și apoi călcate la uscat.

Călcarea: O țesătură călcată uniform se decupează mai ușor. Prin urmare, călcați întreaga țesătură, dacă este posibil, întotdeauna pe partea din spate. Când călcați pe partea din față, acoperiți țesătura cu o cârpă de călcat. Cel mai bine este să testați mai întâi călcarea pe un colț al țesăturii. Temperatura de călcare depinde de țesătură. Dacă călcați o țesătură din amestec de fibre, reglați temperatura în funcție de fibra cea mai sensibilă. Important: Când călcați cu abur, țesătura trebuie călcată până când toată umezeala s-a evaporat.

Simboluri de călcare:

Vă rugăm să respectați simbolurile de călcare indicate pe țesătură.



1 punct: Nu călcați la temperatură ridicată, de exemplu viscoză și fibre sintetice (nailon, poliester etc.). Călcați numai la uscat.
2 puncte: Se calcă la temperatură moderată, de exemplu mătase, lână, amestecuri de țesături. Mătasea trebuie călcată numai la uscat.
3 puncte: Setare la temperatură ridicată, de exemplu țesături din in și bumbac. Se calcă aceste țesături cu abur. **Tăiat cu o linie:** Atenție! Țesăturile cu acest simbol nu pot fi călcate.
SFAT: Călcați după fiecare etapă de confecționare, de exemplu, pintenele într-o singură direcție, surplusurile de material ale unei cusături deschise sau într-o singură parte. După ce ați terminat de cusut și ați îndepărtat toate firele de bătătură și de marcare, călcați din nou totul!

Pentru a afla toate informațiile despre revista ta,
scanează codul QR de mai sus!

INSTRUCȚIUNI DE COASERE

La bastuire și la cusut, părțile drepte ale țesăturii se așează una lângă alta — cu excepția cazului în care se specifică altfel.
Cusătură înapoi pentru a fixa începutul și sfârșitul unei cusături. Finisați marginile de cusătură cu o cusătură în zigzag sau o cusătură overlock.

partea din spate a țesăturii | fața a țesăturii | tipar de hârtie piese | căptușeală | căptușeală

Detaliile din desenele standard pot diferi de decolteul modelului original

BLUZĂ ••• STILUL 101

la p. 16

Mărimi Burda 36, 38, 40, 42, 44, 46

Lungimea spatelui: aproximativ 56 cm (22 ins)

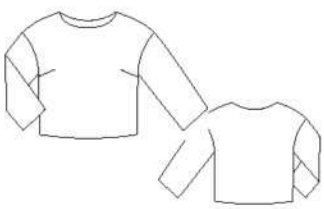

Prezentare generală a tiparului

Linie neagră a tiparului, foaia A
Piese de tipar de la 21 la 25

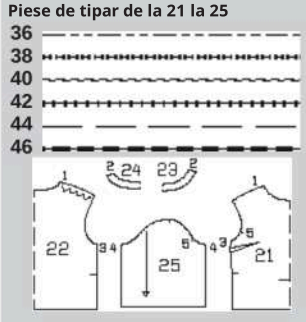

ȚESĂTURI ȘI ACCESORII

Țesătură recomandată: Țesături ușoare pentru bluze. Țesături cu modele originale
Țesătură originală: Țesătură cu franjuri din poliester (240 g/m²)

Cantitatea necesară de țesătură

Mărime		36 - 46
Lățimea țesăturii	cm ins	Cantitate necesară de material (metri / yarzi)
Țesătură	140 55	1,30 1 3/8

DECUPARE

Piese de tipar din hârtie

Trasați piesele tiparului de pe foaia de tipar. Fixați piesele tiparului pe țesătură cu ace de siguranță, așa cum se arată în schema tiparului. Lungimea finală și lungimea mânecii sunt cu 2,5 cm (1 inch) mai scurte decât măsurătoarea specificată. Franjura atârnă cu 2,5 cm (1 inch) peste marginea tivului și este inclusă în măsurătoarea lungimii totale. Dacă folosiți o țesătură fără franjuri și doriți ca articolul vestimentar să aibă aceeași lungime ca cea specificată, tăiați piesele din față și din spate, precum și mânecile cu 2,5 cm (1 inch) mai lungi.
Când decupați piesele, așezați franjura într-o singură direcție și nu o tăiați la marginea tivului. În schimb, pliați-o în sus. Când așezați piesele tiparului pe țesătură, asigurați-vă că franjura începe exact deasupra liniilor pentru tiv și tivul mânecii. Franjura trebuie să depășească ulterior marginea tivului finisat.

Margini de cusătură și de tiv:
Cusături și margini 1,5 cm (5/8 in), tiv și tivurile mânecilor 4 cm (1 5/8 ins).

Dispunerea tiparului
Țesătură

101
140 cm 55" **36 - 40**

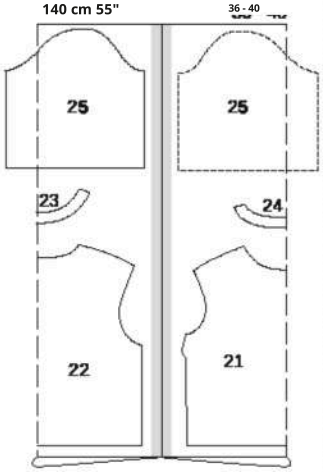

101
140 cm 55 " **42 - 46**

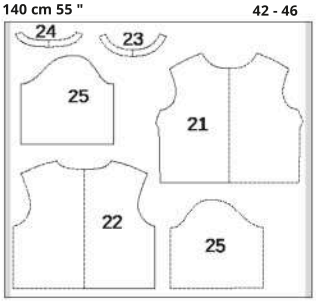

Îndoiți țesătura așa cum se arată în schema tiparului.
Fața dreaptă este orientată spre interior în cazul unui strat dublu de țesătură. Fața dreaptă este orientată în sus în cazul unui singur strat de țesătură. Piesele marcate cu contur întrerupt trebuie așezate pe țesătură cu partea imprimată orientată în jos. Când folosiți o țesătură cu franjuri, asigurați-vă că tăiați mai întâi doar stratul inferior și, la final, franjurile cu atenție.

Decupare

Țesătură	1x
21 față pe o pliu	1x
22 spate pe pliu	1x
23 față de garnitură pe pliu	1x
24 față spate pe pliu	1x
25 mânecă	2x

Ghid de pornire rapidă pentru profesioniști
1 Darts
2 Cusături la umeri / Garnitură
3 Cusături laterale
4 Decolteu cu garnitură
5 Cusături la mâneci
6 Mâneci inserate
7 Tiv și tivuri la mâneci

CONSTRUCȚIE

1 101 Pliuri
Coaseți pliurile de la bust pe partea din față spre vârfurile pliurilor și călcați-le.

2101 Cusături de umăr / Căptușeală față

Așezați piesele din față și din spate cu fața spre interior una față de cealaltă. Fixați cu ace cusăturile de umăr și coaseți (cusătura numărul 1), lăsând puțin loc la marginile umerilor din spate. Tăiați surplusul de material la 7 mm (1/4 in), îngrijiți marginile și călcați spre spate. Așezați garniturile din față și din spate cu fața spre interior una față de cealaltă. Fixați cu ace și coaseți cusăturile de umăr (cusătura numărul 2). Îngrijiți surplusul de material și călcați deschis. Îngrijiți marginea interioară a garniturii.

3101 Side seams
Așezați piesa din față cu fața spre fața piesei din spate. Fixați cu ace de siguranță cusăturile laterale și coaseți (cusătura nr. 3). Tăiați surplusul de material la 7 mm (1/4 in), îndreptați marginile și călcați spre spate.

4 101 Decolteu cu garnitură
Fixați cu ace de siguranță garnitura, cu fața spre față, aliniată la marginea decolteului. Coaseți de-a lungul liniei de cusătură. Tăiați surplusurile de material, tăiați curba. Așezați garnitura în decolteu și coaseți-o de surplusurile de cusătură cât mai aproape posibil de cusătură. Consultați „Sfatul util" – **Cusătura de fixare a unei garnituri** – de la sfârșitul suplimentului de cusut. Întoarceți garnitura spre interior, călcați marginea. Coaseți pe marginea interioară a garniturii la surplusurile de cusătură ale umerilor. Pentru modelul nostru realizat din țesătură cu franjuri, am tăiat o bandă separată de franjuri și am fixat-o cu ace de basting de-a lungul marginii decolteu. Apoi am folosit o fâșie din țesătura originală pentru a încadra marginea.

5101 **Cusăturile mânecilor**
Îndoiți mânecile pe jumătate pe lungime, cu fața spre interior. Fixați cu ace de siguranță cusăturile mânecilor și coaseți (cusătura nr. 4). Tăiați surplusul de material la 7 mm (1/4 in), neteziți-l și călcați-l într-o parte.

6101 **Montarea mânecilor**
Fixați mânecile cu ace de siguranță **în**găurile pentru brațe, cu fețele drepte una lângă alta. Aliniați marcajele 5 de pe mâneci cu cele de pe față. Aliniați cusăturile mânecilor cu cusăturile laterale. Aliniați marcajul de la capul mânecii cu cusătura de umăr. Coaseți mânecile. Tăiați surplusurile de material la 7 mm (1/4 in), îngrijiți-le și călcați-le spre mânecă la capul mânecii.

7101 Tivul și tivurile mânecilor
Îngrijiți surplusurile de material de la tiv și de la tivurile mânecilor, călcați-le spre interior și coaseți-le lejer cu mâna.

PULLOVERE .. ●●
MODELE 102, 103

Modelul 102 la pag. 36
Modelul 103 la pag. 59
Mărimi Burda 34, 36, 38, 40, 42, 44

102 Lungime spate 74 cm (29 ins)

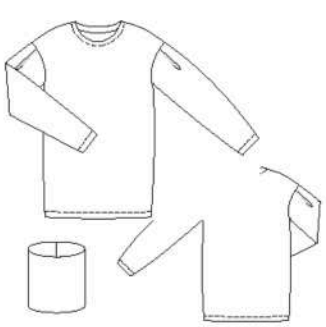

103 Lungimea spatelui 51 cm (20 ins)

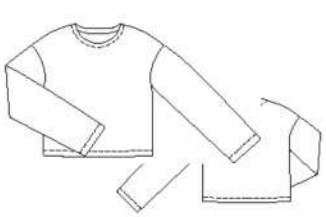

Prezentare generală a tiparului

Linie albastră a tiparului, foaia B
Piese de tipar de la 1 la 5

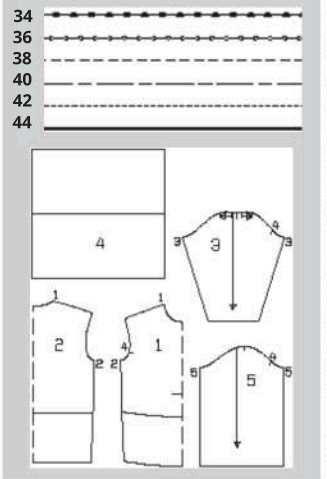

ȚESĂTURĂ ȘI ACCESORII

Țesături recomandate: Tricoturi
Țesătură originală: 102 țesătură tricotată cu model în formă de cablu (300 g/mp), **103** țesătură tricotată de greutate medie

Cantitatea necesară de țesătură

Mărime		34 - 44
Țesătură lățime	cm / ins	Cantitatea necesară de material (metri / yarzi)
102 Țesătură	140 / 55	2,00 / 2 1/8
103 Țesătură	140 / 55	1,30 / 1 3/8

Notă pentru modelul 102: Când lucrați cu materialul original, vă rugăm să rețineți că acesta se poate întinde ușor.
Accesorii: 102: Bandă tricotată / împletitură din lână, cu lățimea de 3 cm (1 1/4 ins), după cum urmează: pentru mărimea 34: 2,10 m (2 3/8 yds), pentru mărimea 36: 2,15 m (2 1/2 yds), pentru mărimea 38: 2,20 m (2 1/2 yarzi), mărimea 40: 2,25 m (2 5/8 yarzi), mărimea 42: 2,35 m (2 5/8 yarzi), mărimea 44: 2,40 m (2 5/8 yarzi), **103:** Bandă tricotată / împletitură din lână, cu lățimea de 3 cm (1 1/4 ins), după cum urmează pentru mărimea 34: 2,45 m (2 3/4 yds), mărimea 36: 2,50 m (2 3/4 yarzi), mărimea 38: 2,55 m (2 7/8 yarzi), mărimea 40: 2,65 m (3 yarzi), mărimea 42: 2,70 m (3 yarzi), mărimea 44: 2,75 m (3 1/8 yarzi)

DECUPARE

Piese de tipar pe hârtie

Trasați piesele de tipar de pe foaia de tipar. Urmați liniile și detaliile pentru modelele 102 și 103. Liniile de plisare de pe piesa 3 sunt marcate pentru mărimea 34. Marcați în mod similar pentru celelalte mărimi, conform liniilor de mărime. Fixați cu ace de siguranță piesele de tipar pe țesătură, așa cum se arată în schema tiparului.
Marje de cusătură și tiv:
Cusături și margini 1,5 cm (5/8 in), tiv și tivuri la mâneci 1 cm (3/8 in).

Decuparea

Pentru modelul 102, veți avea nevoie de piesele de tipar de la 1 la 4. Pentru modelul 103, veți avea nevoie de piesele de tipar 1, 2 și 5.

Schema tiparului 102

Țesătură

102
140 cm 55" 34 - 44

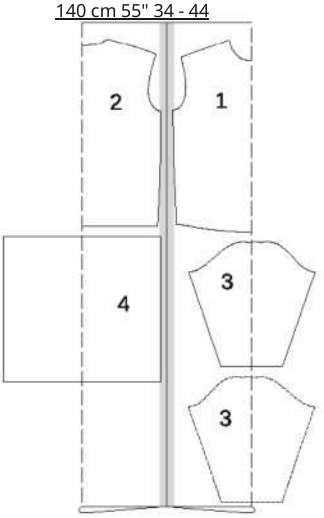

Schema de croială 103

Țesătură

103
140 cm 55" 34 - 44

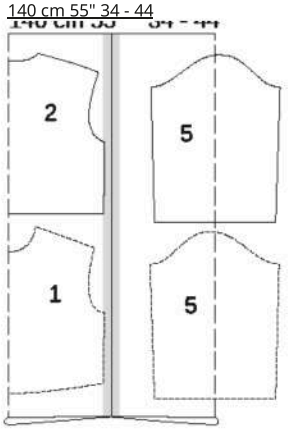

Îndoiți materialul așa cum se arată în schema tiparului. Tăiați dintr-un strat dublu de material, cu fața spre interior. Piesele marcate cu contur întrerupt trebuie așezate pe material cu partea imprimată orientată în jos. **102:** piesele 3 și 4, **103:** piesa 5: Tăiați aceste piese la final dintr-un singur strat de material rămas, cu fața orientată în sus. Tăiați mânecile în mod opus.

Piese de tipar 102, 103

Țesătură

102, 103	**1** față pe o pliere	1x
102, 103	**2** spate pe o pliu	1x
102	**3** mâneci	2x
102	**4** buclă	1x
103	**5** mânecă	2x

102, 102 Ghid rapid pentru profesioniști
1 102, 103 Cusături la umeri / Cusături laterale
2 102, 103 Mâneci
3 102, 103 Tivuri la mâneci
4 102, 103 Mâneci încastrate
5 102, 103 Tiv
6 102, 103 Decolteu
7 102 Buclă

CONSTRUCȚIE

SFAT:

Cosiți cusăturile pe țesăturile elastice cu o cusătură specială pentru țesături elastice (ca 4.1).

1 102, 103 Cusăturile de umăr și cusăturile laterale

Așezați piesele din față și din spate cu fața spre interior. Fixați cu ace cusăturile de la umeri și cele laterale. Coaseți (cusăturile nr. 1 și 2). Tăiați surplusul de material la 7 mm (1/4 in), îndreptați marginile și călcați spre spate.

2 102, 103 Mâneci
102: Pentru a realiza pliul de pe mâneci, pliați fiecare mânecă de-a lungul liniei de pliere, cu fața spre interior. Apoi coaseți de la margine, conform marcajelor. Coaseți înapoi pentru a fixa capătul cusăturii (2). Îndoiți pliul conform marcajelor, în direcția săgeții, și fixați-l cu ace de bătătură (2a). **102, 103:** Îndoiți mânecile pe jumătate pe lungime, cu fața spre interior. Fixați cu ace și coaseți cusăturile mânecilor (cusăturile nr. 102 - 3, 103 - 5). Tăiați surplusul de material la 7 mm (1/4 in), îndreptați marginile și călcați-le într-o parte.

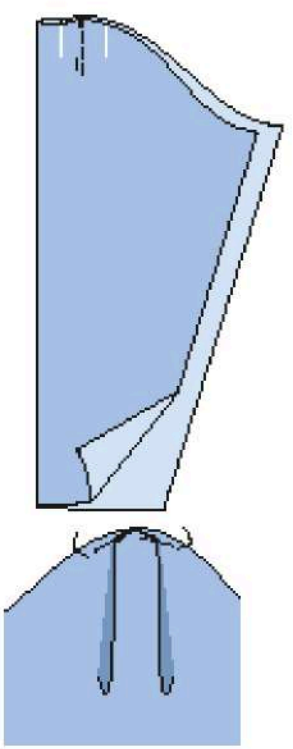

3102, 103 Tivurile mânecilor
Tăiați 2 bucăți de bandă tricotată pentru tivurile mânecilor: **102:** pentru mărimea 34: 25,5 cm (10 ins), mărimea 36: 26 cm (10 1/4 ins), mărimea 38: 26,5 cm (10 1/2 ins), mărimea 40: 27 cm (10 3/4 ins), mărimea 42: 27,5 cm (11 ins), mărimea 44: 28 cm (11 1/8 ins) lungime. **103:** pentru mărimea 34: 41,5 cm (16 1/4 ins), mărimea 36: 42 cm (16 1/2 ins), mărimea 38: 42,5 cm (16 3/4 ins), mărimea 40: 43 cm (17 ins), mărimea 42: 43,5 cm (17 1/8 ins), mărimea 44: 44 cm (17 1/4 ins) lungime. Coaseți capetele între ele cu fața spre față și o marjă de cusătură de 1 cm (3/8 in) pentru a forma rotunde (3). Presați marjele deschise. Fixați cu ace benzile pe marja de cusătură cu fața spre dos, chiar lângă marginea inferioară marcată a mânecii, astfel încât cusăturile benzii și ale mânecii să se întâlnească. Coaseți banda aproape de margine (3a). Așezați banda spre interior și presați marginea. Coaseți aproape de marginea interioară a benzii (3b).

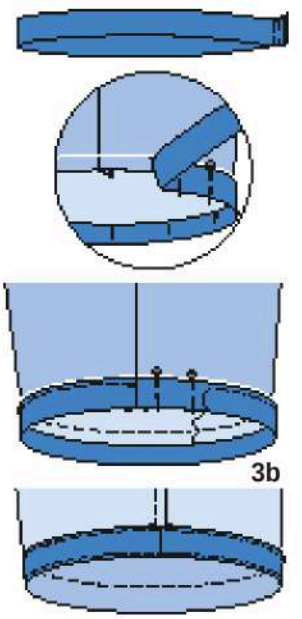

4 102, 103 Montarea mânecilor Fixați mânecile în găurile pentru brațe cu fața spre față. Aliniați marcajele 4 de pe mânecă și de pe față. Aliniați cusăturile mânecilor și cusăturile laterale. Centrați pliul peste cusătura umărului. Coaseți mânecile. Tăiați surplusul de material la 7 mm (1/4 in), îndreptați marginile și călcați spre mânecă la vârful mânecii.

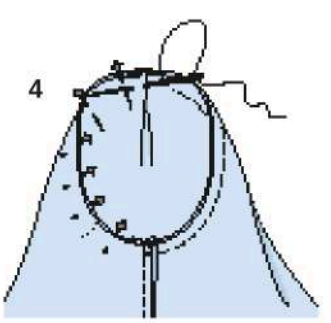

5 102, 103 Tiv Tăiați bucăți de bandă tricotată pentru tiv: **102:** pentru mărimea 34: 107,5 cm (42 3/8 in), mărimea 36: 111,5 cm (44 in), mărimea 38: 115,5 cm (45 1/2 in), mărimea 40: 119,5 cm (47 in), mărimea 42: 123,5 cm (48 3/4 ins), mărimea 44: 127,5 cm (50 1/4 ins) lungime. **103:** pentru mărimea 34: 112 cm (44 1/4 ins), mărimea 36: 116 cm (45 3/4 ins), mărimea 38: 120 cm (47 1/4 ins), mărimea 40: 124 cm (49 ins), mărimea 42: 128 cm (50 1/2 ins), mărimea 44: 132 cm (52 ins) lungime. Coaseți fiecare

împreună pentru a forma rotunjimi, vezi pasul 3.
Apoi coase benzile la marginea de jos a articolului vestimentar, pliază spre interior și coase.

6[102, 103 Decolteu] Tăiați o bucată de bandă tricotată pentru decolteu după cum urmează: **102, 103:** pentru mărimea 34: 47,5 cm (18 3/4 ins), mărimea 36: 48,5 cm (19 1/4 ins), mărimea 38: 49,5 cm (19 1/2 ins), mărimea 40: 50,5 cm (20 ins), mărimea 42: 51,5 cm (20 3/8 ins), mărimea 44: 52,5 cm (20 3/4 ins) lungime. Coaseți pentru a forma un cerc, vezi pasul 4. Apoi coaseți banda de la marginea decolteului, pliați-o spre interior și coaseți-o. Ajustați banda de-a lungul marginii decolteului și întindeți-o ușor pe marginea interioară.

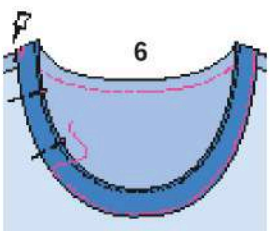

102 buclă
Îndoiți bucata pentru buclă pe jumătate, pe linia de pliere, cu fața spre interior, și coaseți cusătura pe lungime (7). Călcați marginile de cusătură pentru a le deschide. Îndoiți bucla cu fețele spre interior și fixați marginile cu ace de siguranță. Coaseți, lăsând o deschizătură pentru întoarcere de aproximativ 8 cm (3 1/4 ins) lângă cusătură (7a). Coaseți înapoi pentru a fixa capetele cusăturii. Întoarceți bucla prin deschizătură. Centrați cusătura longitudinală. Coaseți deschizătura manual (7b).

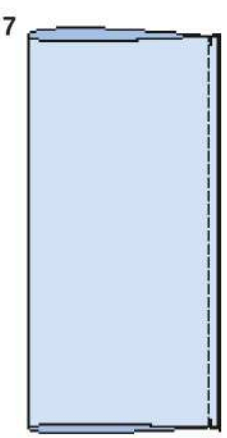

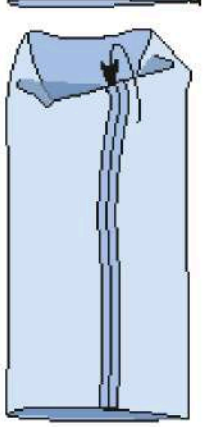

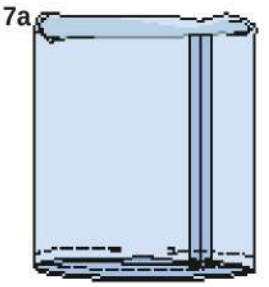

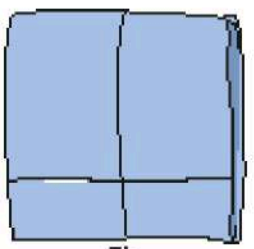

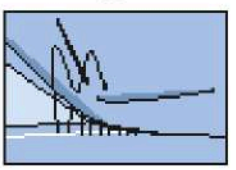

TOP..
MODELUL 104

la pag. 22
Mărimi Burda 36, 38, 40, 42, 44, 46
Lungimea spatelui: aproximativ 59 cm (23 ins)



Prezentare generală a modelului

Linia albastră a tiparului, foaia C
Piese de tipar de la 21 la 24

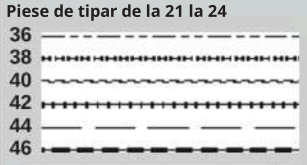

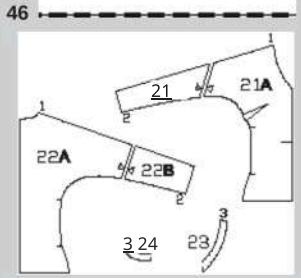

ȚESĂTURĂ ȘI ACCESORII

Țesătură recomandată: Numai țesături din jersey elastic cu un conținut ridicat de elastan
Țesătura originală: Jersey cu sclipici și conținut ridicat de elastan
(6%, 175 g/mp)

Cerințe privind țesătura

Dimensiune		36 - 46
Lățimea țesăturii	cm ins	Cantitate necesară de material (metri / yarzi)
Țesătură	140 55	1,90 2

Accesorii: Interfață termofuzibilă. Un ac dublu pentru mașina de cusut. Framlastic, cu lățimea de 5 mm (3/16 in) pentru mărimile 36–46: 0,20 m (8 ins)

DECUPARE

Piese de tipar din hârtie
Trasați piesele tiparului pe foaia de tipar . Lipiți piesele 21A, 21B și de asemenea 22A și 22B împreună pe liniile de îmbinare. Fixați piesele tiparului cu ace de siguranță pe țesătură, așa cum se arată în schema tiparului.

Marje de cusătură și de tiv
Cusături și margini 1,5 cm (5/8 in), tivuri și tivuri la mâneci de 3 cm (1 1/4 in).

Dispunerea tiparului
Țesătură

104
140 cm 55 " **36 - 46**

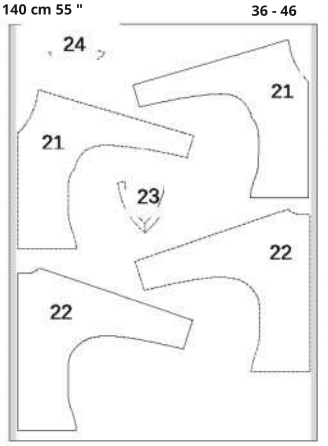

Decupați dintr-un singur strat de țesătură, cu fața spre sus. Piesele marcate cu contur întrerupt trebuie așezate pe țesătură cu partea imprimată spre jos. Decupați piesele 23 și 24 ca piese opuse.

Decupare

Țesătură
21 față 2x
22 spate 2x
23 față pe pliu 1x
24 spate pe pliu 1x

Interfață Aplicați cu fierul de călcat pe piesele 23 și 24 (pe partea greșită a țesăturii).

Ghid rapid pentru profesioniști
1 Pliuri
2 Cusătura centrală față / spate
3 Cusături la umeri / Cusături superioare ale mânecilor
4 Cusături inferioare ale mânecilor / Cusături laterale
5 Tivuri față și spate
6 Tivul și tivurile mânecilor
7 Adunați cusăturile laterale

CONSTRUCȚIE

SFAT:
Cusăturile pe țesăturile elastice cu o cusătură specială pentru țesături elastice sau la o setare îngustă în zigzag. Coaseți tivurile cu un ac dublu la mașina de cusut pentru a menține aceste margini elastice.

1 104 Pliuri
Coaseți
1 Coaseți pensele de la bust pe piesele din față spre vârfurile penselor și călcați-le.

2[104] Cusătura centrală față / spate
Așezați piesele din față și din spate cu fața spre interior una față de cealaltă. Fixați cu ace de siguranță cusătura centrală din față și din spate și coaseți. Tăiați surplusul de material de-a lungul cusăturii și călcați-o deschisă.

3[104 Cusături de umăr / Partea de sus] cusături ale mânecilor

cusăturile mânecilor
Așezați piesele din față și din spate cu fața spre interior una lângă cealaltă. Fixați cu ace cusăturile de la umeri și continuați să fixați cu ace cusăturile de sus ale mânecii, toate într-o singură operațiune (cusătura numărul 1). Coaseți. Tăiați surplusurile de material la 7 mm (1/4 in), îndreptați marginile și călcați-le spre spate.

4[104] Cusăturile de sub mânecă / Cusăturile laterale
Așezați piesele din față și din spate cu fața una lângă alta. Fixați cu ace de siguranță cusăturile de sub mânecă, apoi continuați să fixați cu ace de siguranță cusăturile laterale (cusătura numărul 2). Coaseți. Tăiați surplusul de material la 7 mm (1/4 in), îndreptați marginile și călcați-le spre spate până la începutul curbei.

5[104] **Garnitura din față și din spate**
Fixați cu ace de siguranță cusăturile de umăr ale **garniturii** din **față** și **din spate**, cu fața spre față (cusătura nr. 3), și coaseți. Călcați marginile de cusătură deschise. Îngrijiți marginea inferioară a garniturii. Fixați cu ace de siguranță garnitura, cu fața spre față, de marginea decolteului, aliniind cusăturile de umăr. Coaseți de-a lungul marginii decolteului. Tăiați surplusurile de material, crestați curbele și crestați vârful decolteului. Călcați surplusurile de material pe garnitură și coaseți garnitura la surplusuri aproape de cusătură; consultați „Sfat util” – **Cusătura de fixare a unei garnituri** – de la sfârșitul suplimentului de cusut. Întoarceți garnitura spre interior, călcați marginea. Coaseți manual pe marginile interioare ale garniturii la surplusurile de material ale cusăturilor de umăr și la cusătura centrală din față și din spate. Sfat: Puteți lucra și din exteriorul piesei de îmbrăcăminte pentru a coase la mașină fața cu o lățime de 7 mm (1/4 in) de-a lungul marginii decolteului.

6[104] Tivul și tivurile mânecilor
Îngrijiți surplusurile de material de la tiv și de la tivurile mânecilor, călcați-le spre interior și lucrați de la exteriorul articolului de îmbrăcăminte pentru a coase cu acul dublu al mașinii de cusut.

7104 Adunarea cusăturilor laterale
Tăiați Framlastic în 2 bucăți după cum urmează pentru mărimile 36–46: fiecare cu lungimea de 8 cm (3 1/4 ins).
Fixați cu ace Framlastic pe surplusul de cusătură al cusăturilor laterale între marcaje și coaseți-l pe surplusul de cusătură, întinzându-l pentru a se potrivi.

ROCHIE •••
MODELUL 105

la pag. 20
Mărimile Burda 36, 38, 40, 42, 44, 46, 48
Lungimea spatelui: aproximativ 122 cm (48 ins)



Prezentare generală a modelului

Linia albastră a tiparului, foaia C
Piese de tipar de la 1 la 5

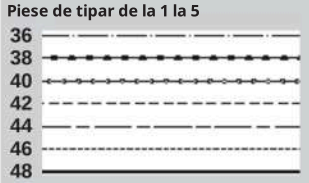

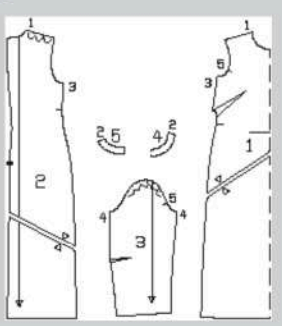

ȚESĂTURĂ ȘI ACCESORII

Țesătură recomandată: Țesături pentru rochii
Țesătura originală: Amestec de satin și viscoză (230 g/mp)

Cantitatea necesară de țesătură

Mărime		36 - 40	42 - 48
Lățimea țesăturii	cm ins	Cantitate necesară de țesătură (metri / yarzi)	
Țesătură	140 55	2,10 2 1/4	2,80 3

Accesorii: Interfață termofuzibilă. 1 fermoar invizibil de 60 cm (24 ins) lungime și un picior special de presare

DECUPARE

Piese de tipar pe hârtie
Trasați piesele tiparului de pe foaia de tipar. Lipiți piesele 1A și 1B, 2A și 2B între ele pe liniile de îmbinare. Fixați cu ace de siguranță piesele tiparului pe țesătură, așa cum se arată în schema de dispunere a tiparului.

Marje de cusătură și tiv
Cusături și margini 1,5 cm (5/8), tiv și tivuri la mâneci 4 cm (1 5/8 ins).

Decuparea

Țesătură

țesătură
1 față pe pliu 1x
2 spate 2x
3 mânecă 2x
4 față de garnitură pe pliu 1x
5 spate de garnitură 2x

Interfață: aplicați cu fierul de călcat pe piesele 4 și 5 (pe partea din spate a țesăturii).

Dispunerea tiparului
Țesătură

105
140 cm 55° 36 - 40

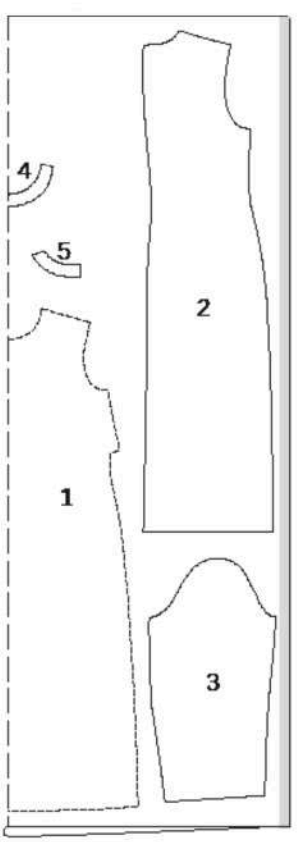

105
140 cm 55" **42 - 48**

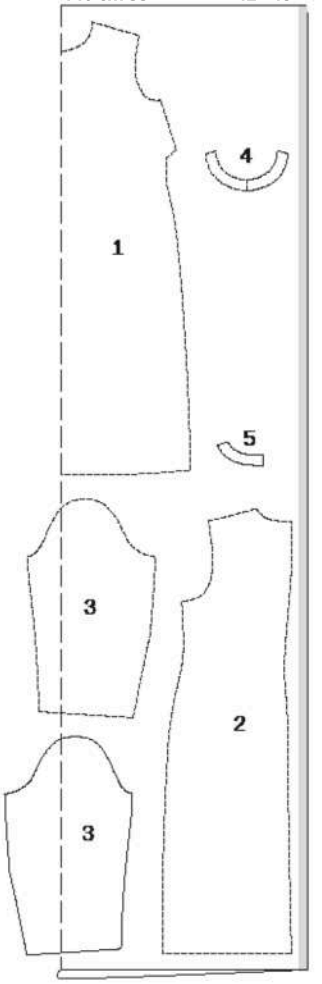

Decupați dintr-un strat dublu de țesătură, cu fața spre interior. Piesele marcate cu o linie întreruptă trebuie așezate pe țesătură cu partea imprimată orientată în jos. Pentru mărimile 42–48: Decupați piesa 3 la final, ca piese opuse, dintr-un singur strat de țesătură rămasă.

Ghid de pornire rapidă
pentru profesioniști
1 Darts
2 Cusături la umeri / Garnitură
3 Fermoar invizibil / Cusătură centrală la spate
4 Decolteu
5 Cusături laterale
6 Cusături la mâneci
7 Mâneci inserate, cu elasticitate
8 Tiv / Tivuri la mâneci

CONSTRUCȚIE

1 105 Pliuri
Fixați cu ace pliurile de la bust pe piesa din față și coaseți spre vârfuri. Presați pliurile în jos. Fixați cu ace și coaseți pliul de pe mânecă, apoi presați în jos.

2[105] Cusăturile de umăr / Garnitura
Așezați piesele din spate cu fața spre față, alături de față. Fixați cu ace cusăturile de umăr și coaseți (cusătura nr. 1), lăsând puțin loc la marginile umerilor din spate.

Curățați marginile de cusătură și călcați-le deschise. Așezați garniturile din spate cu fața spre fața, cu fața spre fața. Fixați cu ace cusăturile de umăr și coaseți (cusătura numărul 2). Curățați marginile de cusătură și călcați-le deschise. Curățați marginea de jos a garniturii.

3[105] Fermoar invizibil /
Cusătura centrală din spate

Curățați marginile din spate ale rochiei. Introduceți fermoarul la marginile deschiderii din spate; consultați „Sfat util" **– Fermoare invizibile –** de la sfârșitul suplimentului de cusut. Dinții fermoarului încep de la marginea marcată a decolteului. Coaseți cusătura centrală din spate de la marginile inferioare până la fermoar. Coaseți cât mai aproape posibil de ultima cusătură a fermoarului. Presați marginile de cusătură deschise.

4 105 Decolteu
Fixați cu ace de siguranță fața, cu fețele drepte una lângă alta, de marginea decolteului. Îndoiți capetele feței înapoi cu 5 mm (3/16 in) înainte de fermoar și fixați-le cu ace de siguranță la marginea decolteului. Așezați surplusurile de material la marginile deschiderii din spate, cu benzile fermoarului orientate spre exterior, și coaseți de-a lungul liniei de cusătură marcate. Consultați „Sfatul util"
- **Garnitură, bandă de talie, căptușeală la un fermoar invizibil** - de la sfârșitul suplimentului de cusut. Tăiați surplusurile de material, crestați curbele. Călcați surplusurile de material pe garnitură și coaseți garnitura de surplusurile de material cât mai aproape posibil de cusătură. Consultați „Sfatul util" - **Cusătura de fixare a unei garnituri** - de la sfârșitul suplimentului de cusut. Întoarceți garnitura și benzile fermoarului spre interior, călcați marginea. Coaseți manual pe marginea interioară a garniturii la surplusurile de cusătură ale cusăturilor de umăr. Întoarceți capetele din spate ale garniturii și coaseți-le la benzile fermoarului.

5[105] Cusăturile laterale
Așezați partea din față cu fața spre interior împreună cu spatele. Fixați cu ace de siguranță cusăturile laterale și coaseți (cusătura numărul 3). Tăiați surplusurile de material și călcați-le deschise.

6[105] Cusăturile mânecilor
Îndoiți mâneca pe jumătate pe lungime, cu fața spre interior. Fixați cu ace de siguranță cusăturile mânecilor și coaseți (cusătura nr. 4). Tăiați surplusul de material și călcați pentru a deschide cusătura.

7105 Montarea mânecilor, cu ajustare
Fixați mânecile în găurile pentru brațe cu ace de siguranță, ajustându-le și cu fața spre interior. Aliniați marcajele 5 de pe mânecă cu cele de pe față. Aliniați cusăturile mânecilor cu cusăturile laterale. Aliniați marcajul de la capul mânecii cu cusătura de umăr. Coaseți mânecile. Tăiați surplusurile de material la 1 cm (3/8 in), îngrijiți marginile și călcați-le spre mânecă la capul mânecii.

8[105] Tiv / Tivuri mâneci
Tundeți surplusurile de material [de la tiv]și [de la tivurile mânecilor], călcați-le spre interior și coaseți-le lejer cu mâna.

TOP •••
MODELUL 106 A, B

Modelul A la pag. 42
Modelul B la pag. 21
Mărimi Burda 36, 38, 40, 42, 44, 46
Lungimea spatelui: aproximativ 50 cm (20 ins)





A, B

Prezentare generală a tiparului

Linia albastră a tiparului, foaia D
Piese de tipar de la 21 la 27

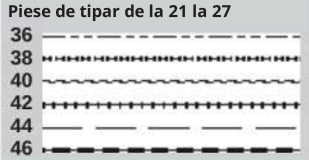

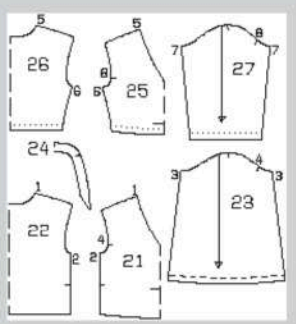

ȚESĂTURI ȘI ACCESORII

Țesături recomandate: A, B
Țesături din jersey, căptușeală. Numai țesături elastice cu un conținut ridicat de elastan
Țesătură originală: 106A tricot frotat (300 g/m²), tricot din bumbac cu elastan pentru căptușeală (5% elastan, 210 g/m²). **106B** tricot Romanit (410 g/m²), tricot din viscoză cu elastan pentru căptușeală (4% elastan, 325 g/m²)

Cantitatea necesară de țesătură

Mărime		36 - 46
Țesătură lățime	cm / ins	Cantitate necesară de material (metri / yarzi)
AB Țesătură	140 / 55	1,70 / $1^{7/8}$
AB Căptușeală	140 / 55	1,15 / $1^{1/4}$

Accesorii: A, B – întăritură termocolantă. Elastic, lățime 3 mm (1/8 in) pentru mărimea 36: 1,15 m (1 3/8 yds), mărimea 38: 1,20 m (1 3/8 yds), mărimea 40: 1,25 m (1 1/2 yds), mărimea 42: 1,30 m (1 1/2 yds), mărimea 44: 1,35 m (1 5/8 yds), mărimea 46: 1,40 m (1 5/8 yds)

DECUPARE

Piese de tipar din hârtie
Trasați piesele de tipar de pe foaia de tipar. Fixați piesele de tipar pe țesătură cu ace de siguranță, așa cum se arată în schema de dispunere a tiparului.

Marje de cusătură și tiv:
Cusături, margini, tiv și tivuri la mâneci: 1,5 cm (5/8 in). Decupați piesele de căptușeală cu marje de cusătură și tiv de 1,5 cm (5/8 in).

Schițe de tipar

Țesătură A. B
106
140 cm 55 " 36 - 46

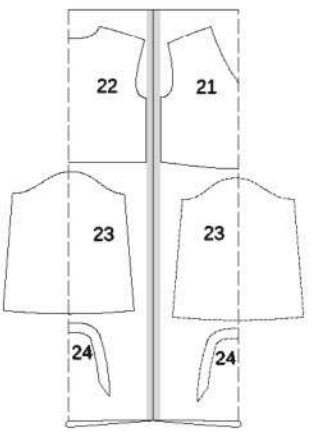

Căptușeală A, B
106
140 cm 55“ 36 - 46

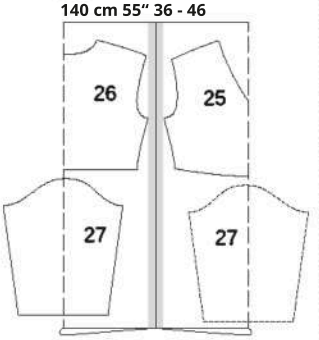

Îndoiți țesătura așa cum se arată în schema de croială, cu fața spre interior. Piesele marcate cu contur întrerupt trebuie așezate pe țesătură cu partea imprimată orientată în jos. Tăiați piesele 23 și 27 la final, dintr-un singur strat de țesătură rămasă.

Decupare

Țesătură A,B
21 față pe pliu 1x
22 spate pe pliu 1x
23 mânecă 2x
24 garnitură pentru decolteu pe pliu 2x
Căptușeală A, B:
25 față pe pliu 1x,
26 spate pe pliu 1x
27 mânecă 2x
Aplică întăritura termocolantă pe piesa 24 (pe partea greșită a țesăturii).

Ghid rapid pentru profesioniști
1 Cusăturile de umăr
2 Banda de guler
3 Coaseți banda de guler
4 Cusăturile laterale
5 Strângeți marginile inferioare ale mânecilor
6 Mâneci
7 Introduceți mânecile
8 Realizați căptușeala
9 Coaseți căptușeala / Tiv
10 Coaseți căptușeala / Tivul mânecii
11 Căptușeala la marginea benzii de guler

CONSTRUCȚIE

SFAT:

Coaseți cusăturile pe țesăturile elastice cu o cusătură specială pentru țesături elastice sau cu o setare îngustă de zigzag.

Variantele A, B

1 106 Cusăturile de umăr
Așezați partea din față cu fața spre față împreună cu spatele. Fixați cu ace de siguranță cusăturile de umăr și coaseți (cusătura nr. 1). Tăiați surplusul de material și călcați-l deschis.

2[106] Banda de gât
Coaseți cusătura centrală din față pe ambele piese ale benzii, cu fețele drepte ale țesăturii orientate una spre cealaltă. Presați marginile de cusătură deschise. Fixați cu ace de siguranță benzile cu fețele drepte una lângă cealaltă, potrivind cusăturile centrale din față, și coaseți marginea interioară a benzii (= marginea decolteului, marginea fără marcaj). Tăiați marginea de cusătură la 7 mm (1/4 in), tăiați curburile și tăiați spre vârful decolteului. Întoarceți banda, presați marginile și fixați cu ace de siguranță marginile de cusătură deschise una lângă cealaltă.

3106 Coaserea benzii de gât
Fixați cu ace de siguranță banda cu fețele drepte una lângă alta cu marginea decolteului, aliniind centrul din față și din spate și potrivind marcajul de pe banda de gât cu cusătura de umăr. Coaseți banda de gât, începând și terminând la vârful decolteului și tăind surplusul de material la vârful decolteului din față. Tundeți surplusurile de material împreună și călcați-le pe partea superioară a îmbrăcămintei. Coaseți o cusătură decorativă cu lățimea de 7 mm (1/4 in).

4 106 Cusăturile laterale
Așezați partea din față cu fața spre față ~~4 Așezați~~partea din față cu fața spre fața cu spatele. Fixați cu ace de siguranță cusăturile laterale și coaseți (cusătura nr. 2). Tăiați surplusul de material și călcați-l deschis.

5[106] Adunați marginile inferioare ale mânecilor

Strângeți marginile inferioare ale mânecilor la o lungime după cum urmează pentru mărimea 36:
38,5 cm (14 3/4 ins), mărimea 38: 39 cm (15 1/2 ins), mărimea 40: 39,5 cm (15 3/8 ins), mărimea 42: 40 cm (15 3/4 ins), mărimea 44: 40,5 cm (16 ins), mărimea 46: 41 cm (16 1/4 ins).
Pentru a strânge marginile, coaseți două rânduri de bătături la mașină, la distanță mică unul de celălalt (setarea cea mai mare a cusăturii) de fiecare parte a liniei de tiv a mânecii și lăsați capetele lungi ale firului să atârne. Trageți de firele de la bobină pentru a strânge materialul după cum este necesar. Legați firele. Distribuiți strângerile uniform.

6[106 Mâneci
Îndoiți mânecile pe jumătate pe lungime, cu fața spre interior. Fixați cu ace și coaseți cusăturile mânecilor (cusătura nr. 3). Tăiați surplusul de material și călcați pentru a deschide cusătura.

7106 Montarea mânecilor
Fixați mânecile**în**găurile pentru brațe cu fețele drepte una lângă alta. Vă rugăm să țineți cont de următoarele aspecte: Aliniați marcajele 4 de pe mâneci cu cele de pe față. Aliniați cusăturile mânecilor cu cusăturile laterale. Aliniați marcajul de la vârful mânecii cu cusătura de umăr. Coaseți mânecile. Tăiați surplusul de material la 7 mm (1/4 in), îndreptați marginile și călcați spre mânecă la vârful mânecii.

8106 Realizarea căptușelii
Așezați partea din față cu fața spre față împreună cu spatele. Fixați cu ace și coaseți cusăturile de umăr și cele laterale (cusăturile nr. 5 și 6). Călcați surplusurile de material deschise. Fixați cu ace cusăturile mânecilor și coaseți-le (cusătura nr. 7). Călcați surplusurile de material deschise. Așezați mânecile conform instrucțiunilor de la pasul 6 (= marcajele 8).

9[106] Coaserea căptușelii / Tivul
Marcați centrul din față și din spate. Fixați cu ace de siguranță căptușeala cu fața spre față, aliniată cu marginea tivului, întinsă pentru a se potrivi. Coaseți căptușeala, potrivind cusăturile laterale, precum și centrul din față și din spate. Tăiați surplusul de material de-a lungul cusăturii. Tăiați o bucată de elastic după cum urmează: mărimea 36: 69 cm (27 ins), mărimea 38: 73 cm (29 ins), mărimea 40: 77 cm (30 1/2 ins), mărimea 42: 81 cm (32 ins), mărimea 44: 85 cm (33 1/2 ins), mărimea 46: 89 cm (35 ins) lungime. Coaseți capetele elasticului între ele. Măsurați 4 lungimi egale pe elastic (= cusăturile laterale, centrul din față și din spate) și marcați-le. Fixați elasticul cu ace de siguranță pe surplusul de cusătură în mod corespunzător și coaseți-l la surplusul de cusătură, întins.

10[106 Coaseți căptușeala / Tivul mânecii

Așezați căptușeala în interiorul articolului de îmbrăcăminte din țesătura principală, cu fața interioară a țesăturilor orientată una spre cealaltă, astfel încât surplusurile de la marginea mânecii să se suprapună. Îndoiți surplusurile de cusătură unul spre celălalt într-un singur loc din interior și trageți-le afară prin deschiderea de la decolteu. Fixați cu ace de siguranță căptușeala de marginea mânecii, întinsă pentru a se potrivi și cu fața țesăturii orientată spre exterior. Coaseți, aliniind cusăturile. Tăiați surplusurile de cusătură împreună. Tăiați două bucăți de elastic după cum urmează: pentru mărimea 36: 21 cm (8 3/8 ins), mărimea 38: 21,5 cm (8 1/2 ins), mărimea 40: 22 cm (8 3/4 ins), mărimea 42: 22,5 cm (9 ins), mărimea 44: 23 cm (9 1/8 ins), mărimea 46: 23,5 cm (9 1/4 ins). Coaseți capetele fiecărei bucăți de elastic între ele. Îndoiți elasticul pe jumătate (= cusătura mânecii și marginea opusă) și marcați. Fixați elasticul cu ace de siguranță pe surplusul de cusătură corespunzător și coaseți-l la surplusul de cusătură, întins pentru a se potrivi.

11 106 Căptușeală la marginea bandei de gât

Îndoiți surplusul de cusătură la marginea decolteului, tăiați în vârful decolteului și fixați cu ace la marginea de îmbinare a benzii. Coaseți manual.

JACETĂ
MODELUL 107

la p. 35

Mărimi 36, 38, 40, 42, 44, 46
Mărimi Burda 36, 38, 40, 42, 44, 46
Lungimea spatelui: aproximativ 65 cm (26 ins)



Prezentare generală a tiparului

Linie de croială neagră, foaia B
Piese de tipar de la 21 la 30

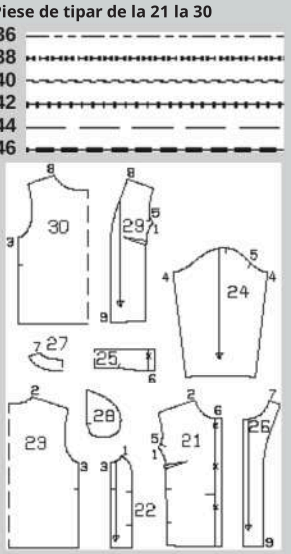

ȚESĂTURĂ ȘI ACCESORII

Țesături recomandate: Țesături pentru jachete și paltoane. Blană artificială
Țesătura originală: Blănură artificială (650 g/mp), căptușeală

Cantitatea necesară de țesătură

Dimensiune		36	38 – 46
Lățimea țesăturii	cm ins	Cantitate necesară de material (metri / yarzi)	
Țesătură	140 55	1,90 2	
Căptușeală	140 55	1,35 1 1/2	1,50 1 3/4

Accesorii: Vilene, bandă în biais.
4 nasturi

DECUPARE

Piese de tipar din hârtie
Trasați piesele tiparului din foaia de tipar. Marcajele X de pe piesa 21 sunt pentru mărimea 36. Pentru celelalte mărimi, mutați X-ul de sus în sus, conform liniilor de mărime. X-ul de jos este același pentru toate mărimile. Distanțați celelalte X-uri uniform între ele. Fixați cu ace de siguranță piesele de tipar pe țesătură, așa cum se arată în schema de tipar.

Margini de cusătură și tiv

Cusături și margini 1,5 cm (5/8), tiv și tivuri mâneci 4 cm (1 5/8 ins). Tăiați piesele de căptușeală cu marje de cusătură și tiv de 1,5 cm (5/8 in).

Decupare

Țesătură
21 față centrală: 2x
22 față laterală: 2x
23 spate pe pliu: 1x
24 mânecă: 2x
25 guler pe pliu: 2x
26 față de față: 2x
27 spate de față pe pliu: 1x
28 piesă de buzunar: 2x

Căptușeală
29 partea din față centrală
30; spate pe pliu
și, de asemenea, piesele 22, 24 și 28 — 2x
— 1

Dispunerea tiparelor
Țesătură

107
140 cm 55" — **36 - 46**

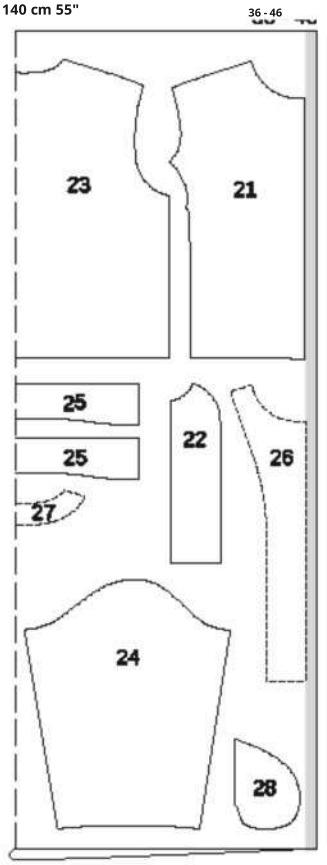

Căptușeală
107
140 cm 55" — **36 - 46**

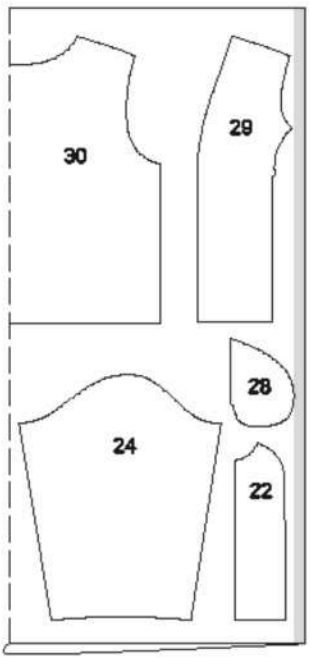

Îndoiți materialul așa cum se arată în schema tiparului. Fața dreaptă este orientată spre interior, pe un strat dublu de material. Așezați piesele marcate cu contur întrerupt pe material, cu partea imprimată orientată în jos.

Ghid de pornire rapidă pentru profesioniști
1 Darts
2 Cusături între panouri
3 Buzunare în cusături
4 Cusături la umeri / Cusături laterale
5 Mâneci
6 Mâneci inserate
7 Guler
8 Garnitură
9 Tiv și tivuri la mâneci
10 Căptușeală
11 Căptușeală cusută
12 Butoniere / Nasturi

CONSTRUCȚIE

SFAT:

Când lucrați cu blană artificială, vă rugăm să consultați „Sfatul util” de la sfârșitul suplimentului de cusut.

1 107 Pliuri
1 Coaseți pensele de la bust pe piesele din față, spre vârfuri, și călcați-le în jos.

107 Cusături ale panourilor
Fixați cu ace piesele laterale din față, cu fața spre față, împreună cu piesa centrală din față (cusătura nr. 1) și coaseți, fără a coase peste deschiderile buzunarelor în cusăturile panourilor, între marcaje. Tăiați surplusul de material și călcați pentru a deschide.

*** 107 Buzunare în cusături**
3 Fixați piesele buzunarului cu ace, cu fețele drepte una lângă alta, lăsând marje de cusătură la marginile deschiderii buzunarului, și coaseți direct de-a lungul liniilor de cusătură marcate (piesele buzunarului din căptușeală la piesele din față și piesele buzunarului din țesătură la piesa laterală din față). Călcați piesele buzunarului spre față și coaseți-le împreună.

4107 Cusături de umăr / Cusături laterale

Așezați piesele din față cu fața spre interior, una lângă cealaltă, împreună cu piesa din spate. Fixați cu ace cusăturile de umăr și cusăturile laterale (cusăturile nr. 2 și 3), apoi coaseți. Tăiați surplusul de material și călcați cu fața spre exterior.

5107 **Mâneci**
Îndoiți mânecile pe jumătate pe lungime, cu fața spre interior. Fixați cu ace de siguranță și coaseți cusăturile mânecilor (cusătura nr. 4). Tăiați surplusul de material și călcați-le deschise.

6107 **Montarea mânecilor**
Fixați mânecile cu ace de siguranță în găurile pentru brațe, cu fețele drepte una lângă alta. Vă rugăm să țineți cont de următoarele: Aliniați marcajele 5 de pe mâneci cu cele de pe față. Aliniați cusăturile mânecilor cu cusăturile laterale. Aliniați marcajul de la capul mânecii cu cusătura de umăr. Coaseți mânecile. Tăiați surplusul de material și călcați spre mânecă la capul mânecii.

107 Guler
Fixați cu ace de siguranță piesele gulerului cu fața spre interior de-a lungul marginilor exterioare și coaseți. Tăiați surplusurile de material din colțuri în unghi. Întoarceți gulerul și călcați-l. Fixați cu ace de siguranță gulerul pe marginea decolteului (cusătura nr. 6) și coaseți, începând și terminând pe linia de cusătură marcată la marginea din față a decolteului. Potriviți marcajele de pe guler cu cusăturile de umăr. Tăiați surplusurile de material de-a lungul curbelor și călcați-le spre jachetă.

8107 Garnitură

8 Așezați fețetele din față cu fața spre interior, una lângă cealaltă, cu fețeta din spate. Fixați cu ace de siguranță cusăturile de umăr și coaseți (cusătura nr. 7). Călcați marginile de cusătură deschise. Fixați cu ace de siguranță fețeta cu fața spre interior, aliniată cu marginea decolteului, prinzând gulerul între ele. De asemenea, fixați cu ace de siguranță marginile din față și de jos ale pieselor din față, aliniind cusăturile de umăr. Coaseți de-a lungul liniei marcate a decolteului, a marginilor din față și de jos până la capătul fețetei (linia de cusătură). Tăiați surplusurile de material, tăiați curbele la intervale regulate și tăiați colțurile în unghi. Călcați surplusurile de material pe garnitură. Întoarceți garnitura spre interior. Călcați marginile.

9107 **Tivul și tivurile mânecilor**
Călcați surplusurile de material ale **tivului** și ale **tivurilor mânecilor** spre interior și coaseți-le lejer cu mâna.

10107 Căptușeală Coaseți pensele. Coaseți cusăturile panourilor (cusătura nr. 1). Coaseți cusăturile de la umeri și cele laterale (cusăturile nr. 8 și 3) și cusăturile mânecilor (cusătura nr. 4). Călcați surplusurile de material deschise. Introduceți căptușelile mânecilor. Călcați căptușeala spre interior

cu 1 cm (3/8 in) de-a lungul marginilor tivului și a tivurilor mânecilor.

11 107 Coaseți căptușeala
Coaseți căptușeala de marginea interioară a garniturii (cusătura nr. 9), începând și terminând la aproximativ 10 cm (4 in) deasupra marginii tivului. Presați surplusurile de cusătură pe căptușeală. Așezați căptușeala în interiorul jachetei cu fața interioară spre exterior, așezați căptușelile mânecilor în interiorul mânecilor din țesătura exterioară. Fixați cu ace de siguranță căptușeala de surplusul de tiv și de surplusurile de tiv ale mânecilor, astfel încât marginile surplusului de tiv și ale căptușelii să se suprapună. Coaseți manual tivul căptușelii mânecii și al căptușelii. Îndoiți lungimea în plus a căptușelii în jos și călcați ușor. Coaseți marginile rămase ale căptușelii la garniturile din față.

12[107] **Butoniere / Nasturi**
Realizați butoniere transversal pe partea din față dreaptă și pe capătul drept al gulerului, conform marcajelor. Adaptați dimensiunea butonierelor la nasturii dvs. Coaseți nasturii pe partea din față stângă și pe capătul stâng al gulerului, astfel încât să se potrivească.

FUSTĂ ••• MODEL 108

la pag. 38

Mărimi Burda 36, 38, 40, 42, 44, 46
Lungimea fustei: 75 cm (29 3/4 ins)
Fusta se așează la talie.

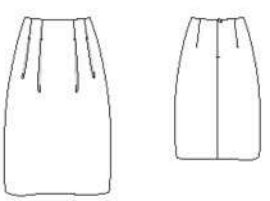

Prezentare generală a modelului

Tipar suplimentar în roz
Foaia A, piesa de tipar 1
Foaia B, piesele de tipar 2–4

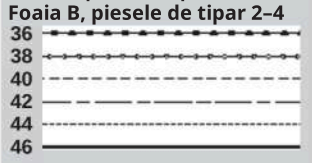

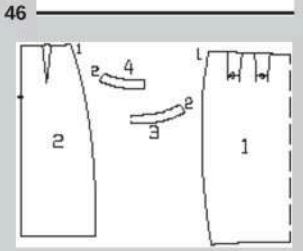

ȚESĂTURĂ ȘI ACCESORII

Țesătură recomandată: Țesături pentru fuste cu o anumită consistență
Țesătura originală: Țesătură jacquard (227 g/m²)

Cantitatea necesară de țesătură

Mărime		36 - 40	42 - 46
Lățimea țesăturii	cm ins	Cantitate necesară de țesătură (metri / yarzi)	
Țesătură	140 55	1,45 1 1/2	1,65 1 3/4

Accesorii: Interfață termofuzibilă.
1 fermoar invizibil de 22 cm (9 ins) lungime și un picior special de presare

DECUPARE

Piese de tipar din hârtie
Trasați piesele de tipar de pe foaia de tipar. Fixați piesele de tipar pe țesătură cu ace de siguranță, conform schemei de dispunere a tiparului.

Margini de cusătură și de tiv
Cusături și margini: 1,5 cm (5/8), tiv: 4 cm (1 5/8 ins).

Dispunerea tiparului
Țesătură
108
140 cm 55° **36 - 46**

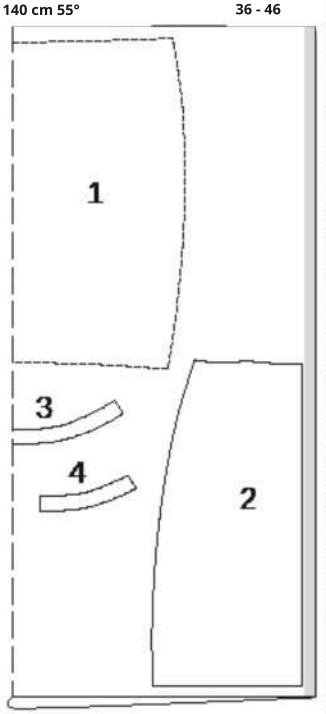

Decupați dintr-un strat dublu de țesătură, cu fața spre interior. Așezați piesele marcate cu contur întrerupt pe țesătură, cu partea imprimată orientată în jos.

Decupare

Țesătură
1 panou față al fustei pe pliu 1x
2 panouri spate ale fustei 2x
3 față de față pe pliu 1x
4 spate de față 2x
Interfață de călcat pe piesele 3 și 4 (pe partea greșită a țesăturii).

Ghid rapid pentru profesioniști
1 Pliuri
2 Plisuri
3 Cusături laterale
4 Fermoar invizibil / Cusătură centrală spate
cusătură
5 Garnitură
6 Tiv

CONFECȚIONARE

1 108 Pliuri
Coaseți pliurile pe panourile din spate ale fustei și călcați-le spre centru.

2 108 Pliseuri
Fixați cu ace liniile de plisare

2 Fixați cu ace liniile pliurilor, cu fețele drepte una lângă alta. Coaseți pliurile de la marginile superioare până la săgeată. Coaseți înapoi pentru a fixa capetele cusăturii. Așezați pliurile în direcția săgeții, călcați pliurile. Fixați pliurile cu ace la marginea superioară a fustei.

3[108] Cusături laterale
1 panou față al fustei
5 Așezați panoul din față al fustei cu fața spre fața panourilor din spate ale fustei. Fixați cu ace cusăturile laterale și coaseți (cusătura numărul 1). Tăiați surplusul de material și călcați-l deschis. Fixați cu ace cusăturile laterale ale garniturilor din față și din spate cu fața spre față și coaseți (cusătura numărul 2). Călcați surplusul de material deschis. Tăiați marginea interioară a garniturii.

4 108 Fermoar invizibil / Cusătura centrală din spate

Introduceți fermoarul invizibil la marginile cusăturii centrale din spate, consultați „Sfat util"
– Fermoare invizibile – de la sfârșitul suplimentului de cusut. Dinții fermoarului încep de la marginea superioară marcată. Coaseți cusătura centrală din spate de la marginile inferioare până la fermoar. Tăiați surplusul de material și călcați-l deschis.

5 108 Garnitură

5 Fixați cu ace de siguranță fața cu fața de partea dreaptă cu marginea superioară a fustei, aliniind cusăturile laterale. Îndoiți marginile din spate ale feței înapoi cu 5 mm (3/16 in) înainte de a deschide marginile și fixați cu ace de siguranță. Așezați surplusurile de material la marginile deschise cu benzile fermoarului orientate spre exterior și fixați cu ace de siguranță peste față. Coaseți de-a lungul marginii superioare a fustei. Tăiați surplusurile de material, tăiați curburile la intervale regulate. Călcați surplusurile de material pe garnitură și coaseți cât mai aproape posibil de cusătura de îmbinare. Consultați „Sfatul util" – **Cusătura de bază a unei garnituri** – de la sfârșitul suplimentului de cusut. Întoarceți surplusurile de material ale garniturii și ale spatelui cu fermoarul spre interior, călcați marginea. Coaseți manual marginea de jos a garniturii la surplusuri și la pense. Coaseți manual marginile garniturii din spate la benzile fermoarului.

6[108 Tiv]
Trasați și presați de cusătură, călcați-l spre interior și coaseți-l lejer cu mână.

ROCHIE ••• STILUL 109

la pag. 34

Mărimile Burda 36, 38, 40, 42, 44, 46, 48
Lungimea spatelui aproximativ 128 cm (51 ins)

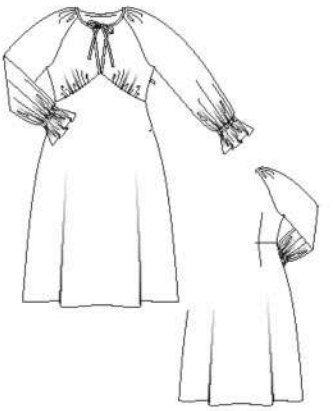

Prezentare generală a tiparului

Linie neagră a tiparului, foaia D
Piese de tipar 1–5

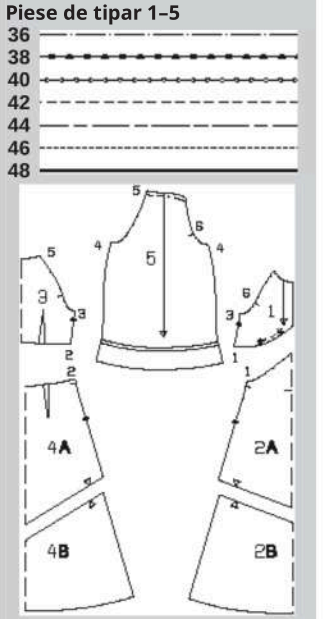

ȚESĂTURĂ ȘI ACCESORII

Țesătură recomandată:
Țesături ușoare și fluide pentru rochii
Țesătura originală: Țesătură din poliester (55 g/mp)

Cantitatea necesară de țesătură

Mărimi		36 - 40	42 - 48
Lățimea țesăturii	cm ins	Cantitate necesară de țesătură (metri / yarzi)	
Țesătură	140 55	3,45 3 3/4	3,55 3 7/8

Accesorii: 1 fermoar invizibil de 40 cm (16 ins) lungime și un picior special de presare, elastic de 1 cm (3/8 in) lățime, după cum urmează: pentru mărimea 36: 0,40 m (16 ins), mărimile 38, 40: 0,45 m (18 ins), mărimile 42 - 46: 0,50 m (20 ins), mărimea 48: 0,55 m (22 ins) lungime

DECUPARE

Piese de tipar din hârtie

Trasați piesele de tipar de pe foaia de tipar. Lipiți piesele 2A și 2B, precum și 4A și 4B, între ele de-a lungul liniilor de îmbinare. Fixați cu ace de siguranță piesele de tipar pe țesătură, așa cum se arată în schema de dispunere a tiparului. Marcați piesele a și b direct pe țesătură.

Schema de dispunere a tiparului

Țesătură

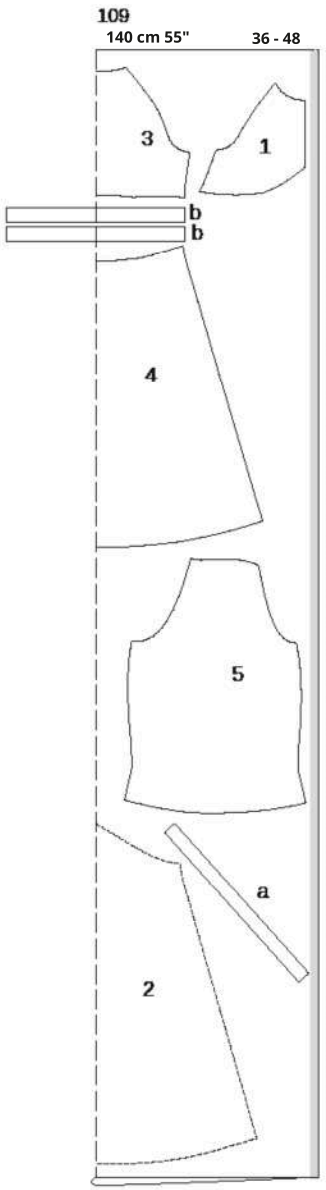

Tăiați dintr-un strat dublu de țesătură, cu fața spre interior. Așezați piesele marcate cu contur întrerupt pe țesătură, cu partea imprimată orientată în jos. Tăiați piesa b ultima dintr-un singur strat de țesătură rămasă.

Marje de cusătură și tiv

Cusături și margini de 1,5 cm (5/8). Măsurile pentru piesele a și b includ marjele.

Piese tăiate la măsură

Mărime	36	38	40	42	Lățime pentru toate mărimile
	Lungime (cm / ins)				(cm/ins)
a	61,5 24 1/4	63 24 3/4	64,5 25 3/8	66 26	4 1 1/2
b	53 20 7/8	53,5 21	54 21 1/4	54,5 21 1/2	4,5 1 3/4
Dimensiune	44		46	48	Lățime pentru toate mărimile
	Lungime (cm / ins)				(cm/ins)
a	67,5 26 1/2		69 27 1/8	70,5 27 3/4	4 1 1/2
b	55 21 5/8		55,5 21 7/8	56 22	4,5 1 3/4

Decupare

Țesătură

1 față	2x
2 panouri frontale ale fustei pe o pliu	1x
3 spate pe o pliu	1x
4 panouri pentru fusta din spate, așezate pe o pliu	1
5 mânecă	2x
o bandă de biais / bandă de legare	2x
b bandă pentru manșetă	2x

Ghid rapid pentru profesioniști

1 Pliuri
2 Margini frontale / „Fanta”
3 Adunarea pieselor din față / Cusătura panoului din față
4 Cusătura panoului din spate
5 Cusături laterale / Fermoar invizibil
6 Canal pentru elastic
7 Cusături la mâneci
8 Mâneci inserate
9 Decolteu / Benzi de legare
10 Tivul și tivurile mânecilor

CONSTRUCȚIE

1 109 Pliuri

1 Coaseți pensele pe piesa din spate și pe panoul din spate al fustei și călcați-le spre centru.

2[109] Marginile din față / „Fanta”
Pe piesele din față, călcați surplusul de cusătură de la marginea din față spre interior, îndoiți-l la jumătate din lățimea sa și coaseți.

3[109] Strângeți piesele din față / Cusătura panoului din față

Strângeți marginile inferioare ale părților din față cusând între * cu cea mai lungă setare a cusăturii și lăsați capetele lungi ale firelor să atârne. Trageți de firele de la bobină pentru a potrivi fiecare parte din față cu panoul din față al fustei, de la vârf până la marginea cusăturii laterale. Faceți un nod la capetele firului. Distribuiți strângerile uniform. Coaseți părțile din față una după alta, cu fața spre față, la marginea superioară a panoului din față al fustei (cusătura numărul 1), potrivind marginile fantei din față la vârf. Tăiați surplusul de material de-a lungul cusăturii și călcați-l în jos.

4[109] Cusătura panoului din spate
Fixați cu ace piesa din spate, cu fața spre față

Fixați cu ace piesa din spate, cu fața spre interior, împreună cu panoul din spate al fustei și coaseți (cusătura nr. 2). Îndreptați marginile de cusătură și călcați-le.

5[109] Cusături laterale / Fermoar invizibil
dispozitiv de închidere

Îngrijiți marginile cusăturii laterale stângi. Introduceți fermoarul invizibil la marginile stângi ale rochiei, între marcajele de decupaj.
Consultați „Sfatul util” – **Fermoare invizibile** – de la sfârșitul suplimentului de cusut. Fermoarul începe de la marcajul de decupaj superior, iar capetele superioare ale benzilor fermoarului rămân libere. Coaseți cusătura laterală stângă deasupra și sub fermoar. Presați marginile de cusătură deschise. Coaseți cusătura laterală dreaptă (cusătura nr. 3). Îngrijiți surplusurile de cusătură și călcați-le deschise.

6 **109 Canal pentru elastic**

Călcați surplusurile de material de pe marginile longitudinale ale benzilor pentru canalele mânecilor spre interior cu 1,5 cm (5/8 in). Fixați cu ace fiecare bandă pe interiorul mânecilor, conform marcajelor, cu fața interioară orientată spre exterior peste liniile de cusătură, și coaseți aproape de margini.

7109 Cusăturile mânecilor

Îndoiți mânecile pe jumătate pe lungime, cu fața spre interior. Fixați cu ace de siguranță și coaseți cusăturile mânecilor (cusătura nr. 4), lăsând deocamdată deschisă cusătura de lângă canalul pentru elastic. Tăiați elasticul în 2 bucăți egale. Folosiți un ac de siguranță ca și ac de cusut pentru a introduce elasticul în canal și fixați capetele cu cusături provizorii pentru o potrivire confortabilă. Coaseți restul cusăturilor mânecilor, prindând capetele elasticului. Îngrijiți marginile de cusătură și călcați-le deschise.

Q[109] Montarea mânecilor

Fixațimânecile cu fața spre interior, împreună cu spatele și cu fața (cusătura nr. 5). Vă rugăm să țineți cont de următoarele puncte: Potriviți marcajele 6 de pe mâneci cu cele de pe față. Potriviți cusăturile laterale. Coaseți mânecile. Tundeți surplusurile de material și călcați-le spre mâneci.

9

9 109 Decolteu / Benzi de legare
Tăiați surplusul de material de la marginea decolteului. Pentru a strânge marginile superioare ale mânecilor, coaseți linii de bătătură la mașină (setarea cea mai lungă a cusăturii) la distanțe de 17 mm și 12 mm (puțin sub 3/4 in și 1/2 in) de margine. Trageți firele de la bobină pentru a obține lățimea finală după cum urmează: mărimea 36: 7,5 cm (3 in), mărimea 38: 8,5 cm (3 3/8 in), mărimea 40: 9 cm (3 5/8 in), mărimea 42: 10 cm (4 in), mărimea 44: 10,5 cm (4 1/4 in), mărimea 46: 11,5 cm (4 1/2 in), mărimea 48: 12 cm (4 3/4 in). Faceți un nod la capetele firului. Distribuiți pliurile în mod uniform. Coaseți benzile în biais una lângă alta, cu fețele drepte una lângă alta, pentru a forma o singură bandă lungă. Consultați „Sfatul util” – **Cusutul benzilor în biais –** de la sfârșitul suplimentului de cusut. Coaseți o margine lungă a benzii în biais, cu lățimea de 1 cm (3/8 in), pe marginea decolteului și lăsați capetele benzii să atârne peste marginile fantei, având lungimea egală cu cea a benzilor de legare. Aveți grijă să nu întindeți marginile din față și din spate ale decolteului. Presați capetele benzii în biais spre interior cu 1 cm (3/8 in). Călcați banda spre marginile de cusătură și, de asemenea, călcați marginile benzilor de legare care depășesc, cu lățimea de 1 cm (3/8 in), spre partea greșită a țesăturii. Așezați banda peste marginea decolteului spre interior, întoarceți și fixați cu ace de basting de-a lungul cusăturii de îmbinare (marginea pliată trebuie să se suprapună ușor peste cusătura de îmbinare). De asemenea, fixați cu ace de basting marginile presate ale benzilor de legare. Lucrați din exteriorul articolului de îmbrăcăminte pentru a coase benzile de legare și continuați totul dintr-o singură mișcare pentru a coase bordura aproape de cusătura de îmbinare. Îndepărtați orice fire de strângere vizibile.

10[109] Tivul și tivurile mânecilor Călcați surplusurile de cusătură de la marginile inferioare ale mânecilor și de la baza rochiei spre partea greșită a țesăturii. Coaseți marginea pliată cu o cusătură zigzag strânsă. Tăiați surplusul de cusătură din interior, aproape de cusătura zigzag. Consultați și „Sfatul util” – **Finisarea marginilor cu cusătură zigzag** – de la sfârșitul suplimentului de cusut.

ROCHIE ••••
STIL 110

la pag. 56
Mărimi Burda 36, 38, 40, 42, 44, 46
Lungime spate: aproximativ 107 cm (42 ins)

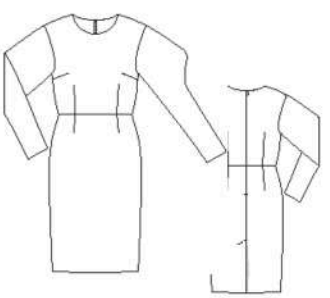

Prezentare generală a tiparului

Linia verde a tiparului, foaia A
Piesele de tipar 21–27

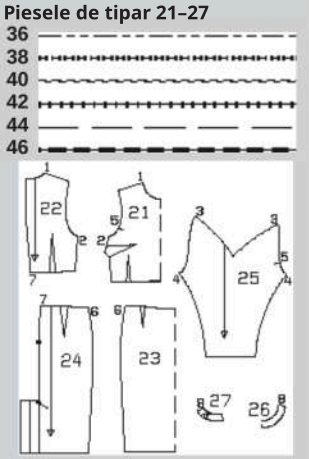

ȚESĂTURĂ ȘI ACCESORII

Țesătură recomandată: Țesături elastice pentru rochii, cu corp
Țesătura originală: Amestec de bumbac cu elastan (279 g/m²), căptușeală

Cantitatea necesară de țesătură

Mărime	36 - 46
Țesătură cm lățime ins	Cantitate necesară de țesătură (metri / yarzi)
Țesătură 140 55	2,00 2 1/8
Căptușeală 140 55	0,80 7/8

Accesorii: Interfață termofuzibilă.
1 fermoar invizibil de 6 cm (24 ins) lungime
și un picior special de presare

DECUPARE

Piese de tipar din hârtie

Trasați piesele de tipar de pe foaia de tipar. Fixați piesele de tipar pe țesătură cu ace de siguranță, așa cum se arată în schema de dispunere a tiparului.

Margini de cusătură și de tiv:
Cusături și margini 1,5 cm (5/8), tiv și tivuri ale mânecilor 4 cm (1 5/8 ins). Tăiați piesele de căptușeală cu marje de cusătură și de tiv de 1,5 cm (5/8 in).

Dispunerea tiparului
Țesătură

110
140 cm 55" **36 - 46**

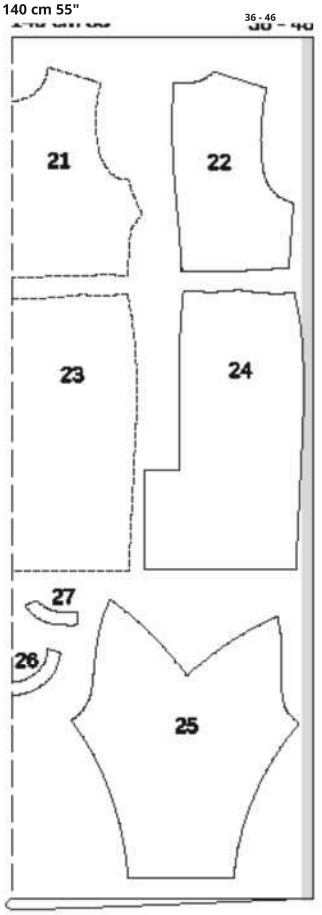

Îndoiți materialul așa cum se arată în schema tiparului, cu fața spre interior. Piesele marcate cu contur întrerupt trebuie așezate pe material cu partea imprimată orientată în jos.

Linina
110
140 cm 55" **36 - 46**

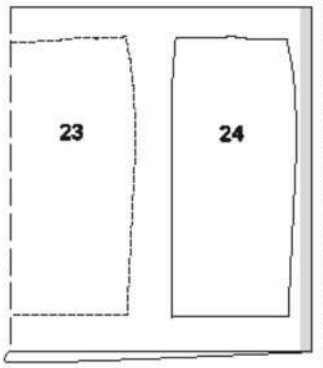

Decupare

Țesătură
21: partea din față, pe o pliu, 1x
22: partea din spate, 2x
23: panoul din față al fustei, pe o pliu, 1x
24: panoul din spate al fustei, 2x
25: mânecă, 2x
26: garnitură din față, pe o pliu, 1x
27: garnitură din spate, 2x

Căptușeală
piesele 23 și 24

Interfață Aplicați cu fierul de călcat pe piesele 26 și 27 (pe partea din spate a țesăturii).

Ghid rapid pentru profesioniști
1 Pliuri
2 Cusături la umeri / Cusături laterale
3 Mâneci
4 Mâneci inserate
5 Cusături laterale ale panourilor fustei
6 Cusătură la talie
7 Fermoar invizibil / Cusătură centrală la spate
8 Garnituri
9 Fanta
10 Căptușeală fustă
11 Tiv / Fanta căptușelii

CONSTRUCȚIE

SFAT:

Pentru a conferi mânecilor mai mult volum, vă recomandăm să coaseți pensele de la capetele mânecilor cu o cusătură franceză. Consultați „Sfatul util" de la sfârșitul suplimentului de cusut.

110 Pliuri

1 Coaseți pensele pe piesele din față și din spate, precum și pe panourile fustei. Presați pensele de la bust în jos, iar pe cele longitudinale spre centrul din față și din spate.

2110 Cusături de umăr / Cusături laterale

Coaseți cusăturile de umăr și cusăturile laterale. Tăiați surplusul de material și călcați-le deschise.

Q110 Mânecă
3 Coaseți pensele mânecii spre vârfuri (cusătura nr. 3). Tăiați surplusurile, neteziți și călcați într-o parte. Îndoiți mânecile pe jumătate pe lungime, cu fața spre interior. Coaseți cusăturile mânecilor. Neteziți surplusurile și călcați-le deschise. Călcați surplusurile de la tivul mânecii spre interior și coaseți-le lejer cu mâna.

4110 Montarea mânecilor
Fixați mânecile cu ace de siguranță în zona brațului

4

Fixați mânecile în găurile pentru brațe cu fața spre față. Vă rugăm să țineți cont de următoarele puncte: Potriviți marcajele 5 de pe mâneci și de pe față. Potriviți cusăturile mânecilor și cusăturile laterale. Potriviți penseta de pe umărul mânecii cu cusătura de umăr. Coaseți mânecile. Tăiați surplusul de material, îngrijiți marginile și călcați spre mânecă la vârful mânecii.

5110 Cusăturile laterale ale panourilor fustei
Coaseți cusăturile laterale. Tăiați surplusul de material, neteziți marginile și călcați-le deschise.

6110 **Cusătura de talie**
Fixați cu ace piesele din față și din spate, cu fețele drepte una lângă alta, aliniate la marginea superioară a fustei, potrivind cusăturile laterale. Coaseți. Tăiați surplusul de material și călcați în sus.

7 110 Fermoar invizibil / Cusătura centrală din spate
Introduceți fermoarul invizibil la marginile deschiderii din spate. Consultați „Sfatul util" – **Fermoare invizibile** – de la sfârșitul suplimentului de cusut. Coaseți cusătura centrală din spate de la marcajul fantei de jos până la fermoar. Îngrijiți surplusurile de material și călcați-le deschise.

8110 Garnituri
8 Coaseți cusăturile de umăr pe garniturile din față și din spate. Călcați surplusurile de cusătură deschise. Tăiați marginea de jos a garniturii. Fixați cu ace garnitura cu fața spre față, aliniată cu marginea decolteului, potrivind cusăturile de umăr. Îndoiți capetele din spate ale garniturii la fermoar cu 5 mm (3/16 in) înainte de fermoar, cu fața țesăturii spre interior, și fixați-le cu ace la marginea decolteului. Îndoiți benzile fermoarului și surplusurile de cusătură spre exterior și fixați-le cu ace peste garnitură. Coaseți de-a lungul marginii decolteului. Consultați și „Sfatul util" – **Garnitura la un fermoar invizibil** – de la sfârșitul suplimentului de cusut. Tăiați surplusurile de cusătură, tăiați curburile. Călcați surplusurile de cusătură pe garnitură și coaseți garnitura de surplusurile de cusătură aproape de cusătură. Consultați și „Sfatul util" – **Cusătura de fixare a unei căptușeli** – de la sfârșitul suplimentului de cusut. Întoarceți căptușeala spre interior, călcați marginea. Îndoiți capetele căptușelii spre interior și coaseți-le manual de benzile fermoarului. Coaseți manual marginea interioară a căptușelii la surplusurile de cusătură ale cusăturilor de umăr.

9110 Fanta
Tăiați fanta

9 Tăiați fața fantei de pe panoul din spate stâng al fustei la 1,5 cm (5/8 in) lângă linia marcată „marginea stângă", călcați fața spre interior. Așezați suprapunerea dreaptă a fantei sub cea din spate stâng panoul fustei și călcați marginea de cusătură centrală spre interior, îngustând-o pe măsură ce avansați. Călcați fața suprapunerii spre interior. Coaseți în unghi panoul din spate stâng al fustei, conform marcajelor, prindând suprapunerea.

10110 **Căptușeala fustei**
Coaseți și călcați pensele. Coaseți cusăturile laterale. Coaseți cusătura centrală din spate între marcajele fantei. Călcați marginile de cusătură deschise, călcați spre interior la deschiderea fermoarului. Finisați marginea superioară. Așezați căptușeala fustei în interiorul rochiei cu părțile greșite una lângă alta și coaseți cât mai aproape posibil de marginea de cusătură a cusăturii de talie. Coaseți manual marginile fantei de pe căptușeală la benzile fermoarului.

11 110 Tiv / Fanta căptușelii Așezați din nou plat fețetele de la tiv. Călcați surplusul de tiv spre interior și coaseți-l lejer cu mâna. Așezați din nou fețetele fantei spre interior și coaseți-le la surplusul de tiv. Tivuiți căptușeala astfel încât să fie cu aproximativ 2 cm (3/4 in) mai scurtă decât fusta. Coaseți căptușeala la marginea interioară a suprapunerii fantei. Tăiați cealaltă margine a căptușelii la 1 cm (3/8 in) înainte de marginea călcată a suprapunerii, tăiați în partea de sus la 1 cm (3/8 in) sub marcajul fantei și tăiați în unghi în colț cu aproximativ 1 cm (3/8 in). Îndoiți marginea căptușelii spre interior și coaseți-o la marginea interioară a garniturii fantei și de-a lungul părții superioare a suprapunerii.

ROCHIE BLUZĂ
STILUL 111

la pag. 18
Mărimi Burda 36, 38, 40, 42, 44, 46, 48
Lungime spate: aproximativ 78 cm (31 ins)



ȚESĂTURĂ ȘI ACCESORII

Țesătură recomandată: Țesături de bluză de greutate medie
Țesătura originală: Crep de poliester (280 g/m²)

Prezentare generală a tiparului

Linie neagră a tiparului, foaia A
Piese de tipar de la 1 la 7

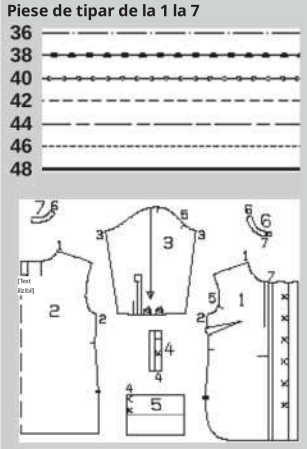

Cerințe privind materialul

Dimensiune		36 - 40	42 - 48
Lățimea țesăturii	cm ins	Cantitate necesară de țesătură (metri / yarzi)	
Țesătură	140 55	2,20 $2^{3/8}$	2,40 $2^{5/8}$

Accesorii: Interfață termofuzibilă.
13 nasturi

DECUPARE

Piese de tipar din hârtie Trasați piesele de tipar de pe foaia de tipar. Marcajele X de pe piesa 1 sunt pentru mărimea 36. Pentru celelalte mărimi, mutați X-ul de sus în sus, conform liniilor de mărime. X-ul de jos este același pentru toate mărimile. Distanțați celelalte X-uri uniform între ele. Fixați cu ace de siguranță piesele de tipar pe țesătură, așa cum se arată în schema tiparului. Marcați piesa a direct pe țesătură.

Marje de cusătură și tiv
Cusături, margini și tivuri de 1,5 cm (5/8 in). Măsurile pentru piesa a includ marjele.

Piese tăiate la măsură

Dimensiune	36	38	40	42	Lățime pentru toate mărimile
	Lungime (cm / ins)				(cm/ins)
a	126 $49^{5/8}$	128 $50^{3/8}$	130 $51^{1/8}$	132 52	3 $1^{1/8}$
Dimensiune	44		46	48	Lățime pentru toate mărimile
	Lungime (cm / ins)				(cm/ins)
a	134 $52^{3/4}$		136 $53^{1/2}$	139 $54^{3/4}$	3 $1^{1/8}$

Decuparea

Țesătură
1 față 2
2 spate pe pliu 1
3 mânecă 2
4 bandă de deschidere mânecă 2
5 manșetă 2
6 bandă decolteu față 4
7 bandă decolteu spate pe pliu 2
bandă de legătură 2

Aplicați întăritura termică pe piesele 4, 5, 6 și 7 (pe partea greșită a țesăturii).

Dispunerea tiparului
Țesătură

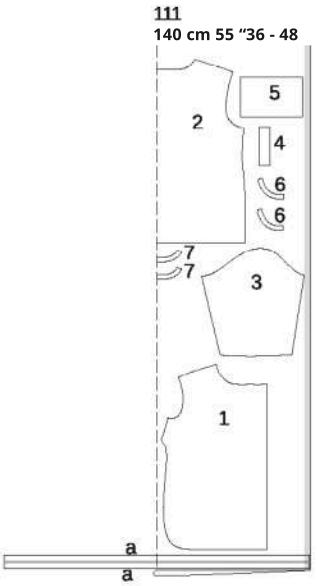

Îndoiți materialul așa cum se arată în schema tiparului, cu fața spre interior. Decupați piesa „a last" dintr-un singur strat de material rămas.

Ghid rapid pentru profesioniști
Ghid rapid pentru P105
1 Pliuri
2 Plisaj în spate
3 Cusături la umeri
4 Cusături laterale / Fante
5 Fante la mâneci
6 Mânecă
7 Manșete
8 Mâneci inserate
9 Benzi de închidere
10 Bandă la decolteu
11 Tiv
12 Bandă de legat
13 Butonieră / Nasturi

CONSTRUCȚIE

1 111 Pliuri
Coaseți pliurile de la bust pe piesele din față spre vârfuri, călcați pliurile în jos.

2 111 Plisaj în formă de cutie la spate
Pentru plisajul în formă de cutie de la spate, pliați piesa din spate pe linia de pliere cu partea greșită spre interior și coaseți conform marcajelor. Așezați plisajul în direcția săgeții, călcați marginea superioară și fixați cu ace de bătătură pe surplusul de cusătură. Coaseți plisajul în cruce conform marcajelor.

3[111] Cusăturile de umăr
Coaseți cusăturile de umăr. Tăiați surplusul de material, îngrijiți marginile și călcați spre spate.

4 111 Cusături laterale / Fante
Coaseți cusăturile laterale de la marginile superioare până la marcajele fantelor. Tăiați surplusurile de material, continuați totul dintr-o singură mișcare pentru a tăia surplusurile la fante și la tiv. Presați surplusurile deschise și presați spre interior la marginile fantelor laterale și la tiv.

5[111] Fante la mâneci
Tăiați mânecile conform marcajelor. Marginea tăiată care se află mai aproape de linia de cusătură a mânecii va fi suprapunerea inferioară. Tăiați în unghi în sus în marginea suprapunerii inferioare spre vârful fantei mânecii cu aproximativ 5 mm (3/16 in). Îndoiți marginea suprapunerii inferioare de două ori spre interior și coaseți. Îndoiți banda fantei mânecii pe lungime, coaseți capătul superior și coaseți marginile pe lungime împreună încă 2 cm (3/4 in). Tăiați surplusurile de material la capătul cusăturii. Întoarceți banda cu fața spre exterior. Coaseți jumătatea exterioară a benzii de mânecă. Tăiați mâneca spre capătul cusăturii. Îndoiți triunghiul mic de țesătură spre interior. Așezați banda peste fanta de aerisire. Îndoiți marginea jumătății interioare a benzii și așezați-o peste cusătura de îmbinare. Bateți cu ace. Coaseți banda strâns de-a lungul cusăturii de îmbinare. Coaseți aproape de marginea capătului superior al benzii fantei de aerisire a mânecii și coaseți de-a lungul benzii pe linia de cusătură marcată. Realizați o butonieră pe lungime, coaseți nasturele.

6[111] Mâneci
Coaseți cusăturile mânecilor. Tăiați surplusurile de material, aranjați-le și călcați-le într-o parte. Așezați pliurile de la marginea de jos a mânecii în direcția săgeții și fixați-le cu ace de bast.

7[111] Manșete
Coaseți manșetele la marginile inferioare ale mânecilor. Călcați surplusurile de material ale cusăturii de îmbinare și de la cealaltă margine lungă a manșetei pe manșetă. Îndoiți manșeta pe linia de pliere cu fața spre interior și coaseți de-a lungul capetelor. Întoarceți manșeta și călcați-o. Fixați cu ace de bătătură marginea interioară peste cusătura de îmbinare. Coaseți de pe fața mânecii pentru a realiza o cusătură decorativă pe manșetă aproape de cusătura de îmbinare, prindând marginea interioară. Realizați butoniere transversal pe capătul din față al manșetei, conform marcajelor. Coaseți nasturi pe capătul din spate, astfel încât să se potrivească.

8 111 Montarea mânecilor
Montați mânecile. Tăiați surplusurile de material și neteziți-le. Călcați surplusurile de la capul mânecii spre mânecă.

9 111 Benzi de închidere
Tăiați surplusul de material de la marginea din față a piesei din față (= linia MARGINE DREAPTĂ). Călcați mai întâi marginea din față spre interior pe linia PLIULUI DREPT și apoi pe linia PLIULUI DE ÎNFAȘARE. Coaseți conform marcajelor. Călcați banda interioară spre marginea din față. Realizați butoniere pe lungime pe banda interioară, conform marcajelor. Adaptați dimensiunea butonierelor la butoanele dvs. Fixați cu ace de bătătură benzile interioare și exterioare pe surplusurile de cusătură de la marginile superioare și inferioare. Tăiați marginea din față a piesei din față stânga pe linia MARGINE STÂNGĂ. Călcați marginea din față spre interior pe linia FACING FOLD. Îndoiți din nou fața la jumătate și coaseți conform marcajelor.

10[111] Banda de guler
Coaseți cusăturile de umăr pe partea interioară și exterioară a benzii din față și din spate și călcați-le deschise. Tăiați surplusul de material al benzilor la 1 cm (3/8 in). Călcați surplusul de material de la marginea inferioară a unei piese de bandă (= interior) spre interior. Coaseți banda exterioară pe marginea decolteului, surplusul de material al benzii depășind marginea din față. Aliniați cusăturile de umăr. Tăiați surplusurile de material și călcați-le pe bandă. Fixați cu ace banda interioară cu fața spre fața cu banda exterioară, coaseți de-a lungul marginilor superioare și frontale. Tăiați surplusurile de material și tăiați colțurile în unghi. Întoarceți banda interioară spre interior, călcați marginea benzii și fixați cu ace marginea inferioară a benzii peste cusătura de îmbinare. Lucrați din exteriorul articolului de îmbrăcăminte pentru a coase banda aproape de cusătură, prindând banda interioară.

11 [111 Tiv] Îndoiți spre interior jumătate din surplusul de material pentru tiv și pentru fanta, care au fost călcate, și coaseți, trecând cu acul peste partea superioară a fantei.

12[111 Bandă de legătură] Coaseți capetele bucăților de bandă de legătură cu fața spre față, pentru a forma o bandă lungă. Presați marginile de cusătură deschise. Îndoiți banda pe jumătate pe lungime, cu fața spre interior. Coaseți marginile pe lungime, lăsând o deschidere de aproximativ 8 cm (3 1/4 ins) în mijlocul cusăturii pentru întoarcere. Tăiați marginile de cusătură, tăiați colțurile în unghi. Întoarceți banda de legătură și presați-o. Coaseți deschiderea pentru întoarcere.

13[111] Butonieră / Nasturi
Realizați o butonieră transversal pe banda dreaptă a decolteului, conform marcajelor. Adaptați dimensiunea butonierii la nasturele dvs. Coaseți un nasture asortat la capătul stâng al benzii. Coaseți nasturii pe banda de închidere din stânga, astfel încât să se potrivească cu butonierele.

PANTALONI •••• MODELE 112, 113

Modelul 112 la pag. 14
Modelul 113 la pag. 58
Mărimile Burda 34, 36, 38, 40, 42, 44

112 Lungimea piciorului exterior 108 cm (42 1/2 ins)
Lățimea tivului 43–48 cm (17–19 ins)
Pantalonii se poartă la talie.

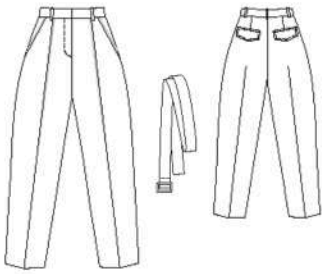

113 Lungimea piciorului exterior 98 cm (39 ins)
Lățimea tivului 43–49 cm (17–19 ins)
Pantalonii se poartă la talie.

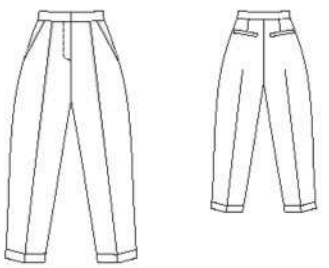

Prezentare generală a tiparului

Linie verde a tiparului, foaia C
Piese de tipar de la 1 la 13

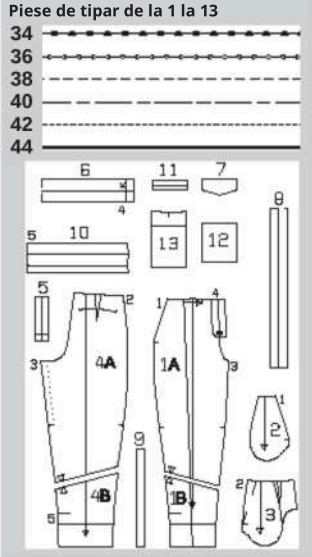

ȚESĂTURĂ ȘI ACCESORII

Țesătură recomandată: Țesături pentru pantaloni ***Țesătura originală:*** **112:** Sargă de poliester (340 g/m). **113:** Amestec de lână cu mătase (300 g/qm)
Accesorii: **112, 113:** căptușeală termofuzibilă, 1 fermoar pentru pantaloni, mărimile 34-38: 16 cm (6 1/2 ins), mărimile 40-44: 18 cm (7 ins) lungime, 1 nasture, **112:** 1 cataramă fără dinți, lățimea barei 40 mm (1 5/8 ins)

Cantitatea necesară de țesătură

Mărime		34 - 38	40 - 44
Lățimea țesăturii	cm ins	Cantitate necesară de țesătură (metri / yarzi)	
112 Țesătură	140 55	2,30 $2^{1/2}$	2,50 $2^{3/4}$
113 Țesătură	140 55	2,20 $2^{3/8}$	2,40 $2^{5/8}$

DECUPARE

Piese de tipar pe hârtie

Trasați piesele de tipar de pe foaia de tipar. Urmați liniile și detaliile pentru modelele 112 și 113. Lipiți piesele 1A și 1B, respectiv 4A și 4B, de-a lungul liniilor de îmbinare. Liniile de cusătură pentru fermoar de pe piesa 1 sunt marcate pentru mărimea 36. Pentru celelalte mărimi, remarcați liniile în conformitate cu liniile de mărime. Rețineți lungimile diferite ale deschiderilor. Fixați piesele de tipar pe țesătură cu ace de siguranță, așa cum se arată în schema de dispunere a tiparului.

Marje de cusătură și tiv

Cusături, margini și tiv 1,5 cm
(5/8 in)(113), tiv (112) 4 cm
(1 5/8 ins). Piesa 9 include deja marjele.

Decuparea

Pentru pantalonii 112, veți avea nevoie de piesele de tipar de la 1 la 9. Pentru pantalonii 113, veți avea nevoie de piesele de tipar de la 1 la 6 și de la 10 la 13.

Dispunerea tiparului 112
Țesătură

112
140 cm 55" **34 - 44**

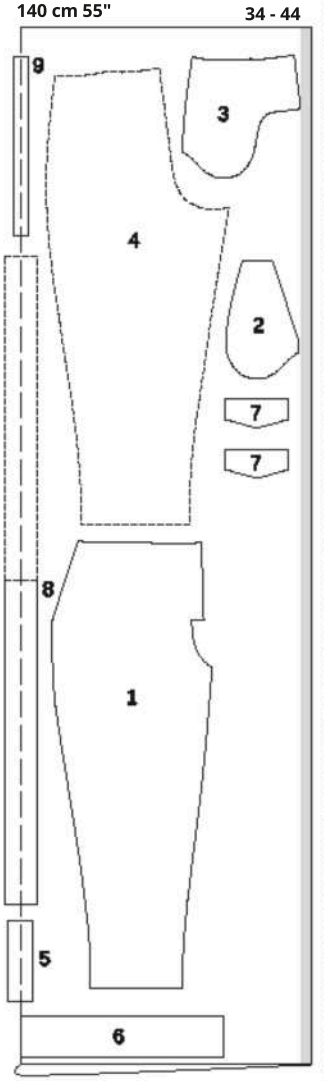

Dispunerea tiparului 113
Țesătură

113
140 cm 55" **34 - 44**

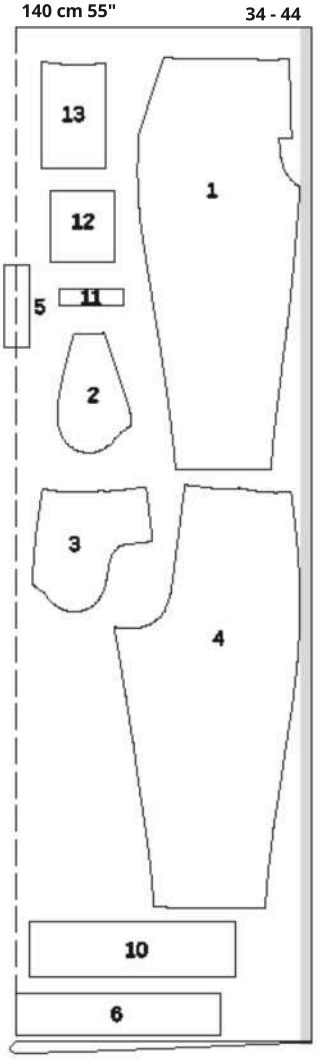

Îndoiți materialul așa cum se arată în schema tiparului, cu fața spre interior. **112**: Așezați piesele marcate cu contur întrerupt pe material, cu partea imprimată orientată în jos. Decupați piesele 8 în mod simetric. Decupați piesele 5, 8 și 9 pentru **modelul 112** și piesa 5 pentru **modelul 113** la final, dintr-un singur strat de material rămas.

*Piese de tipar **112, 113***

Țesătură

112, 113	**113** 2 piese pentru buzunar	2x
112, 113	**1** piesă față de pantaloni	2x
112, 113	**113** 3 inserție laterală la șold	2
112, 113	**113** 4 panou spate pantalon	2x 1x
112, 113	**113** 5 suprapunere inferioară	1x
112, 113	**113** 6 bandă de talie pe o pliu	4x
112	**7** clapă	1x
112	**8** curea pe o pliu	1x
112	**9** benzi pentru suporturile de curea	2x
	113 10 nevăzută	2x
	113 **11** bordură spate	
	113 **12** buzunar spate scurt piesa	2x
	113 **13** piesa lungă a buzunarului din spate	2x

Aplicați întăritura cu fierul de călcat pe piesele 5, 6, 7 (de două ori) și 11 (pe partea din spate a țesăturii). De asemenea, aplicați cu fierul de călcat o bandă de întăritură pe piesele din spate ale pantalonilor, cu o lățime de aproximativ 3 cm (1 1/4 ins), peste linia buzunarului.

112, 113 Ghid de pornire rapidă pentru profesioniști

1	112, 113	Piesa din față a pantalonului / Cârlig presat / Plis
2	112, 113	Buzunare pe șa
3	112, 113	Pincuturi spate
4	112	Clapete decorative
5	113	Buzunar cu bordură în spate
6	112, 113	Cusături laterale / Cusături interioare Cusături la picioare
7	112, 113	Cusătură centrală
8	112, 113	Fermoar
9	112	Suporturi pentru curea
10	112, 113	Bandă de talie
11	112	Curea
12	112	Tiv
13	113	Manșetă rabatabilă
14	112, 113	Nasture
15	112, 113	Pliul din spate

CONSTRUCȚIE

1 112, 113 Piesa din față a pantalonului / Cută presată / Plis

Presați pliul pe piesele din față ale pantalonilor (1). Așezați pliul în direcția săgeții și fixați-l cu ace la marginea superioară (1a).

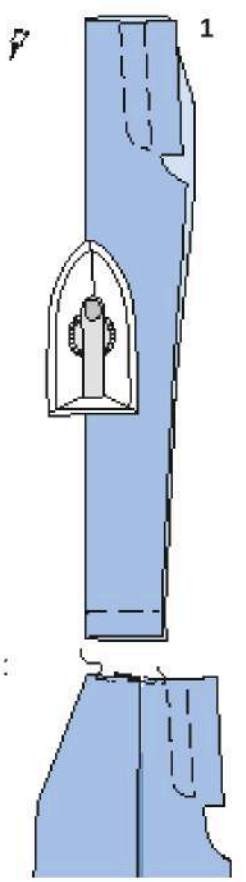

2112, 113 Buzunare pe inserția de șold
Coaseți pense pe piesa inserției de șold
Coaseți pensele pe piesele de șa de șold și călcați spre centrul din față.
și călcați-le spre centrul din față.
Coaseți piesele buzunarelor cu fața spre față cu marginile deschiderii buzunarului pe piesele din față ale pantalonilor (cusătura

numărul 1). Tăiați surplusurile de cusătură (2). Așezați piesele buzunarului cu fața în sus și coaseți-le de surplusurile de cusătură aproape de cusătură (2a). Întoarceți piesele buzunarului spre interior. Călcați marginea deschiderii buzunarului și coaseți o cusătură decorativă lată de 7 mm (1/4 in) (2b). Fixați cu ace marginea deschiderii buzunarului la linia de îmbinare de pe inserția laterală a șoldului. Coaseți piesele buzunarului între ele pe interior (2c). Îngrijiți marginile de cusătură împreună și continuați să îngrijiți marginea inferioară a inserției laterale de șold până la marginea din față, totul într-o singură operațiune. Tăiați marginea de cusătură de pe inserția dreaptă de șold de-a lungul marginii din față (săgeată). Fixați cu ace de siguranță marginile pieselor buzunarului pe partea inferioară (2d).

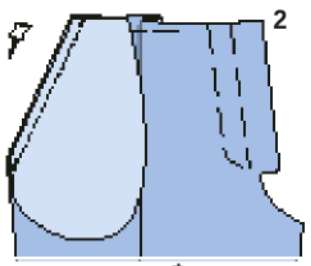

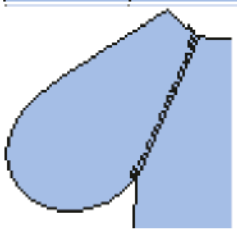

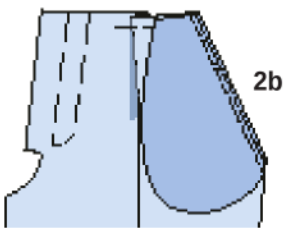

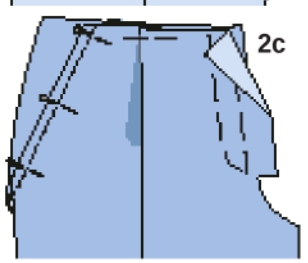

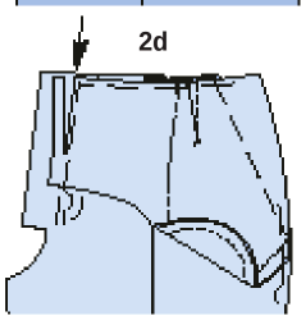

3[112, 113] **Pliuri la spate**
Coaseți pliurile pe piesele din spate ale pantalonilor și călcați-le pe fiecare spre centru.

4[112] Clapete decorative

4Așezațio clapă cu întăritură și o clapă fără întăritură, cu fața spre față, și coaseți-le împreună de-a lungul marginilor exterioare, lăsând deschisă marginea de îmbinare. Tăiați surplusul de material și tăiați colțurile în unghi. Întoarceți clapele, călcați-le și coaseți o cusătură decorativă cu lățimea de 7 mm (1/4 in) (4). Tăiați surplusurile de la marginile de îmbinare la 7 mm (1/4 in) și curățați-le. Fixați cu ace fiecare clapă de-a lungul liniei de îmbinare de pe piesele din spate ale pantalonilor, astfel încât surplusul să fie orientat în jos, iar clapa în sus. Coaseți (4a). Călcați clapa în jos și coaseți o cusătură decorativă cu lățimea de 7 mm (1/4 in) de-a lungul cusăturii de îmbinare (4b).

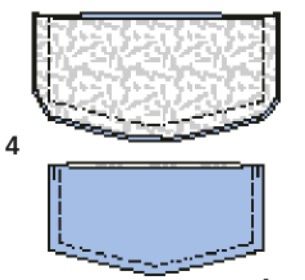

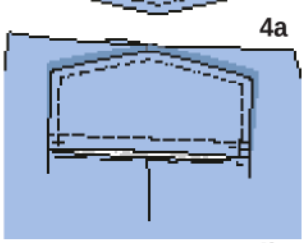

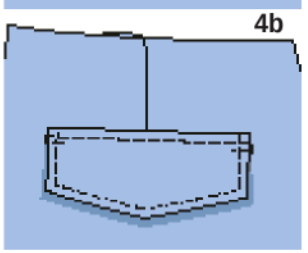

5 113 Buzunare cu bordură pe spate
Folosiți creta magică pentru a marca linia de îmbinare a bordurii la 3 cm (1 1/4 in) sub linia buzunarului (pe partea dreaptă a țesăturii). Îndoiți fâșia de bordură pe lungime și călcați-o. Fixați fâșia de bordură cu ace de siguranță, astfel încât pliul țesăturii să se întâlnească cu linia de îmbinare. Marcați capetele buzunarului pe bordură. Coaseți la 2 cm (3/4 in) lângă marginea pliată = lățimea finală a bordurii (5). Fixați cu ace de siguranță piesa scurtă a buzunarului din spate peste bordură, cu fețele drepte una lângă alta, și coaseți de-a lungul cusăturii de îmbinare a bordurii (5a). Fixați cu ace de siguranță piesa lungă a buzunarului din spate, cu fețele drepte una lângă alta, astfel încât linia de îmbinare să se afle la 2 cm (3/4 in) deasupra cusăturii de îmbinare a bordurii. Coaseți piesa buzunarului la 2 cm (3/4 in) deasupra cusăturii de îmbinare a bordurii, asigurându-vă că cusăturile de îmbinare au exact aceeași lungime (5b). Faceți o tăietură între cusături, tăind în unghi spre capetele cusăturilor, dar fără a tăia în bandă sau în piesele buzunarului (5c). Așezați banda în deschiderea buzunarului, trageți piesa buzunarului spre interior și călcați (5d). Trageți triunghiurile de țesătură la

Capetele deschiderii buzunarului spre interior și coaseți de-a lungul bazei fiecăruia (5e). Coaseți piesele buzunarului între ele și neteziți. Fixați cu ace de bătătură piesa lungă a buzunarului la marginea superioară a pantalonilor (5f).

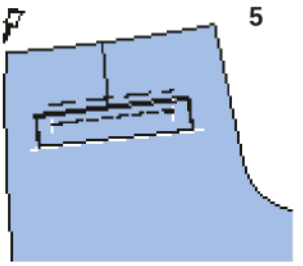

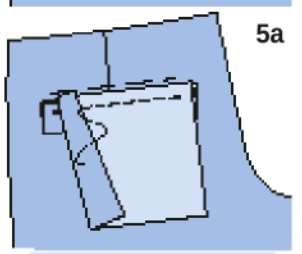

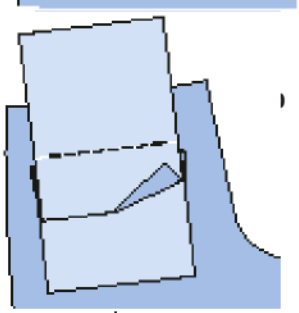



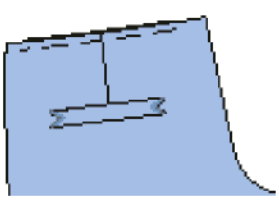

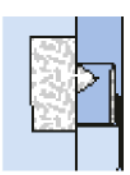

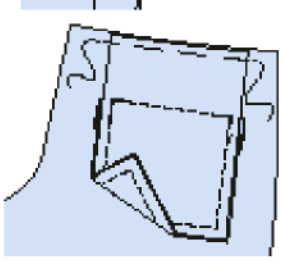

6[112, 113] Cusături laterale / Cusături interioare ale piciorului

Coaseți cusăturile laterale și cele interioare ale piciorului cu fețele drepte una lângă alta. Aliniați marcajele la genunchi. Întindeți marginile interioare ale piciorului deasupra marcajului în timp ce coaseți. Curățați surplusurile de material și călcați-le deschise.

7 112, 113 Cusătura centrală
Întoarceți un picior al pantalonului. Așezați picioarele pantalonului unul în interiorul celuilalt, cu fețele drepte una față de cealaltă și aliniind cusăturile interioare ale picioarelor (7). Coaseți cusătura centrală din față sub marcajul fantei și continuați într-o singură mișcare pentru a coase cusătura centrală din spate (7a). Curățați surplusurile de material. Presați surplusurile de material ale cusăturii centrale din spate deschise până la începutul curbei. Nu călcați marginile de cusătură deschise de-a lungul curbei (7b).

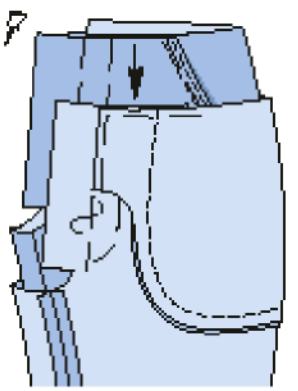

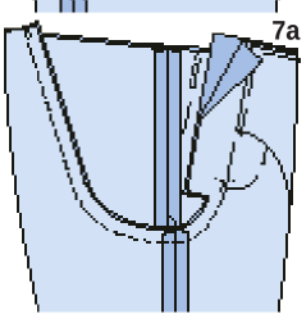

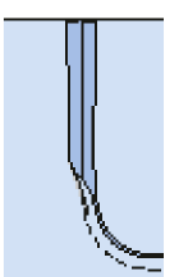

8112, 113 Fermoar
Îngrijiți marginile de acoperire de aceeași țesătură de la marginile deschiderii și călcați-le spre interior. Coaseți pe partea dreaptă de-a lungul centrului din față, coaseți pe partea stângă la 5 mm (3/16 in) înainte de centrul din față (săgeată, 8). Coaseți fermoarul aproape de dinți, pe partea inferioară a marginii stângi a deschiderii (unterlap) (8a). Fixați cu ace de siguranță fanta închisă, potrivind centrele (8b). Coaseți banda liberă a fermoarului pe garnitura din dreapta, fără a prinde piesa pantalonului (8c). Bateți garnitura. Coaseți o cusătură decorativă pe deschidere

de la marginile superioare până la 2 cm (3/4 in) înainte de capăt, așa cum este marcat (8d). Îndoiți piesa de suprapunere pe jumătate pe lungime, cu fața spre interior, și coaseți de-a lungul capătului de jos. Întoarceți piesa de suprapunere și îngrijiți marginile pe lungime. Așezați suprapunerea sub marginea stângă a deschiderii și fixați-o cu ace de siguranță la garnitură. Coaseți garnitura de suprapunere aproape de cusătura fermoarului (8e). Închideți din nou deschiderea și coaseți cu cusătură decorativă până la capătul de jos, prindând suprapunerea (8f).

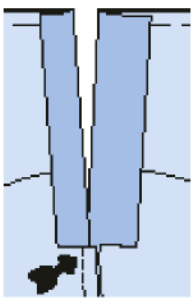

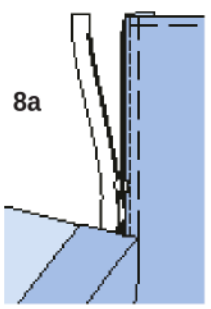

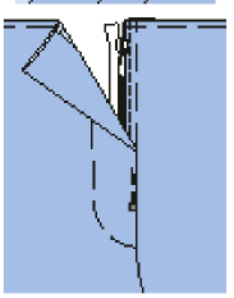

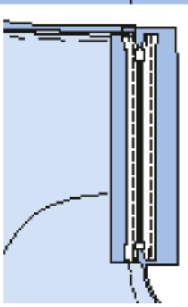

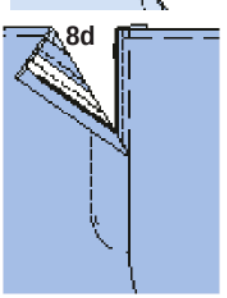

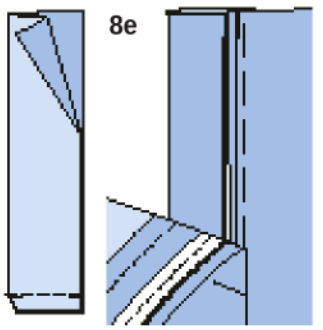

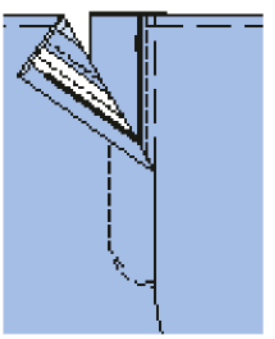

112 Belt carriers
9 Tăiați și îndreptați o margine longitudinală a benzii pentru suporturile de curea. Acum, călcați mai întâi marginea netăiată, apoi marginea tăiată și îndreptată, pe o lățime de 1 cm (3/8 in), spre partea din spate a țesăturii. Coaseți cu cusătură decorativă aproape de marginile longitudinale (9). Tăiați banda în 5 bucăți egale. Fixați cu ace de basting suporturile pentru curea pe marginea superioară a pantalonilor: pe piesa din față a pantalonilor, la 1 cm (3/8 in) lângă pliu, iar pe piesa din spate a pantalonilor, în fața cusăturii laterale și centrată peste cusătura centrală din spate (9a).

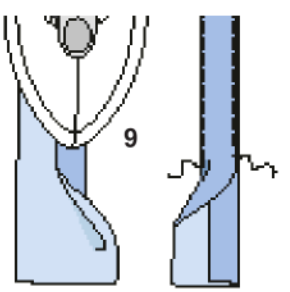

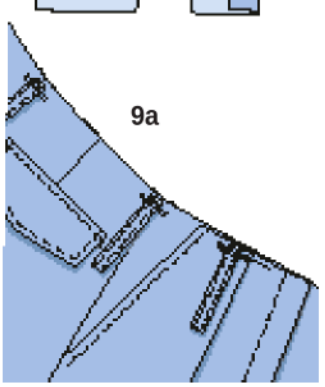

10[112, 113] **Banda de talie**
Îndoiți banda de talie pe jumătate pe lungime, cu partea din spate spre interior, și călcați-o (= marginea superioară a benzii de talie). Desfaceți din nou banda de talie. Tăiați surplusul de material de pe marginea interioară a benzii de talie. Realizați o butonieră centrată pe capătul drept al benzii de talie și la o distanță de 1,5 cm (5/8 in) de marginea din față. Reglați lungimea butonierii astfel încât să se potrivească cu nasturele dvs. (10). Coaseți marginea exterioară a benzii de talie, cu fețele drepte una lângă alta, de marginea superioară a pantalonilor, prinzând și benzile de fixare a curelei. Călcați surplusurile de cusătură pe banda de talie. Îndoiți banda de talie pe pliul călcat, cu fața dreaptă spre interior, și coaseți capetele benzii de talie. Tăiați surplusurile de cusătură (10a). Întoarceți banda de talie și călcați-o. Îndoiți marginea interioară a benzii de talie cu aproximativ 2 cm (3/4 in) și apoi fixați-o cu ace de siguranță peste cusătura de îmbinare. Coaseți din exteriorul pantalonilor, aproape de cusătură, prinzând marginea interioară a benzii de talie (10b). Așezați șlițurile spre marginea superioară a benzii de talie, îndoiți capetele și coaseți aproape de margine (10c).

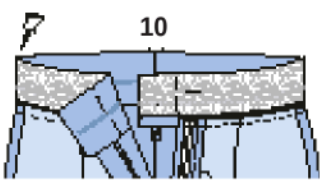

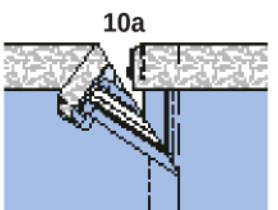

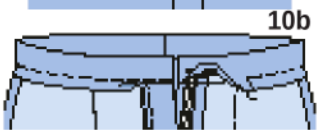

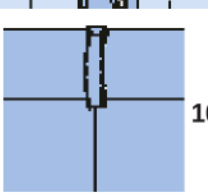

1 112 Centură
11 Îndoiți banda pentru centură pe lungime, de-a lungul liniei FOLD, cu fața spre interior. Coaseți de-a lungul marginilor exterioare, lăsând o deschizătură pentru întoarcere, centrată pe marginea longitudinală. Coaseți înapoi pentru a fixa capetele cusăturii. Tăiați surplusul de material și tăiați colțurile în unghi (11). Întoarceți cureaua. Călcați marginile. Coaseți deschiderea manual (11a). Coaseți o cusătură decorativă strâns pe toată circumferința curelei. Așezați capătul stâng al curelei peste bara cataramei spre partea inferioară a curelei cu aproximativ 4 cm (1 5/8 ins), apoi întoarceți și coaseți (11b).

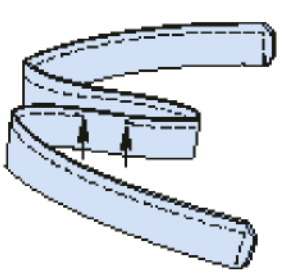

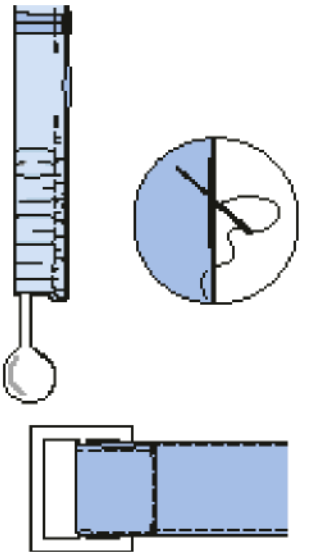

12[112] He
Călcați
112 Tiv
Presați surplusul de material pentru tiv interior, întoarceți jumătate sub și coaseți.

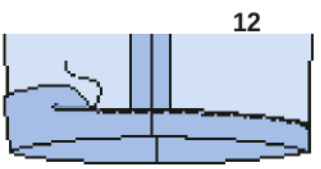

13[113] Revers atașat Coaseți fiecare bucată de revers cu fețele drepte una lângă alta, pentru a forma o cusătură laterală rotundă. Presați marginile de cusătură deschise. Coaseți fiecare revers cu fețele drepte una lângă alta la marginea de jos a unui picior de pantaloni (cusătura numărul 5). Presați marginile de cusătură deschise (13). Îngrijiți marginea de jos și călcați spre interior de-a lungul liniei de pliere a revărsatului. Coaseți marginea interioară (13a). Întoarceți marginea de jos spre exterior pentru a se alinia cu linia de îmbinare și călcați. Fixați revărsatul la cusăturile piciorului cu câteva cusături de mână, fără a scoate acul prin partea exterioară a țesăturii (13b).

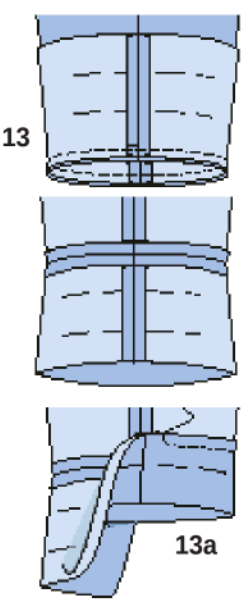

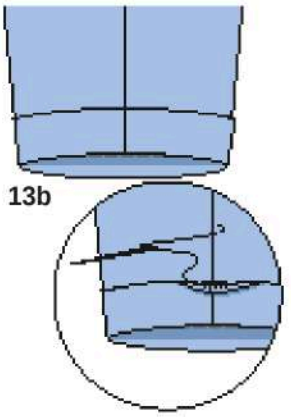

14[112, 113] Nasture
Coaseți nasturele la capătul stâng
14 Coaseținasturele la capătul stâng al beteliei, astfel încât să se potrivească cu butoniera.

15[112, 113] **Plia din spate**
Fixați cu ace de siguranță cusăturile laterale și cusăturile interioare ale piciorului, cu fața interioară a țesăturii orientată una spre cealaltă. Presați pliurile din spate de la marginile de jos până la aproximativ înălțimea între picioare. Presați din nou pliurile din față.

ROCHIE BLUZĂ
MODELUL 114

la p. 12
Mărimi Burda 36, 38, 40, 42, 44, 46
Lungimea spatelui: aproximativ 107 cm (42 ins)

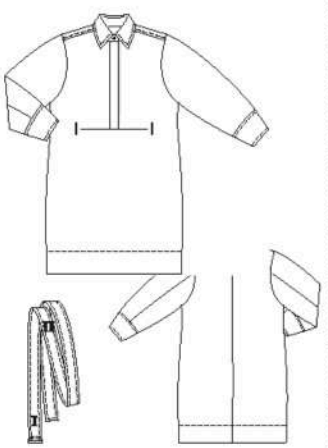

ȚESĂTURI ȘI ACCESORII

Țesătură recomandată: Țesături fluide pentru rochii
Țesătură originală: Poliester dublu față (I roșu închis) (230 g/m), țesătură din poliester (II roz)

Cantitatea necesară de țesătură

Dimensiune	36 - 46
Lățimea țesăturii cm ins	**Cantitatea necesară de țesătură (metri/yarzi)**
Țesătură I 140 55	3,00 3¾
Țesătură II 140 55	0,35 3/8

Accesorii: Interfață termofuzibilă, 6 nasturi, 2 inele în formă de D, lățimea barei 5 cm (2 ins)

Prezentare generală a tiparului

Linie roșie a tiparului, foaia A
Piese de tipar de la 21 la 30
36
38
40
42
44
46

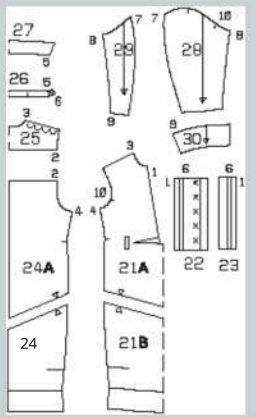

DECUPARE

Piese de tipar din hârtie

Piese de tipar din hârtie
Trasați pieselede tiparde pe foaia de tipar. Lipiți piesele 21A și 21B, precum și 24A și 24B, una de alta pe liniile de îmbinare. Marcajele de fixare de pe piesa 22 sunt pentru mărimea 36. Pentru celelalte mărimi, mutați marcajul de sus în sus, conform liniilor de mărime. Marcajul de jos este același pentru toate mărimile. Distanțați celelalte marcaje uniform între ele. Fixați piesele de tipar pe țesătură cu ace de siguranță, așa cum se arată în schema de dispunere a tiparului. Marcați piesele a și b direct pe țesătură.

Marje de cusătură și tiv

Cusături și margini 1,5 cm (5/8 in), tiv 11,5 cm (4 1/2 ins).
Măsurile pentru piesele a și b includ surplusurile.

Piese tăiate la măsură

Dimensiune	36	38	40	Lățime pentru toate mărimile (cm/ins)
	Lungime (cm / ins)			
a	78 30 3/4	80 31 1/2	82 32 1/4	8 3 1/8
b	10 4			5 2
Dimensiuni	**42**	**44**	**46**	**Lățime pentru toate mărimile (cm/ins)**
	Lungime (cm / ins)			
a	84 33	86 33 7/8	88 34 5/8	8 3 1/8
b	10 4			5 2

Decupare

Țesătură I
21 față pe pliu 1x
22 bandă dreaptă 1x
23 bandă stângă 1x
24 spate 2x
25 cusătură de umăr pe pliu (inclusiv 1x interior) 2x
26 bandă de guler pe pliu 2x
27 guler pe pliu 1x
28 partea superioară a mânecii 2x
29 partea inferioară a mânecii 2x
30 bandă de mânecă (inclusiv 2x interior) 4x
a curea 2x
b față de fantă 2x
Țesătură II
27 guler pe pliu 1x
a curea 2x

Interfață: Aplicați cu fierul de călcat pe piesele 22, 23, 26, 27, 30 și b (pe partea din spate a țesăturii).

Dispunerea tiparelor
Țesătură I
114
140 cm 55 * 36 - 46

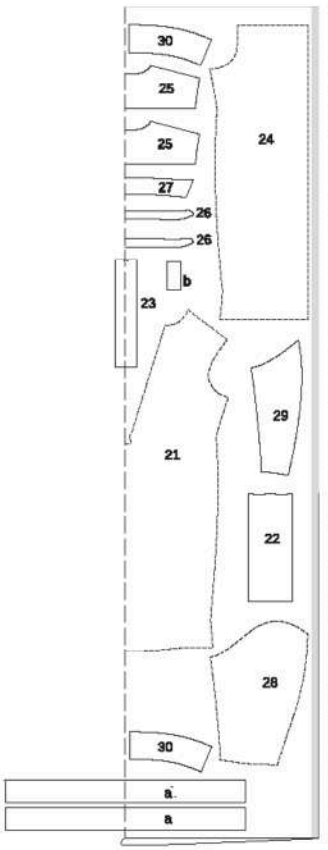

Eahric II

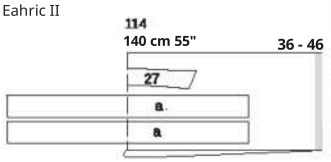

Decupați dintr-un strat dublu de țesătură, cu fața spre interior. Decupați piesele 23 și a dintr-un singur strat de țesătură rămasă. Așezați piesele marcate cu contur întrerupt pe țesătură, cu partea imprimată orientată în jos.

Ghid rapid pentru profesioniști
1 Pliuri
2 Tiv de fantă
3 Bandă de nasturi ascunsă
4 Cusătură centrală spate
5 Cusături spate / Spate
6 Cusături de umăr
7 Cusături laterale
8 Guler cu bandă de guler
9 Realizați mânecile
10 Benzi de mânecă
11 Introduceți mânecile
12 Tiv
13 Butonieră / Nasturi
14 Centură

CONSTRUCȚIE

1 114 Pliuri
Coaseți pliurile pe partea din față spre vârfuri și călcați-le.

2114 Tivul fantei
2 Folosiți ață de bătătură pentru a marca linia fantei pe piesa din față. Îngrijiți fața fantei și fixați-o cu ace, cu fața spre față. Coaseți strâns în jurul liniei fantei și coaseți 2 mm (puțin sub 1/8 in) de-a lungul părții inferioare a fantei. Tăiați între liniile de cusătură, tăind în unghi în colțuri spre fiecare ultimă cusătură. Întoarceți garnitura spre interior, călcați marginile fantei și coaseți cu cusătură deasupra aproape de margini, din exteriorul piesei de îmbrăcăminte.

3114 Concealed button band
3114 Bandă de nasturi ascunsă
Coaseți o margine longitudinală a benzii din dreapta pe marginea dreaptă a părții din față (cusătura nr. 1). Presați surplusurile de cusătură pe bandă. Apoi pliați marginea din față a benzii pe prima linie de pliere (la cusătura nr. 6) spre interior, cu partea greșită orientată spre interior. Presați. Realizați butonierele pe lungime, conform marcajelor. Adaptați dimensiunea butonierelor la butoanele dvs. Presați banda spre interior pe a doua linie de pliere, cu partea greșită orientată spre interior. Întoarceți și fixați cu ace de siguranță peste cusătura de îmbinare a benzii. Lucrați dinspre exteriorul piesei de îmbrăcăminte pentru a coase pe linia cusăturii. Fixați cu ace de bătătură surplusurile de material în partea de sus și de jos. Coaseți banda stângă pe partea stângă a părții din față (cusătura nr. 1). Presați surplusurile de material pe bandă. Presați banda spre interior pe linia de pliere, cu partea greșită orientată spre interior. Îndoiți marginea interioară și fixați-o cu ace de bătătură. Lucrați dinspre exteriorul piesei de îmbrăcăminte pentru a coase pe linia cusăturii. Coaseți nasturii pe banda stângă, astfel încât să se potrivească cu butonierele.

4114 Cusătura centrală din spate
Așezați piesele din spate cu fețele drepte una lângă alta. Fixați cu ace de siguranță cusătura centrală din spate și coaseți. Tăiați surplusurile de material la nivel și călcați-le într-o parte.

5[114] Cârlige spate / Spate
Coaseți cârligul exterior din spate, cu fața spre față, de marginea superioară a piesei din spate. Coaseți cârligul interior din spate pe marginea superioară a piesei din spate, cu fața orientată spre dos. Presați surplusurile de cusătură pe cârlig. Lucrați de la exteriorul hainei pentru a coase o cusătură decorativă la 7 mm (1/4 in) de margine.

6[114] Cusăturile de umăr
Coaseți partea exterioară a inserției la marginile superioare ale părții din față, ajustând inserția exterioară. Presați surplusurile de material pe inserție. Îndoiți marginea inserției interioare spre interior și coaseți-o manual la cusăturile de îmbinare, ajustând inserția interioară. Fixați cu ace de basting marginile deschise ale inserției. Lucrați de la

partea exterioară a articolului de îmbrăcăminte, pentru a realiza o cusătură decorativă
pe marginea umărului de la jug, cu lățimea de 7 mm
(1/4 in).

7[114] Cusături laterale
Coaseți cusăturile laterale. Tăiați surplusul de material și călcați-le deschise.

8[114] Guler cu bandă de guler
Coaseți piesele gulerului cu fețele drepte una lângă alta, lăsând deschisă marginea de îmbinare. Tăiați surplusurile de cusătură, tăiați colțurile în unghi. Întoarceți gulerul și călcați-l. Fixați cu ace de basting marginile de îmbinare ale gulerului între ele și fixați cu ace de basting pe marginea superioară a unei piese a benzii de guler (= banda exterioară a gulerului). Călcați surplusul de material de la marginea inferioară a benzii interioare a gulerului spre interior. Fixați cu ace de basting piesele benzii de guler cu fețele drepte una către cealaltă, prinzând gulerul între ele. Coaseți de-a lungul marginii din față și a marginii superioare a benzii de guler. Tăiați surplusul de material. Întoarceți banda gulerului cu fața spre exterior, așezați gulerul deasupra și călcați-l. Coaseți o cusătură decorativă pe marginea gulerului, cu lățimea de 7 mm (1/4 in). Coaseți banda exterioară a gulerului cu fața spre față, aliniată cu marginea decolteului. Tăiați surplusul de material de la cusături, tăiați ușor curbele și călcați-l pe banda gulerului. Fixați cu ace de siguranță piesa interioară a benzii gulerului peste cusătura de îmbinare. Lucrați dinspre exteriorul gulerului pentru a coase de-a lungul liniei cusăturii de îmbinare și rotunjiți toate marginile, prindând și marginea interioară.

9 114 Realizarea mânecilor
Coaseți cusătura din spate a mânecii (cusătura nr. 7). Aranjați marginile de cusătură una lângă alta și călcați-le spre partea superioară a mânecii. Îndoiți mânecile pe jumătate pe lungime, cu fața spre interior. Fixați cu ace de siguranță cusăturile din față ale mânecilor (cusătura nr. 8). Aranjați marginile de cusătură și călcați-le deschise.

10[114] **Benzi de mânecă**
Coaseți marginile înguste ale fiecărei piese de bandă de mânecă între ele, cu fața spre interior, pentru a forma cercuri. Presați surplusurile de material deschise. Coaseți câte o bandă de mânecă exterioară și una interioară la marginea inferioară a benzii de mânecă, cu fața spre interior. Aliniați cusăturile. Întoarceți banda și călcați marginea. Călcați surplusul superior de pe banda interioară a mânecii spre interior. Coaseți banda exterioară a mânecii cu fețele drepte una lângă alta de marginea inferioară a mânecii. Aliniați cusătura benzii mânecii cu cusătura mânecii din față. Fixați cu ace banda interioară a mânecii peste cusătura de îmbinare și lucrați din exteriorul mânecii pentru a coase pe linia cusăturii. Coaseți o cusătură decorativă pe marginile superioare și inferioare ale benzii mânecii la o lățime de 7 mm (1/4 in).

11 [114] Montarea mânecilor
Montați mânecile. Aliniați marcajul de la vârful mânecii cu cusătura de umăr. Aliniați cusăturile din față ale mânecii cu cusăturile laterale. Aliniați marcajele 10 de pe mânecă și de pe față. Tăiați surplusul de material de-a lungul cusăturii și călcați spre mâneci la vârful mânecii.

12[114 Tiv]
Tăiați surplusul de material pentru tiv, călcați spre interior și fixați cu ace de siguranță. Coaseți tivul
cu o lățime de 10 cm (4 ins).

13[114] **Butonieră / Nasturi**
Realizați o butonieră la capătul drept al benzii gulerului, conform marcajelor. Adaptați dimensiunea butonierii la nasturele dvs. Coaseți un nasture la capătul stâng al benzii gulerului, pentru a se potrivi.

14 Coaseți capetele înguste ale fâșiilor de
14 [114 Centura
Coaseți înguste
fesătura I și țesătură II pentru curea, cu fețele drepte una lângă alta, formând din fiecare o fâșie lungă. Presați marginile de cusătură deschise. Așezați fâșiile pentru curea (țesătura I și II) cu fețele drepte una lângă alta și coaseți-le împreună de-a lungul marginii exterioare, lăsând un capăt îngust deschis. Tăiați marginile de cusătură și tăiați colțurile în unghi. Întoarceți centura și călcați-o. Coaseți o cusătură decorativă la 7 mm (1/4 in) de margini. Treceți capătul deschis al centurii prin inelele în formă de D, apoi pliați-l spre interior cu 3 cm (1 1/4 ins). Pliați din nou capătul deschis cu 1 cm (3/8 in) și coaseți-l pe centură.

TERMENI IMPORTANȚI

Pliurile sunt ...
pliuri cusute în formă de pană sau de romb. Acestea sunt folosite pentru a adapta articolul vestimentar la forma corpului. De obicei, sunt amplasate în zone curbate, cum ar fi bustul, talia sau șoldurile. Coaseți întotdeauna pliurile în așa fel încât să se îngusteze spre vârf și legați capetele firului la vârf.

O **bandă** este...
O ~~bandă~~ este...
spre deosebire de căptușeală, o bucată care este cusută sau atașată în alt mod la o piesă vestimentară. Benzile sunt adesea atașate la decolteu, la margini ca element de închidere sau pentru a finisa un tiv sau tivul mânecii.

O **pliu cu ace** este...
o pliu cusut îngust. Este atât de îngust încât nu este nevoie să fie călcat într-o parte. Puteți coase o cută ca pe un pliu cu ac sau le puteți folosi pentru a decora o piesă de tipar.

O **bordură** este...
o bandă decorativă care este prinsă într-o cusătură între două straturi de țesătură. Este formată dintr-o fâșie de țesătură pliată pe lungime, în pliul căreia se introduce un șnur. Țesătura decorativă este adesea folosită pentru a decora marginile și cusăturile.

Un picior special pentru fermoar este ...
un picior de presare pentru cusut fermoare invizibile. Dinții unui fermoar invizibil se răsucesc spre interior și sunt ținuți plat de piciorul special de presare, pentru a permite cusutul fermoarului direct lângă spirala acestuia.

CĂLCARE

„O călcare bună înseamnă jumătate din cusătură.”
Acest vechi proverb al croitorilor este valabil și astăzi. Deoarece călcatul corespunzător este la fel de important ca și cusutul corect. Cu cât țesătura este mai delicată, cu atât trebuie călcată mai cu grijă. Pentru a asigura succesul, vă rugăm să respectați următoarele instrucțiuni.

- Dacă este posibil, călcați întotdeauna pe partea din spate a țesăturii. Dacă este necesar să călcați pe partea din față a țesăturii, acoperiți-o cu o cârpă de călcat.
- Temperatura de călcare depinde de țesătură. Bumbacul și inul pot fi călcate la temperaturi foarte ridicate. Lana și mătasea se calcă la temperatură medie. Fibrele sintetice, de exemplu nailonul, sunt foarte sensibile la căldură; acestea trebuie călcate doar cu un fier de călcat moderat de cald. Când călcați țesături din amestecuri, adaptați temperatura la fibra cea mai sensibilă.
- Înainte de a decupa, călcați întreaga țesătură (pe partea din spate!). Este recomandat să spălați țesăturile din bumbac înainte de a le decupa.
- Pentru siguranță, încearcă mai întâi să calci o bucată de material rămasă sau un colț al țesăturii. Observă cum reacționează materialul la umezeală.
- Inul, bumbacul, lâna și unele amestecuri au nevoie de umiditate pentru a deveni netede. Călcați aceste țesături cu abur sub o cârpă umedă sau cu un fier de călcat cu abur. Cârpa de călcat trebuie să fie doar umedă, în niciun caz udă. Continuați să călcați până când cârpa de călcat și țesătura se usucă din nou, deoarece unele țesături pot prezenta denivelări și bule inestetice din cauza umidității reziduale.
- Călcați velurul și catifeaua pe partea din spate, cu abur și cu o presiune redusă.
Cel mai bine este să folosiți o cârpă umedă de călcat și un fier de călcat obișnuit. Aveți grijă la fierele de călcat cu abur! Datorită duzelor de abur, presiunea de călcare și ieșirea aburului nu sunt uniforme în toate punctele, astfel încât duzele pot lăsa un „model” vizibil pe fața țesăturii. Când călcați, așezați un prosop moale din bumbac buclat sau o bucată de catifea sau velur (cu partea cu firele orientată în sus) pe suprafața de călcat. Când călcați pe întăritură, lăsați bucățile de țesătură tăiate dublu, cu fețele una lângă alta.
- De asemenea, aplicați o presiune redusă atunci când călcați țesături cu suprafață texturată și pe o suprafață moale, astfel încât țesătura să nu fie aplatizată.
- Călcați mătasea, viscoza-rayonul și acetatul pe uscat sau cu puțin abur. În niciun caz sub o cârpă umedă, deoarece acest lucru ar putea provoca urme de apă.
- Călcați șifonul numai uscat – acesta se va șifona la contactul cu apa.

Călcați după fiecare etapă de confecționare. De exemplu, călcați pensele înainte de a coase cusăturile laterale. Călcați cusăturile înainte de a coase tivul. Călcați decolteul înainte de a-l coase.

- Cusăturile vor arăta cel mai bine atunci când cusătura coasută este mai întâi călcată (1), apoi surplusurile de material sunt călcate deschise (2) sau într-o singură parte.
- Dacă marginile cusăturii se văd pe fața țesăturii, călcați din nou sub surplusurile de material. Dacă acest lucru nu este suficient, călcați mai întâi din nou cusătura, apoi călcați cu grijă surplusurile de material deschise, așezând benzi de hârtie dedesubt (3).
- Curățați regulat talpa fierului de călcat. Când călcați țesături foarte fine, asigurați-vă, de asemenea, că talpa nu prezintă zgârieturi.

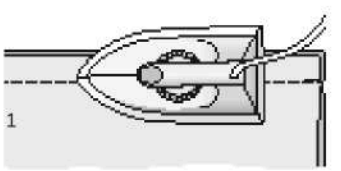

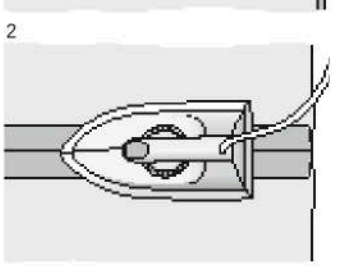

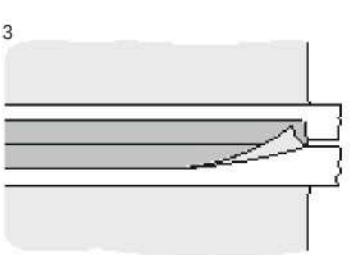

SFAT:

Dacă ace drepte sunt introduse transversal față de linia de cusătură marcată, puteți coase cu grijă chiar peste ele. Vă rugăm să coaseți încet pentru a preveni ruperea acului mașinii de cusut.

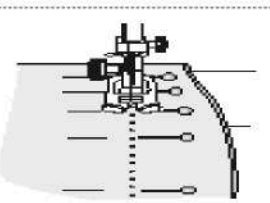

JACETĂ •••
MODELE 115, 116

Modelul 115 de la pag. 57
Modelul 116 de la pag. 10
Mărimile Burda 36, 38, 40, 42, 44, 46, 48

115 Lungime aproximativ 72 cm (29 ins)

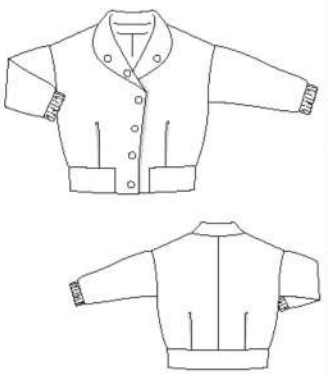

116 Lungime aproximativ 83 cm (33 ins)

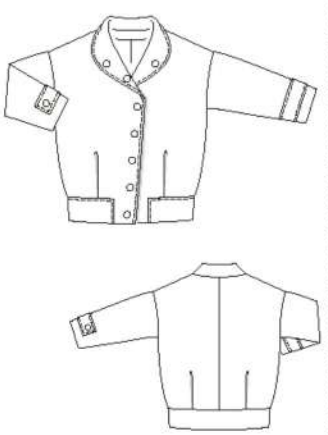

ȚESĂTURĂ ȘI ACCESORII

Țesătură recomandată:
Țesături pentru jachete
Țesătură originală: **115** Țesătură din poliester
(420 g/mp), căptușeală.
116 Twill (420 g/mp), căptușeală

Cantitatea necesară de țesătură

Mărime		36 - 40	42 - 48
Țesătură lățime	cm ins	Cantitate necesară de țesătură (metri / yarzi)	
115 Țesătură	140	2,35	2,55
	55	$2^{5/8}$	$2^{3/4}$
115 Căptușeală	140	1,45	1,55
	55	$1^{1/2}$	$1^{3/4}$
116 Țesătură	140	2,60	2,70
	55	$2^{7/8}$	3
116 Căptușeală	140	1,65	1,70
	55	$1^{3/4}$	$1^{7/8}$

Accesorii: 115, 116: Interfață termofuzibilă. **115:** 6 capse de prindere de cusut. Elastic cu lățimea de 4 cm (1 5/8 ins), după cum urmează: pentru mărimile 36, 38: 0,55 cm (22 ins), pentru mărimile 40–48: 0,60 cm (24 ins). **116:** 9 capse de cusut. Opțional: ață decorativă pentru cusături de suprafață

Prezentare generală a tiparului

Linia albastră a tiparului, foaia A
Piese de tipar de la 1 la 13

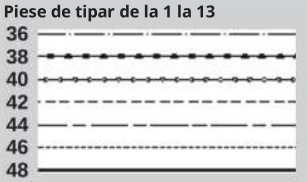

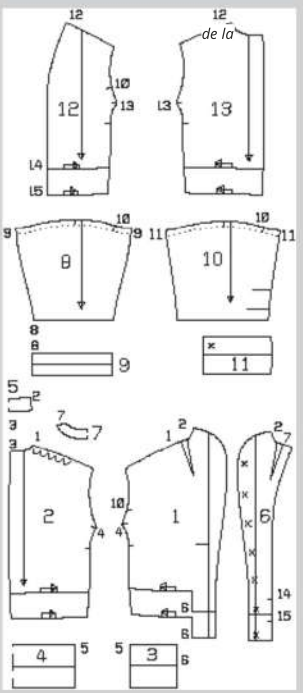

DECUPARE

Piese de tipar din hârtie
Trasați piesele de tipar de pe foaia de tipar. Rețineți liniile și detaliile pentru modelele 115 și 116. Săgețile care indică pliurile de pe piesele 1, 2, 12 și 13 sunt marcate pentru mărimea 36. Pentru celelalte mărimi, mutați săgețile și liniile în funcție de liniile de mărime. Elementele de fixare marcate pe piesa 6 sunt pentru mărimea 36. Pentru celelalte mărimi, mutați marcajul superior în sus, conform liniilor de mărime. Marcajul inferior este același pentru toate mărimile. Distanțați celelalte marcaje uniform între ele. Fixați piesele tiparului pe țesătură cu ace de siguranță, așa cum se arată în schema de dispunere a tiparului.

Marje de cusătură și tiv
Cusături și margini: 1,5 cm (5/8). Tivuri la mâneci pentru mărimea **116**: 4 cm (1 5/8 ins). Decupați piesele de căptușeală cu marje de cusătură și tiv de 1,5 cm (5/8) lățime.

Decuparea

Pentru jacheta 115, veți avea nevoie de piesele de tipar de la 1 la 9, 12 și 13. Pentru jacheta 116, veți avea nevoie de piesele de tipar de la 1 la 7 și de la 10 la 13.

Piese de tipar 115, 116

Țesătură
115, 116: 1 față 2x
115, 116; **2** spate 2x
115, 116; 3 bandă de talie față 2x
115, 116 4 bandă de talie spate pe o pliu 1x
116 5 guler pe o pliu 2x
115, 116 6 față de căptușeală 2x
115, 116 7 ***116*** 7 față spate pe o pliu 1x
8 mânecă 2x
115 **9** bandă de mânecă 2x
115 ***116*** 10 mânecă 2x
116 **11** clapă

Căptușeală 2x
115, 116 **12** față 2x
115, 116 **13** spate
precum și piesele 8 (115) și 10 (116)

Interfață Lipiți cu fierul de călcat piesele 3, 4, 5, 6, 7, 9 și 11 (pe partea din spate a țesăturii). De asemenea, întăriți colțurile de la tivul pieselor din față cu o bucată de interfață de aproximativ 3 x 3 cm (1 1/4 x 1 1/4 ins). **116**: Întăriți, de asemenea, marginile de tiv ale mânecilor cu interfață.

Dispunerea tiparelor 115
Țesătură

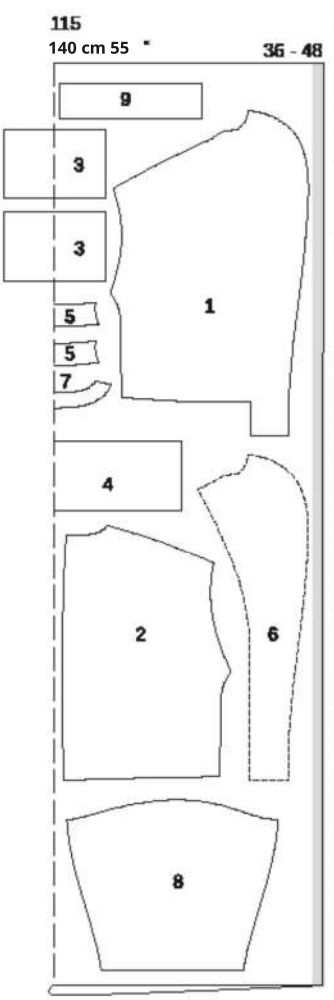

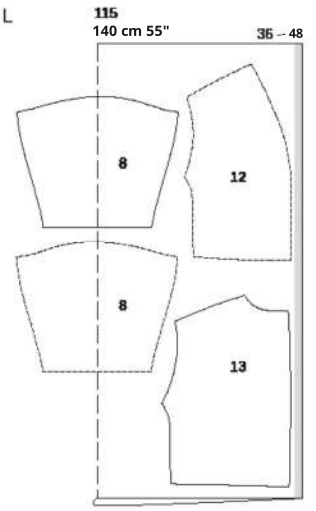

Dispoziții ale modelelor 116
Țesături

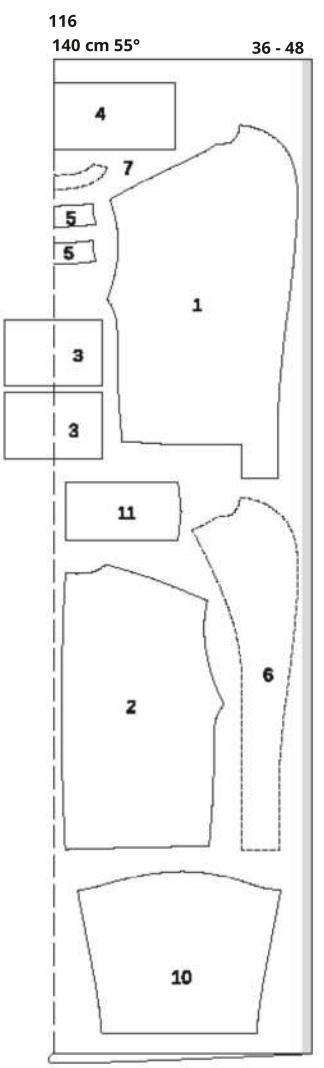

Decupați dintr-un strat dublu de țesătură, cu fața spre interior. Piesele marcate cu contur întrerupt trebuie așezate pe țesătură cu partea imprimată orientată în jos. Decupați piesele 3, 8 și 10 la final dintr-un singur strat de țesătură rămasă.

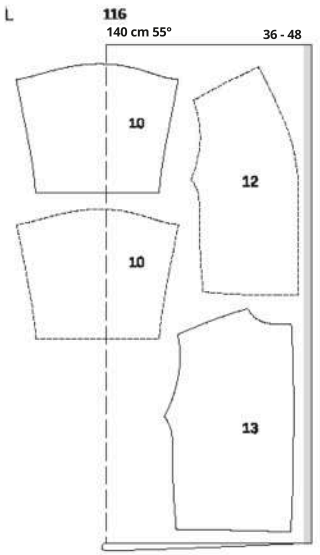

115, 116 Ghid de pornire rapidă pentru profesioniști
1 115, 116 Pliuri
2, 115, 116 Pliseuri
3 115, 116 Cusătura centrală din spate
4 115, 116 Gulerul din spate
5 115, 116 Cusăturile de la umeri
6 115, 116 Atașarea mânecilor
7 116 Limbile
8 115, 116 Cusături laterale și cusături ale mânecilor
9 115, 116 Bandă de talie
10 115, 116 Garnitură
11 115 Benzi pentru mâneci
12 116 Tivuri ale mânecilor
13 115, 116 Capse
14 115, 116 Căptușeală

CONSTRUCȚIE

115, 116 Pliuri
Coaseți pliurile pe piesele din față și pe garniturile din față. Călcați pliurile spre centru. **116**: Folosiți o cusătură decorativă pentru a coase de-a lungul cusăturii pliului, îngustând cusătura spre vârful pliului.

2 **115, 116 Pliseuri**
Pliati pliseurile in dir
2 Îndoiți pliurile în direcția săgeții și fixați-le cu cusături provizorii pe surplusul de material.

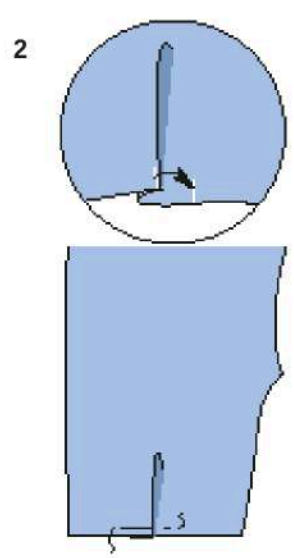

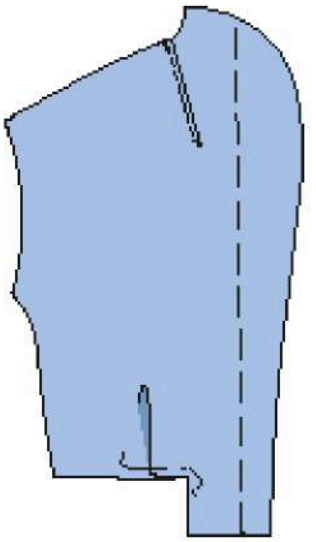

3[115, 116] Cusătura centrală din spate
Coaseți cusătura centrală din spate. Desfaceți marginile de cusătură deschise.

4 [115, 116 Guler spate] Coaseți o bucată de guler cu fața spre fața piesei din spate (cusătura nr. 3) (4). Coaseți a doua bucată de guler (= gulerul interior) cu fața spre fața căptușelii din spate, aliniind centrele. Tăiați surplusurile de cusătură, crestați curbele și călcați-le deschise (4a).

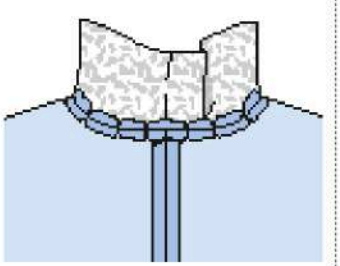

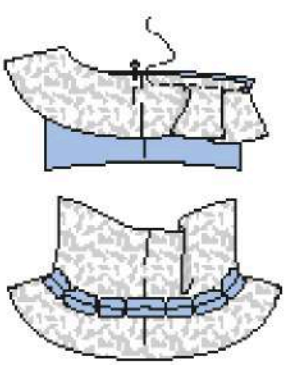

5[115, 116] **Cusăturile de umăr**
Coaseți cusăturile de umăr, ajustând marginile posterioare ale umerilor de la • până la marginea decolteului (cusătura nr. 2). Coaseți cusăturile de umăr, inclusiv pe garnituri și pe interiorul gulerului. Tăiați surplusul de material, crestați curbele și călcați-le deschise.

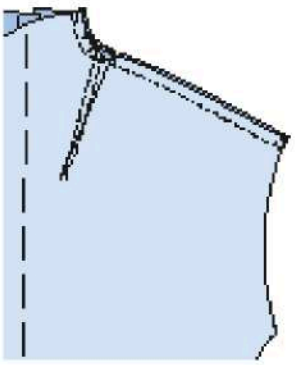

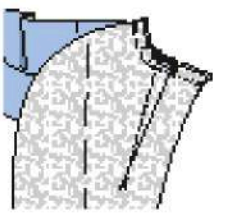

6[115, 116] **Atașați mânecile**
Coaseți mânecile cu fața spre față cu piesele din față și din spate (margine de cusătură 10). Aliniați marcajul de la vârful mânecii cu cusătura de umăr. Întindeți ușor mâneca în timp ce coaseți. Călcați marginile de cusătură deschise.

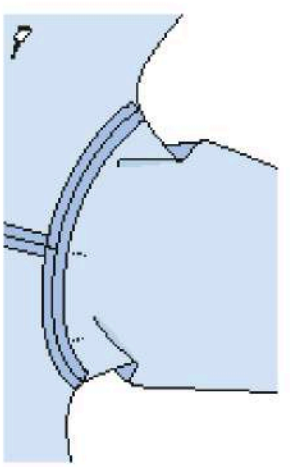

7116 Limburi
Pliati piesele pentru clapete pe lungime, cu fața spre interior, și coaseți marginile împreună, lăsând capătul de îmbinare deschis. Tăiați surplusul de material, tăiați colțurile în unghi (7). Întoarceți clapetele, călcați-le și coaseți o cusătură decorativă la 5 mm (3/16 in) de margine. Fixați cu ace de bătătură capetele deschise ale clapetelor, așa cum sunt marcate pe marginea mânecilor, între marcaje (7a).

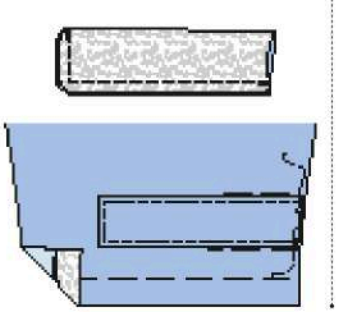

8[115, 116] Cusăturile laterale și cusăturile mânecilor

Coaseți cusăturile laterale și cele ale mânecilor toate într-o singură operațiune. **116**: Prindeți clapele. Coaseți cusăturile laterale ale pieselor pentru bandă (cusătura nr. 5). Călcați marginile de cusătură deschise.

9115, 116 Banda de talie
Îndoiți banda de talie pe jumătate pe linia de pliere și călcați-o, cu partea din spate orientată spre interior. Coaseți banda de talie la marginea inferioară a jachetei între colțuri, începând și terminând exact la colțuri, astfel încât cusăturile laterale ale benzii de talie și ale jachetei să se întâlnească. Tăiați în unghi marginile de cusătură la colțuri (9). Călcați surplusurile de cusătură în sus. Coaseți capetele benzii de talie la fiecare dintre piesele din față, pornind de la colț (cusătura nr. 6), astfel încât surplusurile de cusătură ale pieselor din față să depășească marginile inferioare (săgeți) (9a). Călcați surplusurile de cusătură pe piesele din față.

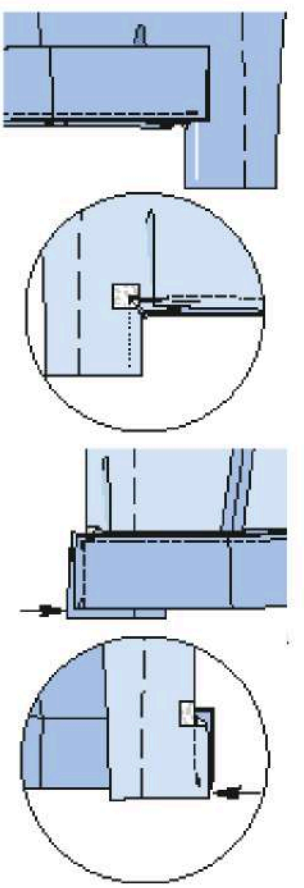

10[115, 116] **Garnituri** Călcați surplusul de cusătură al garniturilor din față, de la marginea interioară spre interior, pe o lungime de aproximativ 5 cm (2 in) de la bază. Fixați cu ace garnitura cu partea interioară a gulerului, cu fețele drepte una lângă cealaltă, aliniate la marginile gulerului. Coaseți marginile din față și de jos. Tăiați surplusurile de cusătură, crestați curbele și tăiați colțurile în unghi (10). Întoarceți garnitura și gulerul spre interior, călcați marginile. Coaseți manual marginile interioare ale garniturii la cusăturile de îmbinare ale benzii de talie (10a).
116: Cusătură decorativă pe banda de talie, marginile din față și marginile gulerului, cu lățimea de 5 mm (3/16 in).

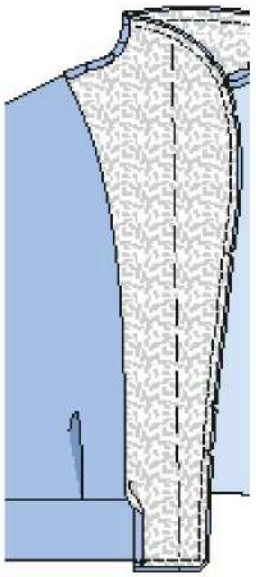

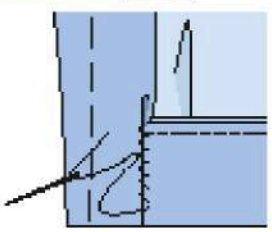

11 [115 Bandă de mânecă] Fixați cu ace capetele benzilor de mânecă, cu fețele drepte una lângă alta. Coaseți cusătura pe jumătatea exterioară a benzii de mânecă. Lăsați jumătatea interioară deschisă pentru a introduce elasticul (11). Călcați marginile de cusătură deschise. Îndoiți banda de mânecă pe jumătate pe lungime și călcați-o cu fața dreaptă spre exterior (11a). Bateți cu ace marginile benzii de mânecă și coaseți-o de marginea mânecii (cusătura nr. 8). Cusătura deschisă a benzii de mânecă trebuie să se afle în interiorul mânecii finite (11b). Tăiați surplusurile de material și călcați-le spre mâneci. Tăiați elasticul în două bucăți egale și introduceți-l în banda de mânecă folosind un ac de siguranță ca ac de cusut. Coaseți capetele elasticului între ele pentru o potrivire confortabilă (11c). Coaseți deschiderea din cusătură.

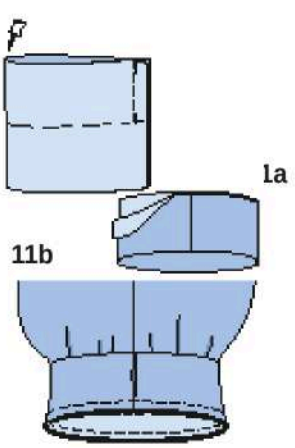

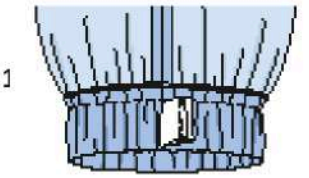

12[116 Tivuri mâneci] Călcați surplusurile de material de la tivurile mânecilor spre interior și coaseți-le lejer cu mâna.

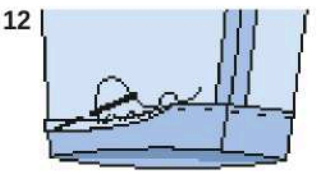

13[115, 116] **Capse**

116: Coaseți manual câte o jumătate superioară a unei capse pe fiecare dintre ele, conform marcajelor de pe partea inferioară a limbilor, folosind cusături uniforme și scoțând acul prin partea exterioară. Coaseți jumătățile inferioare ale capselor pe mâneci, astfel încât să se potrivească. **115, 116:** Coaseți jumătățile superioare ale capselor pe interiorul fațetei drepte, conform marcajelor, realizând cusături uniforme și scoțând acul prin partea exterioară a articolului vestimentar. Așezați jacheta închisă, aliniind centrele. Marcați poziția jumătăților inferioare ale capselor pe partea din față stângă. Coaseți jumătățile inferioare ale capselor.

14[115, 116] Căptușeală

Coaseți cusăturile căptușelii și călcați-le la fel ca în cazul jachetei din țesătura exterioară. Pliați pliurile și fixați-le cu bătături. Coaseți căptușeala cu fețele drepte împreună cu marginea interioară a garniturii (cusăturile nr. **115** – 14, **116** – 15), începând și terminând la aproximativ 8 cm (3 1/4 ins) deasupra marcajului (14). Călcați surplusurile de cusătură pe căptușeală. Așezați căptușeala în interiorul jachetei, așezând mânecile una în interiorul celeilalte. Îndoiți marginea inferioară a căptușelii și coaseți-o la marginea de cusătură (14a). Așezați lungimea în plus din față în jos, ca o mică pliu, și coaseți-o la garnituri. Călcați ușor lungimea în plus (14b). Îndoiți căptușeala la mâneci și coaseți-o manual la marginile de cusătură ale cusăturii de îmbinare a benzii mânecii sau la marginea de cusătură a tivului mânecii (14b). Îndoiți lungimea în plus în jos și călcați-o ușor.

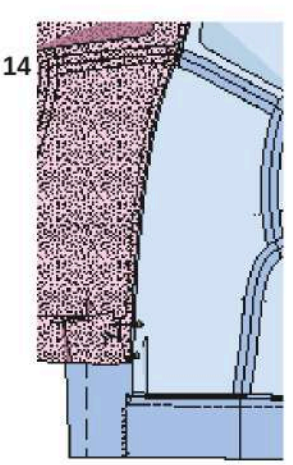

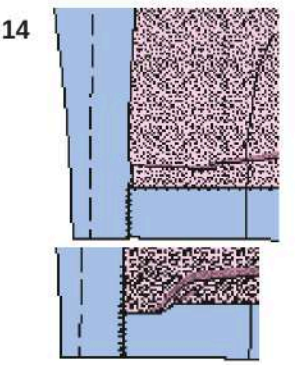

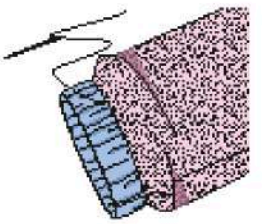

BLAZER
STILUL 117

la pag. 40

Mărimi Burda 34, 36, 38, 40, 42, 44, 46

Lungimea spatelui aproximativ 80 cm (32 ins)

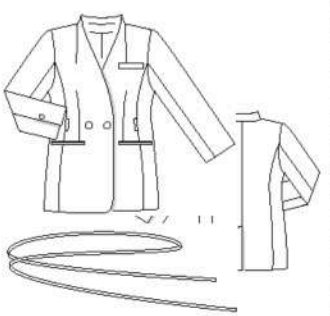

Prezentare generală a modelului

Linia verde a tiparului, foaia B
Piese de tipar de la 1 la 15

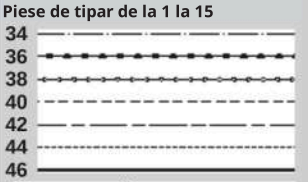

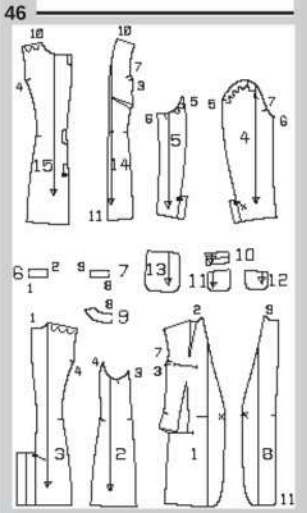

ȚESĂTURI ȘI ACCESORII

Țesătură recomandată: Țesături pentru jachete
Țesătură originală: Amestec de lână (490 g/m²), căptușeală

Cantitatea necesară de material

Dimensiune		34 - 38	40 - 46
Țesătură lățime	cm ins	Cantitatea necesară de țesătură (metri / yarzi)	
Țesătură	140 55	2,45 2 5/8	2,55 2 3/4
Căptușeală	140 55	1,60 1 3/4	1,70 1 7/8

Accesorii: Interfață termofuzibilă.
2 nasturi mici și 2 nasturi mari.
1 nasture plat interior

DECUPARE

Piese de tipar din hârtie

Trasați piesele de tipar de pe foaia de tipar. Fixați piesele de tipar pe țesătură cu ace de siguranță, așa cum se arată în schema de dispunere a tiparului. Marcați piesele a, b și c direct pe țesătură.

Margini de cusătură și de tiv

Cusături și margini 1,5 cm (5/8), tiv și tivuri ale mânecilor 4 cm (1 5/8 ins). Măsurile pentru piesele a, b și c includ marjele. Tăiați piesele de căptușeală cu marje de cusătură și de tiv de 1,5 cm (5/8 in).

Scheme de tipar

Țesătură

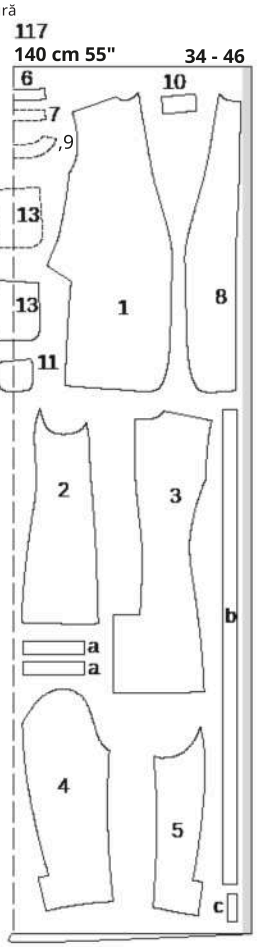

Căptușeală

117
140 cm 55"
34 - 46

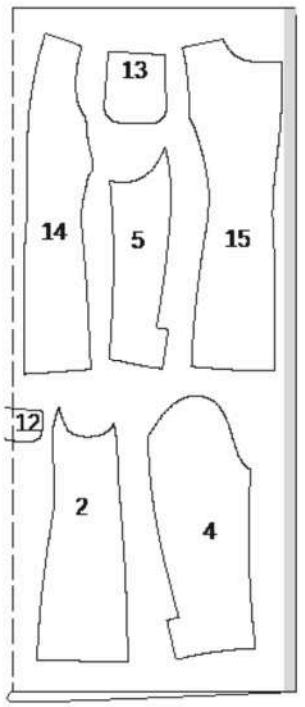

Tăiați dintr-un strat dublu de țesătură, cu fața spre interior. Așezați piesele indicate cu conturul întrerupt pe țesătură, cu partea imprimată orientată în jos. Tăiați piesele 11, 12 și 13 la final dintr-un singur strat de țesătură rămasă.

Piese tăiate la măsură

Dimensiune	34	36	38	40	Lățime pentru toate mărimile
	Lungime (cm / ins)				(cm/ins)
a	18 $7^{1/8}$				4 $1^{1/2}$
b	116 $45^{5/8}$	120 $47^{1/4}$	124 $48^{3/4}$	128 $50^{3/8}$	4 $1^{1/2}$
C	8 $3^{1/8}$				3 $1^{1/8}$
Dimensiune	42	44	46		Lățime pentru toate mărimile
	Lungime (cm / ins)				(cm/ins)
a	18 $7^{1/8}$				4 $1^{1/2}$
b	132 52	136 $53^{1/2}$	140 $55^{1/8}$		4 $1^{1/2}$
C	8 $3^{1/8}$				3 $1^{1/8}$

Decuparea

Țesătură
1 față 2x
2 piesă laterală 2x
3 spate 2x
4 mânecă superioară 2x
5 mânecă inferioară 2x
6 guler superior pe pliu 1x
7 guler inferior pe pliu 1x
8 față de căptușeală 2x
9 spate de căptușeală pe pliu 1x
10 bordură (stânga) 1x
11 piesă de buzunar pentru buzunar cu bordură 1x
13 piesă de buzunar pentru buzunar cu bordură 2x
a bordură 4x
b curea 2x
c suport pentru curea 2x

Căptușeală
12 bucată de buzunar pentru buzunar cu bordură 1x
14 față 2x
15 spate 2x
precum și bucățile 2, 4, 5 și 13

Interfață Aplicați cu fierul de călcat**interfața** pe piesele 6, 7, 8, 9, 10 și a. De asemenea, aplicați interfața pe marjele de tiv și pe cele ale mânecilor (pe partea greșită a țesăturii).

Ghid rapid pentru profesioniști
1 Pliuri
2 Buzunar cu bordură stânga
3 Buzunare cu bordură
4 Cusătură centrală spate / Fanta / Cusătură panou
5 Guler spate
6 Cusături umăr
7 Față
8 Fanta mânecii
9 Mâneci inserate
10 Tiv
11 Suporturi pentru curea
12 Realizarea căptușelii
13 Coaserea căptușelii
14 Butoniere / Nasturi
15 Curea

CONSTRUCȚIE

1 117 Pliuri
Coaseți pliurile pe piesele din față. Călcați pliurile de la umeri spre față. Tăiați pliurile de la talie de-a lungul liniei mediane până la 1,5 cm (5/8 in) înainte de vârful pliului, tăiați surplusul și călcați-le deschise. Călcați vârful pliului plat. Coaseți pliurile pe piesele de căptușeală din față și călcați-le în jos.

2 117 Buzunar cu bordură stânga
Îndoiți piesa de bordură pe jumătate pe lungime, de-a lungul liniei de pliere, cu fața spre interior. Coaseți de-a lungul marginilor înguste, întoarceți bordura cu fața spre exterior și călcați-o. Fixați cu ac de siguranță bordura peste linia marcată a buzunarului de pe partea stângă a pieptului. Fixați cu ace de siguranță piesa de căptușeală a buzunarului peste bordură și coaseți-le împreună. Așezați surplusurile de cusătură în jos și fixați-le cu ace de siguranță. Așezați piesa de buzunar din țesătură cu fețele drepte una lângă alta, cu partea din față opusă bordurii, și coaseți la 1 cm (3/8 in) lângă cusătura de îmbinare a bordurii. Această cusătură trebuie să fie cu aproximativ 5 mm (3/16 in) mai scurtă la capete decât cusătura de îmbinare a bordurii. Tăiați între liniile de cusătură, tăind în unghi spre fiecare ultimă cusătură. Nu tăiați în piesele buzunarului. Trageți piesele buzunarului spre interior, călcați bordura peste deschiderea buzunarului. Așezați triunghiurile mici de țesătură la capetele deschiderii buzunarului spre interior și coaseți de-a lungul bazei triunghiurilor pentru a le fixa pe buzunar. Coaseți piesele buzunarului între ele. Coaseți capetele bordurii cu cusături invizibile, manual.

3[117] Buzunare cu bordură
Fixați cu ace de basting marginile transversale ale piesei din față cu cusătură în zig-zag, manual. Coaseți cusătura panoului din față (cusătura numărul 3). Marcați capătul lateral al buzunarului pe piesa laterală din față. Călcați o fâșie de interfață de aproximativ 4 cm (1 5/8 ins) lățime pe interior, peste liniile buzunarului. Marcați liniile de îmbinare pentru borduri la 1,5 cm (5/8 in) deasupra și sub linia buzunarului. Îndoiți fâșiile de bordură pe lungime și călcați-le, cu partea dreaptă orientată spre exterior. Fixați cu ace fâșiile de bordură îndoite, astfel încât marginile îndoite să se întâlnească cu linia de îmbinare. Marcați capetele buzunarelor pe borduri. Coaseți la 7 mm (1/4 in) lângă marginea îndoită. Tăiați între liniile de cusătură, tăind în unghi spre fiecare ultimă cusătură. Așezați bordura în deschiderea buzunarului și călcați-o. Coaseți piesa de căptușeală a buzunarului la marginea de cusătură a îmbinării bordurii inferioare pe interior și călcați în jos. Așezați triunghiurile mici de țesătură la capetele deschiderii buzunarului spre interior și coaseți de-a lungul bazei fiecăruia pentru a le fixa pe piesele buzunarului. Fixați cu ace piesa de buzunar din țesătură pe interiorul îmbinării bordurii superioare și coaseți aproape de cusătură. Coaseți piesele buzunarului între ele.

4 117 Cusătura centrală din spate / Fanta / Cusătura panoului

4Cusătura**panoului**
Coaseți cusătura centrală din spate până la marcajul de fantă. Coaseți cusăturile panoului din spate (cusătura numărul 4). Presați marginile de cusătură deschise. Presați marginea tivului spre interior și coaseți-o manual. Tăiați fața fantei din partea stângă a spatelui la 5,5 cm (2 1/4 ins) și presați-o spre interior. Așezați suprapunerea dreaptă sub piesa din spate stângă și călcați surplusul de cusătură central sub aceasta, îngustându-l pe măsură ce avansați deasupra fantei, pentru a evita tăierea acesteia. Călcați căptușeala propriu-zisă a suprapunerii spre interior. Coaseți în relief partea din spate stângă în unghi, conform marcajelor, prindând suprapunerea.

5[117] **Gulerul din spate**
Coaseți piesa de sub guler cu fața spre față împreună cu piesa din spate (cusătura nr. 1). Coaseți piesa superioară a gulerului cu fața spre față împreună cu căptușeala din spate, aliniind centrele. Tăiați surplusurile de cusătură, crestați curbele și călcați-le deschise.

6[117] Cusăturile de umăr
Coaseți cusăturile de umăr, ajustând marginile posterioare ale umerilor până la decolteu (cusătura nr. 2). De asemenea, coaseți cusăturile de umăr de pe garnituri și de pe guler, toate într-o singură operațiune. Presați marginile de cusătură deschise.

7[117] **Garnitura**
Coaseți garnitura din față cu partea superioară a gulerului, cu fețele drepte una lângă alta, aliniind marginile gulerului, marginile din față și cele de jos. Tăiați surplusurile de material, crestați curbele și tăiați colțurile în unghi. Așezați surplusurile de material pe garnitură și coaseți garnitura de surplusurile de material cât mai aproape posibil de cusătură. Consultați „Sfatul util” – **Cusătura de fixare a unei garnituri** – de la sfârșitul suplimentului de cusut. Întoarceți garniturile din față și gulerul, călcați marginile.

8117 Fanta mânecii
Coaseți cusătura mânecii din față. Presați marginile de cusătură pentru a le deschide. Presați marginea de cusătură a tivului mânecii spre interior și coaseți-o lejer cu mâna. Coaseți cusătura mânecii din spate de la marginile superioare până la marcajul fantei. Tăiați marginea de cusătură a mânecii inferioare la marginea superioară a suprapunerii, aproape de linia de cusătură; călcați marginile de cusătură deschise. Călcați fața fantei mânecii superioare spre interior. Fixați cu ace suprapunerea mânecii inferioare de fața mânecii superioare și coaseți marginile împreună până la marginea tivului. Îndoiți marginile de cusătură la marginea tivului, fiecare în unghi, și coaseți-le împreună. Coaseți nasturele pe mâneca superioară conform marcajelor, prindând suprapunerea. Folosiți nasturii mai mici pentru mâneci.

9 117 Montarea mânecilor
Fixați mânecile în găurile pentru brațe cu fețele drepte una către cealaltă. Vă rugăm să rețineți următoarele: Potriviți marcajele (cusătura nr. 7) de pe mânecă și de pe față. Potriviți marcajul de la capul mânecii cu cusătura de umăr. Potriviți cusătura mânecii și marcajul de pe piesa laterală. Lăsați puțină lejeritate la capul mânecii între simbolurile •. Coaseți mânecile. Tăiați surplusurile de material la 1 cm (3/8 in) și călcați-le spre mânecă la capul mânecii.

10[117 Tiv] Așezați din nou fațetele din față la tiv, întinse pe o suprafață plană. Călcați surplusul de tiv spre interior și coaseți-l lejer cu mâna. Așezați din nou fațetele spre interior, apoi coaseți-le la surplusul de tiv cu mâna.

11 117 Suporturi pentru curea Tăiați și îndreptați o margine lungă a bucății de țesătură pentru suportul curelei. Acum, călcați mai întâi marginea netăiată, apoi marginea îndreptată spre mijlocul benzii cu 8 mm (aproximativ 1/4 in). Coaseți o cusătură decorativă pe bandă, aproape de marginile longitudinale. Îndoiți capetele suporturilor pentru curea și fixați-le cu ace peste cusătura panoului lateral din față, de la nivelul taliei în sus. Coaseți la mașină suporturile pentru curea aproape de capete sau coaseți-le manual.

12[117] **Realizarea căptușelii**
Coaseți cusătura centrală din spate. Călcați marginile de cusătură deschise. Coaseți pliul de lejeritate pe piesa de căptușeală din spate conform marcajelor, fixând cu ace de basting între ele. Călcați pliul într-o parte. Coaseți și călcați restul cusăturilor la fel ca la piesele de țesătură exterioară. Așezați căptușelile mânecilor. Călcați căptușeala de-a lungul marginilor tivului și a tivurilor mânecilor pe o lățime de 1 cm (3/8 in) spre interior.

13[117] Coaseți căptușeala
Coaseți căptușeala cu fața spre față de marginea interioară a garniturii, începând și terminând la aproximativ 10 cm (4 in) deasupra marginii tivului. Călcați surplusurile de cusătură pe căptușeală. Așezați căptușeala în interiorul jachetei cu fața spre față și așezați mânecile una în interiorul celeilalte. Fixați cu ace de siguranță căptușeala la surplusul de tiv, astfel încât marginile surplusului de tiv și ale căptușelii să se suprapună. Coaseți căptușeala la surplusul de tiv. Așezați lungimea în plus a căptușelii în față, ca o mică pliu, și fixați-o cu ace de siguranță. Coaseți marginile rămase ale căptușelii. Coaseți căptușeala mânecilor la marginile de tiv ale mânecilor.

14[117] **Butoniere / Nasturi**
Realizați o butonieră transversal pe partea dreaptă a pieptului, la marcajul din față. Realizați

O butonieră pe partea din față stângă, așa cum este marcată pentru nasturele interior. Adaptați dimensiunea butonierelor la nasturii dvs. Coaseți nasturele pe piesele din față stânga și dreapta, fiecare la marcajele laterale. Coaseți nasturele interior pe partea interioară a piesei din față dreapta, astfel încât să se potrivească cu butoniera.

15[117] Centura
Coaseți benzile pentru centură între ele pe o margine îngustă, cu fața spre interior, pentru a forma o bandă lungă. Presați surplusurile de material deschise. Îndoiți centura pe jumătate pe lungime, cu fața spre interior. Coaseți marginile împreună cu un surplus de cusătură de 7 mm (1/4 in), lăsând o deschidere pe marginea lungă pentru întoarcere. Întoarceți centura și presați-o. Coaseți deschiderea în cusătură.

CĂMAȘĂ BLUZĂ ••• MODELUL 118

la pag. 47

Mărimile Burda 46, 48, 50, 52, 54, 56
Lungimea spatelui aproximativ 76 cm (30 ins)



Prezentare generală a modelului

Linia de model albastră, foaia B
Piese de tipar de la 21 la 28

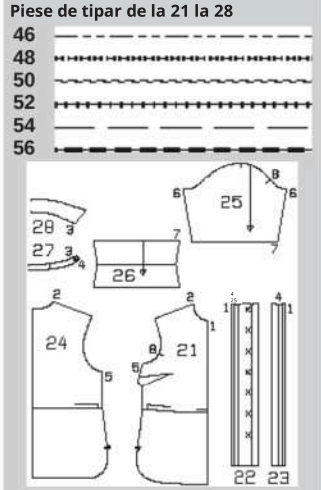

ȚESĂTURĂ ȘI ACCESORII

Țesătură recomandată: Țesături pentru bluze
Țesătură originală: Țesătură de bumbac (85 g/mp)

Mărime		46 - 56
Lățimea țesăturii	cm ins	Cantitate necesară de material (metri / yarzi)
Țesătură	140 55	2,40 $2^{5/8}$

Accesorii: Interfață termofuzibilă. Bandă de 1 cm (3/8 in) lățime, mărimea 46: 2,50 m (2 3/4 yds), mărimea 48: 2,60 m (2 7/8 yarzi), mărimea 50: 2,65 m (3 yarzi), mărimea 52: 2,70 m (3 yarzi), mărimea 54: 2,75 m (3 1/8 yarzi), mărimea 56: 2,80 m (3 1/8 yarzi). 8 nasturi

DECUPARE

Piese de tipar din hârtie

Trasați piesele de tipar de pe foaia de tipar. Semnul X pentru elementele de închidere de pe piesa 22 este pentru mărimea 46. Pentru celelalte mărimi, mutați marcajul de sus în sus, conform liniilor de mărime. Marcajul de jos este același pentru toate mărimile. Distanțați celelalte marcaje uniform între ele. Fixați piesele de tipar pe țesătură cu ace de siguranță, așa cum se arată în schema de dispunere a tiparului. Marcați piesele a și b direct pe țesătură.

Marje de cusătură și tiv:

Cusături și margini 1,5 cm (5/8 in), tiv 7 mm (1/4 in). Măsurile pentru piesele a și b includ marjele.

Dispunerea tiparului

Țesătură **Interfață** Aplicați cu fierul de călcat piesele 22, 23 și 26-28 (pe partea din

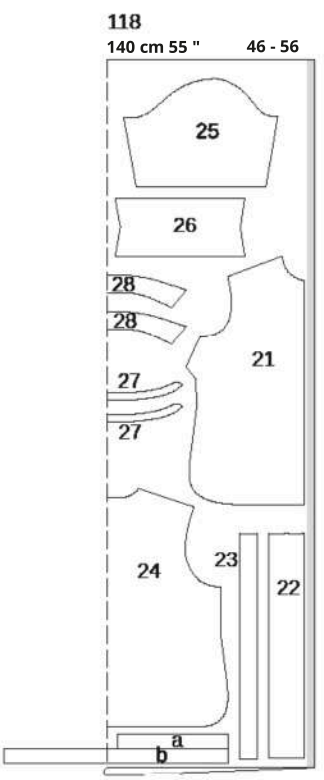

Cantitatea necesară de țesătură

Tăiați dintr-un strat dublu de țesătură, cu fața spre interior. Tăiați piesa b last dintr-un singur strat de țesătură rămasă. Tăierea

Decupare

Țesătură

21 față	2x
22 bandă de prindere dreapta	1x
23 bandă de prindere stângă	1x
24 înapoi pe o pliere	1x
25 mânecă	2x
26 bandă la tivul mânecii	2x
27 banda gulerului pe o pliu	2x
28 guler pe o pliu	2x
o bandă pentru partea din față	2x
canal pentru șnur	2x
b bandă pentru spate	
canal pentru șnur	1x

spate a țesăturii).

Piese tăiate la măsură

Mărime	46	48	50	Lățime pentru toate mărimile (cm/ins)
	Lungime (cm / ins)			
a	30 $11^{3/4}$	31,5 $12^{3/8}$	33 13	4 $1^{1/2}$
b	60,5 $23^{7/8}$	63,5 25	66,5 $26^{1/8}$	4 $1^{1/2}$
Dimensiune	52	54	56	Lățime pentru toate mărimile (cm/ins)
	Lungime (cm / ins)			
a	34,5 $13^{1/2}$	36 $14^{1/8}$	37,5 $14^{3/4}$	4 $1^{1/2}$
b	69,5 $27^{3/8}$	72,5 $28^{1/2}$	75,5 $29^{3/4}$	4 $1^{1/2}$

Ghid rapid pentru profesioniști
1 Pliuri
2 tuneluri pentru șnur
3 benzi de prindere
4 Cusături la umeri
5 Guler cu bandă de guler
6 Cusături laterale
7 Cusături la mâneci
8 Benzi de tiv la mâneci
9 Mâneci inserate
10 Tiv
11 Butoniere / Nasturi

CONSTRUCȚIE

1 118 Pliuri
Pliuri cusute ⊥Cosiți
pensele pe piesele din față și călcați-le.

2118 Canalele pentru șnur Călcați ambele capete ale benzii din spate pentru canal (b) spre interior cu 1,5 cm (5/8 in). Călcați capetele laterale ale benzilor din față (a) spre interior cu câte 1,5 cm (5/8 in). Apoi călcați marginile superioare și inferioare ale benzilor din față și din spate spre interior cu câte 1 cm (3/8 in). Fixați cu ace banda din spate (b) pe piesa din spate la liniile de îmbinare, cu partea din spate orientată spre partea din față, și coaseți aproape de marginile lungi de sus și de jos. Fixați cu ace și coaseți

Tăiați benzile pentru față la fel ca piesele din față, cu capetele îndoite spre interior și presate, fiecare capăt aliniindu-se cu liniile de îmbinare laterale pentru canalul de șnur. Tăiați banda în două lungimi egale. Apoi tăiați una dintre piese din nou în jumătate. Introduceți ambele benzi mai scurte în canalele de șnur din față și fixați-le cu cusături provizorii la marginea din față, lăsând surplus de material. Introduceți banda din spate în canalul de șnur din spate. Îndoiți capetele de două ori spre interior și coaseți.

3118 Benzi de închidere
Fixați cu ace de siguranță banda de închidere dreaptă pe piesa din față dreaptă și coaseți (cusătura nr. 1). Presați surplusurile de material pe bandă. Îndoiți marginea din față a benzii spre interior pe linia de pliere și presați. Realizați butoniere pe lungime, conform marcajelor. Adaptați dimensiunea butonierelor la butoanele dvs. Presați banda spre interior pe linia de pliere a feței și fixați cu ace de siguranță peste cusătura de îmbinare a benzii. Lucrați din exteriorul piesei de îmbrăcăminte pentru a coase pe linia cusăturii. Presați banda de nasturi în față peste cusătură. Fixați cu ace de bătătură în partea de sus și de jos. Fixați cu ace de bătătură banda de închidere stângă pe partea din față stângă și coaseți (cusătura numărul 1). Presați surplusurile de material pe bandă. Presați banda spre interior pe linia de pliere, întoarceți marginea interioară și fixați cu ace de bătătură peste cusătura de îmbinare. Lucrați din exteriorul piesei de îmbrăcăminte pentru a coase pe linia cusăturii.

4 118 Cusăturile de umăr
Fixați cu ace de siguranță cusăturile de umăr cu fețele drepte ale țesăturii una lângă alta și coaseți (cusătura nr. 2). Tăiați surplusurile de material și călcați-le deschise.

5[118] **Guler cu bandă de guler**
Fixați cu ace de siguranță piesele gulerului de-a lungul marginilor exterioare, cu fețele drepte una față de cealaltă, și coaseți-le împreună. Tăiați surplusurile de material și tăiați colțurile în unghi. Întoarceți gulerul, călcați-l. Fixați cu ace de basting marginile deschise. Coaseți o cusătură decorativă lată de 7 mm (1/4 in) lângă marginile gulerului. Așezați piesele benzii de guler cu fețele drepte una lângă alta, prinzând gulerul între ele (cusătura nr. 3). Coaseți de-a lungul marginilor din față și superioare ale benzii de guler, începând și terminând în față exact pe linia de îmbinare a marginii. Tăiați surplusurile de material. Întoarceți banda gulerului și călcați-o. Coaseți piesa exterioară a benzii gulerului pe marginea decolteului (cusătura numărul 4), potrivind marcajele de pe banda gulerului cu cusăturile de umăr. Tăiați surplusul de material și călcați-l pe banda gulerului. Îndoiți marginea benzii gulerului spre interior și fixați-o cu ace de basting peste cusătura de îmbinare. Coaseți din exteriorul gulerului pe linia cusăturii, prindând marginea interioară a benzii gulerului.

6[118 Cusături laterale]
Fixați cu ace cusăturile [laterale] cu fețele drepte una lângă alta și coaseți (cusătura nr. 5), terminând de cusut la marcajele de decupaj și fără a prinde benzile. Tăiați surplusul de material și călcați cusăturile deschise.

7[118] **Cusăturile mânecilor**
Îndoiți fiecare mânecă pe jumătate pe lungime, cu fața spre interior. Fixați cu ace de siguranță și coaseți cusăturile mânecilor (cusătura nr. 6). Tăiați surplusul de material și călcați-le deschise.

8118 Benzi pentru tivul mânecii
Îndoiți piesele benzii pentru tivul mânecii pe jumătate, pe linia de pliere, cu partea greșită spre interior. Presați marginea pliată. Presați surplusul de material de la una dintre marginile lungi ale benzii spre interior (= interior). Întindeți din nou banda pentru tiv și coaseți marginile înguste cu fețele drepte una lângă alta, pentru a forma un cerc. Presați surplusurile de material pentru a le deschide. Fixați cu ace marginea exterioară a benzii de tiv, cu fețele drepte una lângă alta, de marginea inferioară a mânecii și coaseți (cusătura nr. 7), aliniind cusăturile. Călcați surplusurile de material pe banda de tiv. Îndoiți banda de tiv spre interior. Fixați cu ace marginea interioară a benzii de tiv peste cusătura de îmbinare. Coaseți din exteriorul articolului de îmbrăcăminte, urmând linia cusăturii, prindând marginea interioară. Coaseți o cusătură decorativă pe banda de tiv, cu lățimea de 7 mm (1/4 in), lângă cusătura de îmbinare.

9[118] Montarea mânecilor
Fixați mânecile în găurile pentru brațe cu fețele drepte una către cealaltă. Aliniați marcajele 8 de pe mâneci cu cele de pe față. Aliniați cusăturile mânecilor cu cusăturile laterale. Aliniați marcajul de la capul mânecii cu cusătura de umăr. Coaseți mânecile. Tăiați surplusurile de cusătură la 1 cm (3/8 in), îngrijiți-le și călcați-le spre mânecă la capul mânecii.

10[118 Tiv] Îngrijiți surplusul de tiv și continuați să îngrijiți surplusurile de la marginile fantei, toate într-o singură operațiune. Călcați spre interior și coaseți. Coaseți de-a lungul părții superioare a fantelor.

11[118] Butonieră / Nasturi Realizați o butonieră transversal la capătul drept al benzii gulerului, conform marcajelor. Adaptați dimensiunea butonierii la nasturele dvs. Coaseți nasturii pe banda stângă a gulerului și pe banda stângă de închidere cu nasturi.

BLUGI ●●●●
STILUL 119

la pag. 52
Mărimi Burda 46, 48, 50, 52, 54, 56
Lungimea piciorului la exterior: aproximativ 108 cm (43 ins)
Lățimea tivului: 42–47 cm (17–19 ins)
Pantalonii se poartă la talie

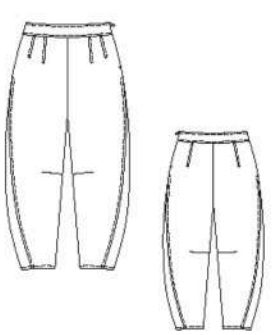

Prezentare generală a tiparului

Linie neagră a tiparului, foaia C
Piese de tipar de la 21 la 23

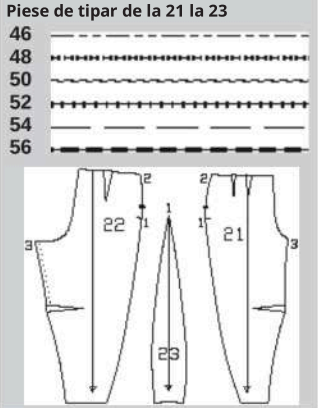

ȚESĂTURI ȘI ACCESORII

Țesături recomandate: Țesături pentru pantaloni cu o anumită consistență, cu sau fără elastan. Țesături din denim
Țesătură originală: Denim cu elastan (310 g/m)

Cantitatea necesară de țesătură

Mărime		46 - 56
Lățimea țesăturii	cm ins	Cantitatea necesară de material (metri / yarzi)
Țesătură	140 55	2,40 $2^{5/8}$

Accesorii: Interfață termofuzibilă.
1 fermoar invizibil de 22 cm (9 in) lungime și un picior special de presare

DECUPARE

Piese de tipar din hârtie
Trasați piesele de tipar de pe foaia de tipar. Fixați piesele de tipar pe țesătură cu ace de siguranță, așa cum se arată în schema de tipar. Marcați piesele a și b direct pe țesătură.

Marje de cusătură și de tiv
Cusături, margini și tiv: 1,5 cm (5/8 in).
Măsurile pentru piesele a și b includ marjele.

Piese tăiate la măsură

Mărime	46	48	50	Lățime pentru toate mărimile
	Lungime (cm / ins)			(cm/ins)
a	49 $19^{1/4}$	52 $20^{1/2}$	55,5 $21^{7/8}$	14 $5^{1/2}$
b	49 $19^{1/4}$	52 $20^{1/2}$	54,5 $21^{1/2}$	14 $5^{1/2}$
Dimensiune	52	54	56	Lățime pentru toate mărimile
	Lungime (cm / ins)			(cm/ins)
a	58,5 23	62 $24^{3/8}$	65 $25^{1/2}$	14 $5^{1/2}$
b	57,5 $22^{5/8}$	60 $23^{5/8}$	63 $24^{3/4}$	14 $5^{1/2}$

Decupare

Țesătură
21 piesa din față a pantalonilor 2x
22 piesa laterală a pantalonilor 2x
23 piesa laterală a pantalonilor 2x

a: banda de talie din față de 1x
b: banda de talie din spate de 1x

Interfață Aplicați cu fierul de călcat pe piesele a și b
(pe partea greșită a țesăturii).

Dispunerea tiparului
Țesătură

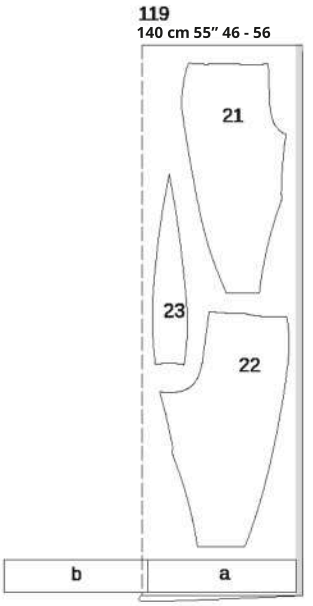

Tăiați dintr-un strat dublu de țesătură, cu fața spre interior. Tăiați piesele a și b la final dintr-un singur strat de țesătură rămasă, cu fața în sus.

Ghid rapid pentru profesioniști
1 Pliuri
2 Piesa laterală a pantalonului / Cusături laterale
3 Cusături interioare ale piciorului
4 Cusătură centrală
5 Bandă de talie
6 Fermoar invizibil
7 Tiv

CONFECȚIONARE

SFAT:
În cazul țesăturilor din denim, cusăturile pot fi surfilate cu un fir mai gros. Testați mai întâi firul de surfilare pe o bucată de material.

1 119 Pliuri
1 Coaseți pensele pe piesele din față și din spate ale pantalonilor. Călcați pensele longitudinale spre centru și călcați pensele de la genunchi în sus. Coaseți o cusătură decorativă aproape de pensele longitudinale și din nou cu o lățime de 7 mm (1/4 in), cusând transversal spre capătul cusăturii la capătul inferior al pensei. Coaseți o cusătură decorativă aproape de pensele de la genunchi.

2[119] Piesa laterală a pantalonului / Cusături laterale
Finisați marginile laterale ale părților din față și

Piesele din spate ale pantalonilor de la marginea superioară până la marcajul 1. Fixați cu ace și coaseți partea laterală a pantalonilor cu fața spre față, împreună cu partea din față a pantalonilor. Apoi fixați cu ace și coaseți în același mod cu partea din spate a pantalonilor (cusătura numărul 1), începând exact de la marcajul 1. Tundeți marginile de cusătură împreună și călcați-le pe partea din față și din spate a pantalonilor. Fixați cu ace de siguranță cusăturile laterale cu fețele drepte ale țesăturii una lângă alta (cusătura nr. 2), cusând pe partea dreaptă de la marginea superioară a pantalonilor până la marcajul 1 și pe partea stângă de la marcajul fantei până la marcajul 1. Călcați marginile de cusătură deschise. Cusătură decorativă pe cusăturile de îmbinare ale pieselor laterale ale pantalonilor, cu lățimea de 7 mm (1/4 in), și coaseți de-a lungul capătului superior.

3[119] Cusăturile interioare ale piciorului
Coaseți cusăturile interioare ale piciorului cu fețele drepte ale țesăturii orientate una spre cealaltă (cusătura nr. 3), potrivind pensele și întinzând marginile interioare ale piciorului deasupra pensei pe măsură ce coaseți. Tundeți surplusurile de material și călcați-le deschise.

4[119 Cusătura centrală]
Întoarceți o parte a pantalonului
4Întoarcețiun picior al pantalonului. Așezați un picior al pantalonului în interiorul celuilalt, cu fețele drepte una lângă alta, aliniind cusăturile interioare ale picioarelor. Coaseți cusătura centrală. Tăiați surplusul de material. Presați surplusul de material al cusăturii centrale deschis pe față și pe spate până la începutul curbei. Nu presați surplusul de material plat de-a lungul curbei.

5 Așezați piesele pentru bandă de talie cu fețele drepte una lângă alta. Coaseți cusătura laterală dreaptă. Călcați surplusurile de material deschise. Îndoiți banda de talie pe jumătate pe lungime, cu fața greșită spre interior. Călcați marginea pliată (= marginea superioară a benzii de talie). Desfaceți din nou banda de talie. Fixați cu ace jumătatea exterioară a benzii de talie, cu fețele drepte una lângă alta, de marginea superioară a pantalonilor și coaseți, aliniind cusăturile laterale. Călcați surplusurile de material pe banda de talie. Tăiați și neteziți marginea interioară a benzii de talie.

6119 Fermoar invizibil
Introduceți fermoarul invizibil la marginile deschiderii din stânga. Consultați „Sfatul util" – **Fermoare invizibile** – de la sfârșitul suplimentului de cusut. Dinții fermoarului trebuie să înceapă de la marginea superioară a benzii de talie (= marginea pliului călcat) și să se termine la marcajul fantei. Scurtați capătul fermoarului care depășește și acoperiți-l cu o bucată de căptușeală. Îndoiți capetele benzii de talie spre interior și coaseți-le manual de benzile fermoarului, îngustându-le spre marginea interioară a benzii de talie și lăsând suficient spațiu înaintea dinților fermoarului (5 mm / 3/16 in la marginea interioară a benzii de talie). Fixați cu ace marginea interioară a benzii de talie, întinsă peste cusătura de îmbinare. Lucrați din exteriorul articolului de îmbrăcăminte pentru a coase de-a lungul liniei cusăturii de îmbinare, prindând marginea interioară a benzii de talie. Coaseți o cusătură decorativă aproape de cusătura de îmbinare a benzii de talie și de marginea superioară a benzii de talie. Apoi coaseți din nou o cusătură decorativă cu lățimea de 7 mm (1/4 in).

7[119 Hem]
Călcați marginea de tiv spre interior, pliați jumătate sub și coaseți.

ROCHIE, BLUZĂ ••• MODELE 120, 121

Modelul de rochie 120 de la pag. 49
Modelul de bluză 121 de la pag. 48
Mărimile Burda 46, 48, 50, 52, 54, 56, 58, 60
120 Lungimea spatelui 123 cm (49 ins)



121 Lungime spate: 65 cm (26 ins)

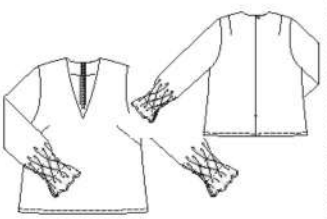

Prezentare generală a tiparului

Linie roșie a tiparului, foaia C
Piese de tipar de la 1 la 9

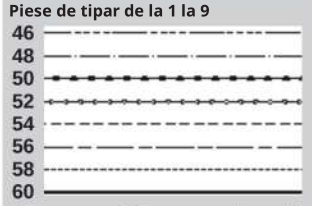

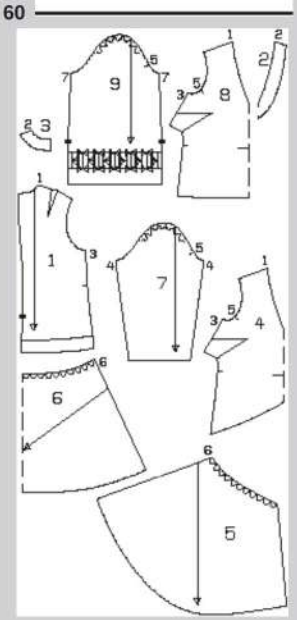

ȚESĂTURĂ ȘI ACCESORII

Țesături recomandate: Țesături fluide pentru rochii și bluze
Țesătură originală: 120, 121 Țesătură din viscoză ecologică (90 g/mp)

Cantitatea necesară de țesătură

Dimensiune		46 - 52	54 - 60
Lățimea țesăturii	cm ins	Cantitate necesară de țesătură (metri / yarzi)	
120 Țesătură	140 55	4,45 $4^{7/8}$	4,95 $5^{1/2}$
121 Țesătură	140 55	2,25 $2^{1/2}$	2,35 $2^{5/8}$

Accesorii: **120, 121:** căptușeală termofuzibilă, 1 fermoar invizibil de 60 cm (24 ins) lungime și un picior special de presare; **121:** 4 nasturi mici

DECUPARE

Piese de tipar pe hârtie

Trasați piesele de tipar de pe foaia de tipar. Urmați liniile și detaliile pentru modelele 120 și 121. Fixați piesele de tipar pe țesătură cu ace de siguranță, așa cum se arată în schema de tipar.
Sfat pentru modelul **120**: Va fi mai ușor să decupați panoul din spate al fustei (piesa 6) dacă pliați hârtia în timpul trasării și așezați piesa de tipar de-a lungul pliului țesăturii. Alternativ, puteți decupa panoul din spate al fustei de două ori și lipiți piesele de tipar din hârtie una de alta în centrul spatelui.

Dispunerea tiparului 120
Țesătură

120
140 cm 55° **46 - 60**

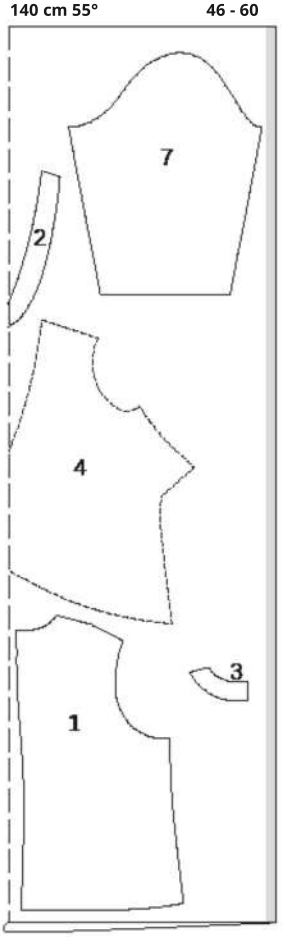

120
140 cm 55 " **46 - 60**

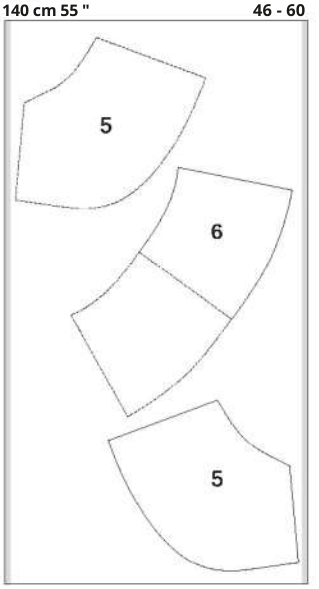

Schema tiparului 121
Țesătură

121
140 cm 55" **46 - 60**

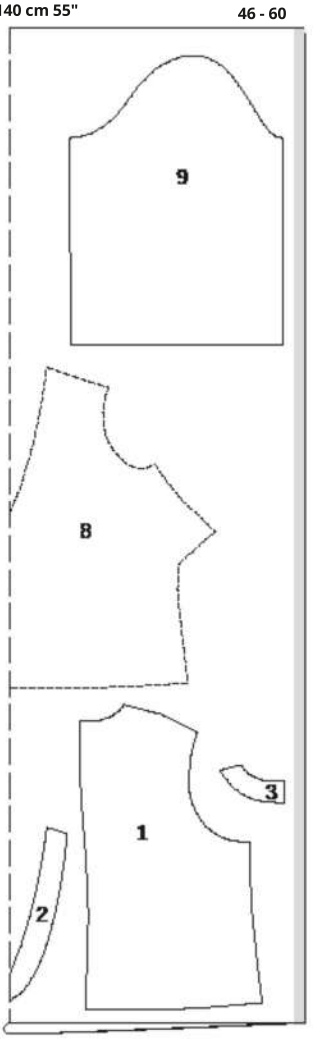

Îndoiți materialul așa cum se arată în schema tiparului. Fața dreaptă este orientată spre interior în cazul unui strat dublu de material. Fața dreaptă este orientată în sus în cazul unui singur strat de material. Piesele marcate cu contur întrerupt trebuie așezate pe material cu partea imprimată orientată în jos. Decupați piesele 5 în perechi opuse.

Marje de cusătură și tiv

Cusături, margini, tiv 1,5 cm (5/8 in), modelul **120**: tivul mânecii 4 cm (1 5/8 ins).

Decuparea

Pentru rochia 120, veți avea nevoie de piesele de tipar de la 1 la 7, iar pentru bluza 121, de piesele de tipar de la 1 la 3, 8 și 9.

Piese de tipar 120, 121

Țesătură

120, 121	**1** înapoi	2x
120, 121	**2** orientate spre față, pe o pliu	1x
120, 121,	**3** orientate spre spate	2x
120	**4** orientate spre față, pe o pliu	1x
120	**5** panouri față pentru fustă	2x
120	**6** panou spate al fustei pe o pliu	1x
120	7 manșon	2x
121	**8** față pe o pliu	1x
121	**9** mânecă	2x

Interfață Aplicați cu fierul de călcat piesele 2 și 3 (pe partea din spate a țesăturii). Pentru modelul de bluză **121**, întăriți mânecile cu o bandă de interfață moale în zona unde se va realiza smockingul (zona dintre liniile de cusătură și încă 1 cm/ 3/8 in mai departe).

120, 121 Ghid de pornire rapidă pentru profesioniști

1	120, 121	Pliuri
2	120, 121	Cusături la umeri
3	120, 121	Fermoar invizibil / cusătură centrală la spate
4	120, 121	Cusătură de întărire
5	120, 121	Cusături laterale
6	121	Detaliu smocking / Mâneci
7	120, 121	Cusături la mâneci
8	120, 121	Tivuri de mânecă
9	120, 121	Montate în mâneci, modelul „ “ a fost ușor ajustat
10	120	Realizați fusta
11	120	Atașați fusta
12	120, 121	Tiv

CONSTRUCȚII

SFAT:

Folosiți un „marker care se estompează” sau o cretă/un marker magic pentru a marca liniile necesare pentru smocking (121) pe partea dreaptă a țesăturii. Aceste linii vor dispărea după un timp și nu vor mai fi vizibile. Acest marker sau această cretă specială sunt disponibile la magazinele de mercerie sau la magazinele de hobby și artizanat. Testați mai întâi markerul sau creta pe o bucată de țesătură.

1 120, 121 Pliuri

1 Coaseți pensele pe piesele din față și din spate. Presați pensele de la bust în jos, iar pe cele de la umeri spre centru.

2[120, 121] Cusăturile de umăr
Fixați cu ace cusăturile de umăr cu fețele drepte una lângă alta și coaseți (cusătura nr. 1). Tăiați surplusul de material și călcați deschis. Fixați cu ace și coaseți la fel cusăturile de umăr ale garniturii (cusătura nr. 2). Călcați surplusul de material deschis. Tăiați marginea inferioară a garniturii.

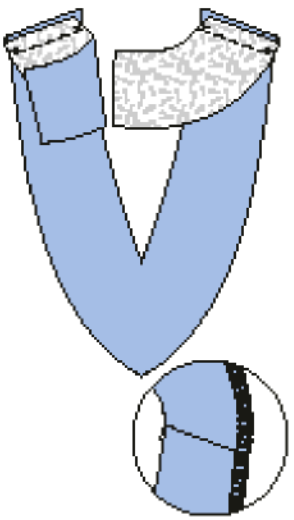

3[120, 121] Fermoar invizibil / Cusătura centrală din spate

Finisați marginea din spate a pieselor din spate. Deschideți fermoarul. Fixați cu ace de siguranță o jumătate a fermoarului cu fața în jos pe una dintre marginile deschiderii.
Dinții fermoarului încep de la linia marcată a decolteului. Coaseți fermoarul de la capătul superior până la capătul marcat al fantei, capătul inferior al fermoarului rămânând în afară (3). Închideți fermoarul. Așezați cealaltă jumătate a fermoarului cu fața în jos pe partea dreaptă a țesăturii de la cealaltă margine a deschiderii și fixați-o în partea de sus cu un singur ac de siguranță. Deschideți din nou fermoarul. Coaseți fermoarul de la marginile superioare până la partea de jos a fantei (3a). Închideți fermoarul. Coaseți cusătura centrală din spate de la marginile inferioare până la fermoar (3b). Călcați marginile de cusătură pentru a le deschide.

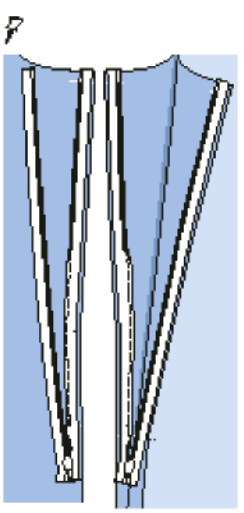

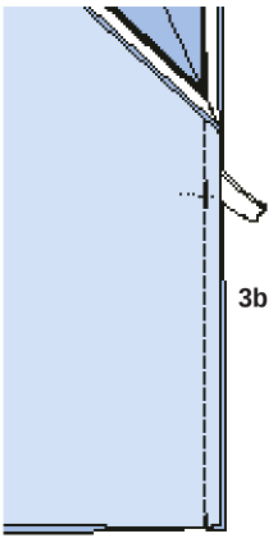

120, 121 Garnitură
4 Fixați cu acecu fața spre interior, cu fața spre interior, marginea gulerului, potrivind cusăturile de umăr. Îndoiți marginile din spate ale fațetei înapoi cu 5 mm (3/16 in) înainte de a deschide marginile și fixați cu ace. Așezați surplusurile de material la marginile deschise, cu benzile de fermoar orientate spre exterior, și fixați cu ace peste fațetă. Coaseți de-a lungul gulerului marcat. Tăiați surplusurile de cusătură, tăiați curburile la intervale regulate și tăiați până la vârful decolteului, chiar înainte de cusătură (săgeată) (4). Călcați surplusurile pe față și coaseți cât mai aproape posibil de cusătura de îmbinare (4a). Întoarceți fața spre interior. Călcați marginea. Coaseți pe spate. Coaseți manual capetele feței la benzile fermoarului și, de asemenea, coaseți fața la surplusurile de cusătură ale cusăturilor de umăr (4b).

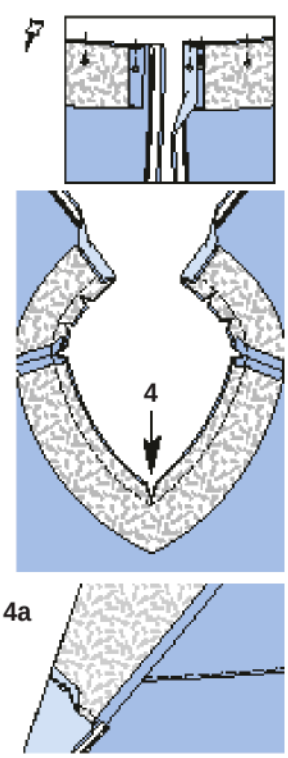

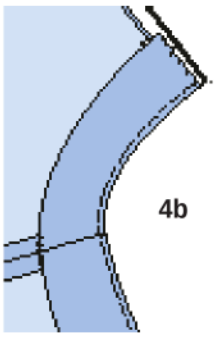

5[120, 121] Cusăturile laterale

5 Fixați cu ace cusăturile laterale cu fața spre interior și coaseți (cusătura nr. 3), potrivind marcajele la nivelul taliei. Tăiați surplusul de material și călcați cu fața spre exterior.

6[121] **Detaliu smocking / Mâneci**
Transferați liniile de cusătură și săgețile de plisare pentru detaliul de smocking pe piesele mânecilor. Pliați pliurile inversate în direcția săgeților la liniile de cusătură de sus și de jos și fixați cu ace de bătătură. Lucrați din exterior pentru a coase de-a lungul liniilor de cusătură, prindând pliurile (6). Formați pliuri între cele două linii de cusătură în direcția săgeților și coaseți împreună la pliurile (la începutul și sfârșitul săgeții) cu cusături de mână (6a).

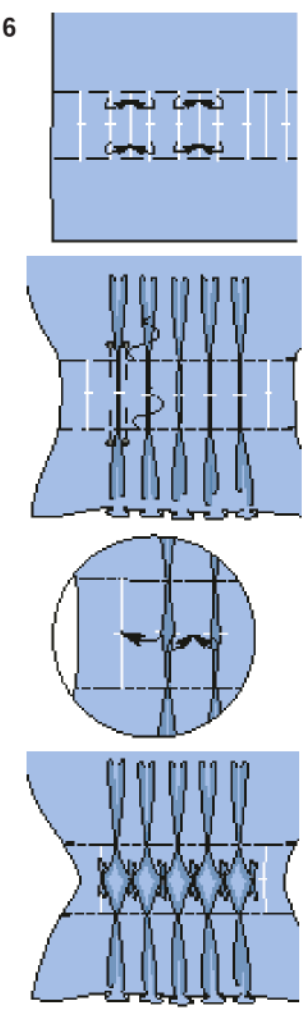

7120, 121 Cusăturile mânecilor

Îndoiți mânecile pe jumătate pe lungime, cu fața spre interior. Fixați cu ace și coaseți cusăturile mânecilor (**120**, cusătura nr. 4; **121**, cusătura nr. 7), terminând la marcajul de tăietură pentru modelul **121**. Tăiați surplusul de material și călcați-l deschis. **121**: Continuați prin a călca surplusul de material de la marginile tăieturilor spre interior, întoarceți jumătate spre interior și coaseți. Coaseți de-a lungul părții superioare a tăieturilor.

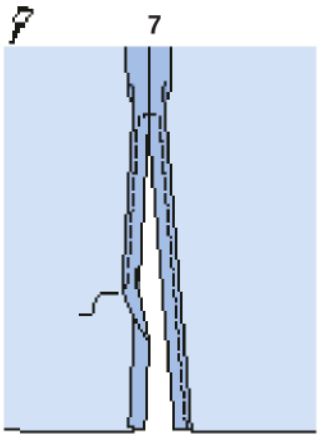

8120, 121 Tivurile mânecilor
8120: Finisarea tivului mânecii

120: Finisați marginile de cusătură ale tivului mânecii, călcați-le spre interior și coaseți-le lejer cu mâna (8).
121: Călcați surplusul de material al tivului mânecii spre interior, întoarceți jumătate spre interior și coaseți (8a). Realizați bucle de ață la marginea din față a fantei de pe mâneci, aliniate cu liniile de cusătură, întinzând 3–4 fire și acoperindu-le strâns cu cusătură de butonieră, manual. Lăsați un spațiu mic între fire atunci când le întindeți. Adaptați distanța și lungimea buclelor pentru a se potrivi cu nasturii. Coaseți câte un nasture asortat pe marginea din spate a fantei (8b).

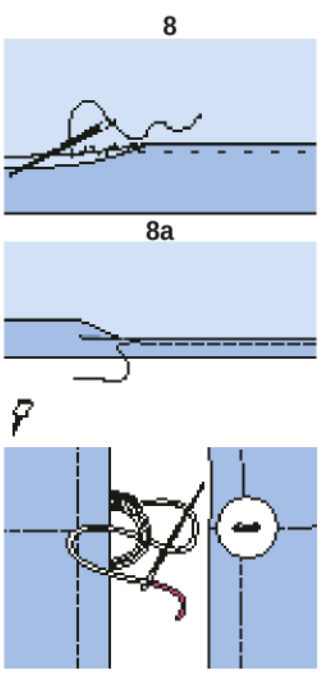

9120, 121 Montarea mânecilor, cu ajustare
Fixați mânecile în găurile pentru brațe cu fața spre față. Aliniați cusăturile de mânecă și cusăturile laterale. Aliniați marcajul 5 de pe mânecă cu cel de pe față. Aliniați marcajul de la capul mânecii cu cusătura de umăr. Ajustați capul mânecii între •. Coaseți mânecile. Îngrijiți marginile de cusătură și călcați-le spre mâneci la capul mânecii.

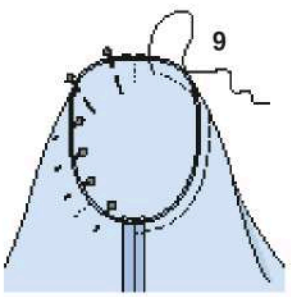

10[120] **Realizarea fustei**
Fixați cu ace de siguranță cusătura centrală din față a panourilor din față ale fustei, cu fețele drepte ale țesăturii orientate una spre cealaltă, și coaseți, începând de la marginile superioare exact pe linia cusăturii (săgeată). Tăiați surplusul de material și călcați cu fața deschisă. Așezați panoul din față al fustei cu fața dreaptă împreună cu panoul din spate al fustei. Fixați cu ace de siguranță cusăturile laterale și coaseți (cusătura numărul 6). Tăiați surplusul de material și călcați cu fața deschisă.

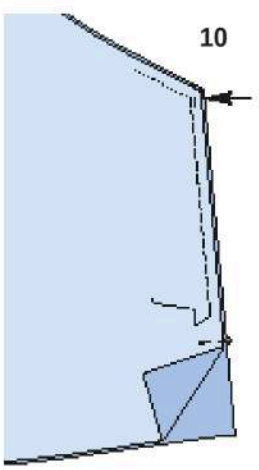

11 [120] Atașați fusta
Fixați fusta cu ace, cu partea dreaptă
11 Fixați fusta cu ace, cu părțile drepte una lângă alta
cu marginea inferioară a părții superioare a veșmântului.
Coaseți, aliniind centrele și cusăturile laterale și lăsând loc pentru a lărgi marginea superioară a
fustei. Tăiați surplusul de material și călcați-l în jos.

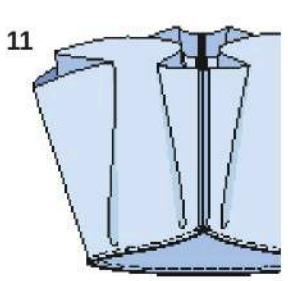

12[120, 121 Tiv
Îngrijiți [tivul]pe toată lungimea
12 Îngrijiți surplusul de tiv, călcați spre interior și coaseți.

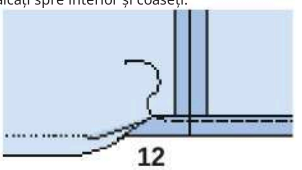

PALTOANE ...
STIL 122

la p. 50
Mărimi Burda 46, 48, 50, 52, 54, 56
Lungimea spatelui: aproximativ 106 cm (42 ins)

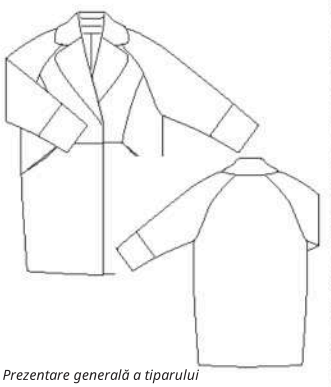

Prezentare generală a tiparului

Linia roșie a tiparului, foaia B
Piese de tipar de la 21 la 37

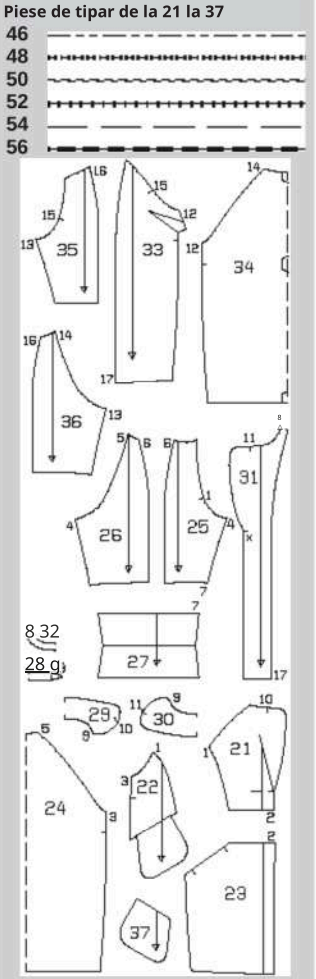

ȚESĂTURĂ ȘI ACCESORII

Țesătură recomandată: Țesături pentru paltoane cu o anumită consistență
Țesătură originală: Amestec de lână (240 g/mp). Căptușeală

Cantitatea necesară de țesătură

Mărime		46 - 56
Lățimea țesăturii	cm ins	Cantitate necesară de țesătură (metri / yarzi)
Țesătură	140 55	3,85 4 1/4
Căptușeală	140 55	2,95 3 1/4

Accesorii: Interfață termofuzibilă.
1 capse de prindere de cusut

DECUPARE

Piese de tipar din hârtie
Trasați piesele de tipar de pe foaia de tipar. Fixați piesele de tipar pe țesătură cu ace de siguranță, așa cum se arată în schema de dispunere a tiparului.
Marje de cusătură și de tiv
Cusături și margini 1,5 cm (5/8), tiv 4 cm (1 5/8 ins). Tăiați piesele de căptușeală cu marje de cusătură și tiv de 1,5 cm (5/8 in).

Decuparea

Țesătură
21 partea superioară față 2x
22 partea laterală față cu bucată de buzunar 2x
23 partea inferioară față 2x
24 spate pe o pliu 2x
25 mânecă față 1x
26 mâneca spate 2x
27 bandă de mânecă 2x
28 banda gulerului pe o pliu 2x
29 partea de sub guler, pe o pliu 2x
30 partea superioară a gulerului pe o pliu 1x
31 față de căptușeală 1x
32. față de spate pe o pliu 2x

Căptușeală
33 față 2x
34 spate pe o pliu 2x
35 mâneca din față 1x
36 mâneca din spate 2x
37 bucată de buzunar 2x

Căptușeală termocolantă pentru piesele 27–32
(pe partea din spate a țesăturii).

Ghid rapid pentru profesioniști
1 Cusături pe panoul frontal pe lungime
2 Cusături ale panourilor frontale transversale / Buzunare în cusături
3 Cusăturile laterale
4 Cusături sub mâneci
5 Mâneci inserate
6 Cusături la umăr / Cusături superioare ale mânecii Cârliguri
7 Guler cu crestături / Marginile **Guler cu** crestături crestătură marginile inferioare
8 Benzi la mâneci
9 Tiv
10 Realizarea căptușelii
11 Coaserea căptușelii
12 Capse

Dispunerea tiparelor
Țesătură

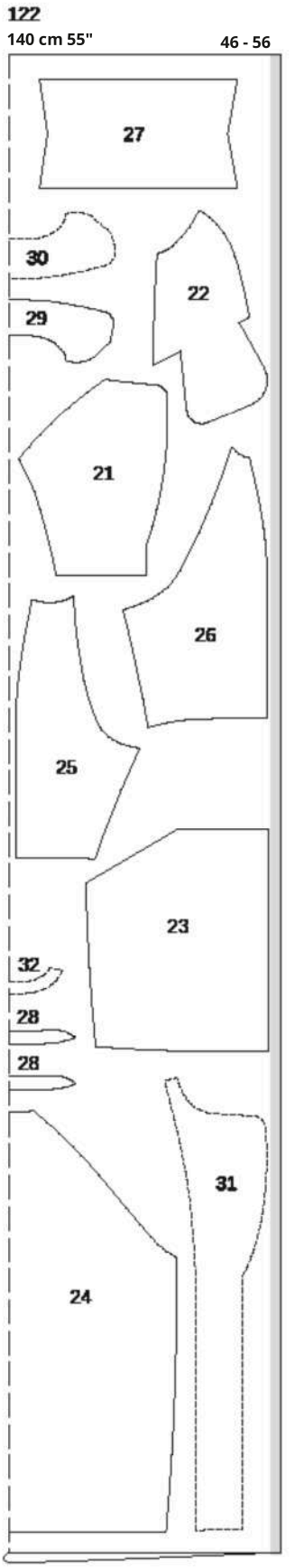

Căptușeală

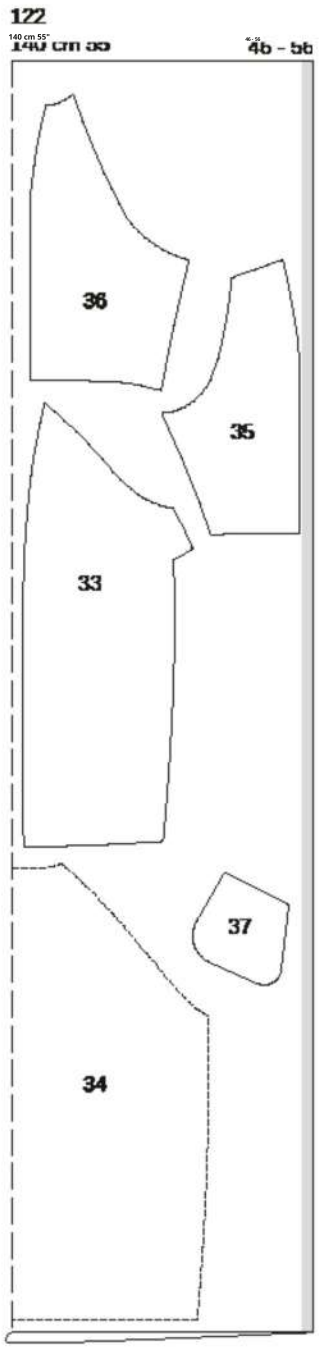

Decupați dintr-un strat dublu de țesătură, cu fața spre interior. Piesele marcate cu contur întrerupt trebuie așezate pe țesătură cu partea imprimată orientată în jos.

CONFECȚIONARE

1 122 Panou frontal pe lungime cusături

Coaseți părțile laterale din față cu fața spre față cu părțile superioare din față, terminând exact pe linia de cusătură de la marginea inferioară. Presați surplusurile de material pentru a le deschide.

2122 Cusăturile panourilor transversale din față / Buzunarele în cusături

Coaseți fiecare piesă inferioară din față de piesa superioară corespunzătoare din față și continuați să coaseți totul într-o singură etapă de piesele laterale din față, întrerupând cusătura la cusăturile panourilor pe lungime și la deschiderile buzunarelor. Presați marginile de cusătură deschise. Fixați cu ace de siguranță piesele de căptușeală ale buzunarelor cu fața spre față, cu marja de cusătură la marginile deschiderilor buzunarelor de pe piesele inferioare din față și coaseți direct de-a lungul liniilor de cusătură marcate. Presați piesele de căptușeală ale buzunarelor în jos. Coaseți buzunarele din țesătură și piesele de căptușeală ale buzunarelor împreună.

3 **3122** Cusături laterale

Coaseți cusăturile laterale. Desfaceți marginile de cusătură cu ajutorul fierului de călcat.

4 **4**122 Sub cusăturile mânecii

Coaseți cusăturile de sub mânecă.
Călcați marginile de cusătură pentru a le deschide.

5 **5**122 **Montarea mânecilor**

Fixați mânecile cu ace de siguranță de marginile găurilor de mânecă și coaseți. Călcați marginile de cusătură deschise.

6 **6**122 Cusăturile de umăr / Cusăturile superioare ale mânecii

Coaseți cusăturile de umăr și continuați să coaseți cusăturile superioare ale mânecilor, toate într-o singură operațiune.
Coaseți cusăturile de umăr ale garniturii. Călcați marginile de cusătură pentru a le deschide.

7122 Guler cu crestături / Marginile din față și cele inferioare

Coaseți piesele de bandă de guler la piesele de guler. Presați marginile de cusătură deschise. Coaseți aproape de fiecare parte a cusăturii. Coaseți gulerul inferior la marginea decolteului hainei de la marcaj (cusătura numărul 10). Coaseți gulerul superior la marginea decolteului căptușelii de la marcaj (cusătura numărul 11). Fixați cu ace piesa de guler superior cu fața spre fața cu gulerul inferior, împingând în sus surplusul de material de la marginea exterioară. Coaseți piesele gulerului între ele, începând de la cusătura de îmbinare. Tăiați surplusul de material la marcaj. Îndreptați surplusul de material în sus. Fixați cu ace de siguranță garniturile la piesele din față, urmând marcajul, împingând în sus surplusul de material. Coaseți marginile reverului, marginile din față și cele inferioare între ele. Întoarceți gulerul, întoarceți garniturile spre interior și călcați marginile. Fixați cu ace de siguranță cusăturile de îmbinare ale gulerului. Lucrați din interior pentru a coase surplusul de material al cusăturilor de îmbinare cât mai mult posibil.

8 **8** Îndoiți benzile mânecilor pe jumătate pe linia de pliere, cu partea greșită spre interior. Presați marginea pliată. Desfaceți din nou banda mânecii și coaseți marginile înguste împreună, cu părțile drepte una față de cealaltă, pentru a forma un cerc. Presați surplusurile de material pentru a le deschide. Coaseți jumătatea exterioară a benzii mânecii la marginea inferioară a mânecii, potrivind cusătura benzii mânecii cu cusătura de dedesubt a mânecii. Presați surplusurile de material pentru a le deschide. Îndoiți jumătatea interioară a benzii mânecii spre interior. Coaseți pe marginea interioară a benzii mânecii la surplusurile de material ale cusăturii de îmbinare.

9 Q122 Tiv

9 Presați surplusul de tiv spre interior și coaseți-l lejer cu mâna.

10122 Realizarea căptușelii

Coaseți pliul de lejeritate pe căptușeala din spate conform marcajelor de pe tipar, fixați cu ace de basting între ele. Călcați pliul într-o parte. Coaseți pensele și restul cusăturilor căptușelii. Introduceți căptușelile mânecilor.

122 Coaseți căptușeala

11 Călcați căptușeala cu o lățime de 1 cm (3/8 in) spre interior, de-a lungul marginilor tivului și a tivurilor mânecilor. Coaseți căptușeala cu fața spre fața cu marginea interioară a garniturii, începând și terminând la aproximativ 10 cm (4 ins) deasupra liniei tivului. Călcați surplusurile de cusătură pe căptușeală. Așezați căptușeala în interiorul articolului de îmbrăcăminte cu părțile greșite orientate una spre cealaltă, așezați căptușelile mânecilor în interiorul mânecilor din țesătura principală. Fixați cu ace de siguranță căptușeala la surplusul de tiv, astfel încât marginile surplusului de tiv și ale căptușelii să se suprapună. Coaseți tivul căptușelii manual. Așezați lungimea în plus a căptușelii ca o mică pliu și călcați ușor. Coaseți căptușeala la fețetele din față. Coaseți marginile inferioare ale căptușelilor mânecilor la surplusurile de cusătură ale benzilor de mânecă în același mod. Așezați lungimea în plus a căptușelii și călcați ușor.

12122 **Capse**

Coaseți jumătatea superioară a capsei pe interiorul fețetei drepte, conform marcajelor, folosind cusături uniforme și scoțând acul prin exteriorul articolului vestimentar. Coaseți jumătatea inferioară a capsei pe partea superioară stângă a fețetei, astfel încât să se potrivească.

COSTUM DE DAMĂ •••• MODEL 123

Jacheta și rochia de la pag. 29
Mărimi Burda 34, 36, 38, 40, 42, 44, 46

123 Lungimea spatelui**jachetei** 60 cm (24 ins)

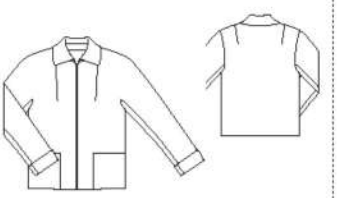

123 Lungimea spatelui**rochiei** 113 cm (45 ins)



ȚESĂTURĂ ȘI ACCESORII

Țesături recomandate: Țesături pentru jachete și rochii, cu o anumită consistență. Țesături din lână
Țesătura originală: 123 jachetă,
rochie: amestec de lână virgină cu cașmir (293 g/m²). Căptușeală

Prezentare generală a tiparului

Linie roșie a tiparului, foaia D
Piese de tipar 1–29

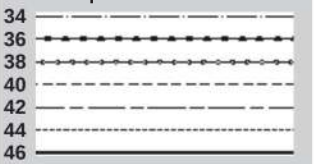

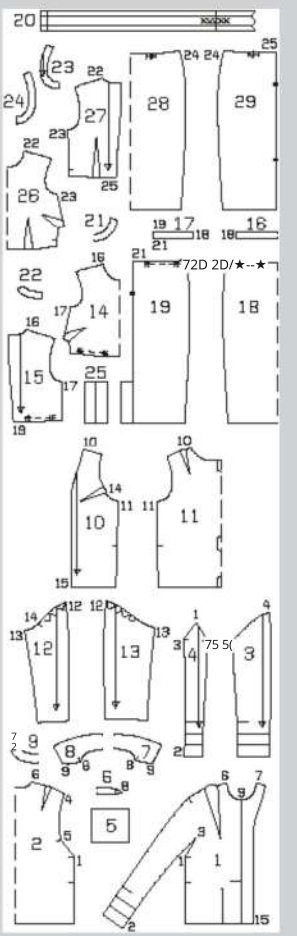

Cerințe privind materialul

Mărime		34 - 38	40 - 46
Lățimea țesăturii	cm ins	Cantitate necesară de material (metri / yarzi)	
Țesătură	140 55	4,20 4 5/8	4,40 4 3/4
Căptușeală	140 55	2,55 2 3/4	2,65 2 7/8

Accesorii: 123 Jachetă, rochie: Interfață, **123 jachetă:** 1 set de umărări raglan, **123 rochie:** 1 fermoar invizibil de 60 cm (24 ins) lungime și un picior special de presare. 1 cataramă cu dinți, lățimea barei 4 cm (1 5/8 ins). 5 ochiuri de fixare cu ciocan. O bucată rămasă de vată sau umplutură

DECUPARE

Piese de tipar din hârtie

Trasați piesele tiparului din

din foaia de tipar. Săgeţile de plisare de pe piesele 28 şi 29 sunt marcate pentru mărimea 34. Pentru celelalte mărimi, marcaţi săgeţile în mod similar, conform liniilor de mărime. Fixaţi piesele tiparului pe ţesătură cu ace de siguranţă, aşa cum se arată în dispunerea tiparului.

Marje de cusătură şi de tiv:

Cusături şi margini 1,5 cm (5/8 in), tivuri, tivuri ale mânecilor, marginile superioare şi inferioare ale buzunarului (piesa 5) şi marginea inferioară a stratului de bază al pliului (piesa 25) 4 cm (1 5/8 ins). Lărgiţi marja de cusătură de pe panoul din spate al fustei (piesa 19) de la aproximativ 20 cm (8 in) sub marcajul fantei până la lăţimea feţetei, inclusiv marja de cusătură. Decupaţi piesele de căptuşeală cu marje de cusătură şi tiv de 1,5 cm (5/8 in).

Decuparea

Pentru jachetă, veţi avea nevoie de piesele de tipar de la 1 la 13. Pentru rochie, veţi avea nevoie de piesele de tipar de la 14 la 29.

123 Jachetă

Ţesătură

1 faţă cu mânecă integrată	2x
2 spate pe pliu	1x
3 mânecă spate	2x
4 submânecă	2x
5 buzunar	2x
6 bandă de guler pe pliu	2x
7 subguler pe pliu	1x
8 guler superior pe pliu	1x
9 faţă de spate pe pliu	1x

Căptuşeală
10 faţă 2x
11 spate pe pliu 1x
12 mânecă faţă 2x
13 mânecă spate 2x

123 Rochie

Ţesătură
14 faţă pe o pliu 1x
15 piesă spate 2x
16 bandă talie faţă pe o pliu 1x
17 bandă talie spate 2x
18 panou fustă faţă pe o pliu 1x
19 panou fustă spate 2x
20 curea 1x
21 garnitură decolteu faţă pe o pliu 1x
22 garnitură decolteu spate 2x
23 garnitură gaură mânecă faţă 2x
24 garnitură gaură mânecă spate 2x
25 strat de bază pentru pli 1x

Căptuşeală
26 faţă, pe o pliu 1x
27 spate 2x
28 panou faţă fustă, pe o pliu 1x
29 panou spate fustă 2x

Interfaţă Aplicaţi cu fierul de călcat pe piesele 6–9, 16, 17 şi 20–24. De asemenea, întăriţi cu interfaţă marginile de tiv ale jachetei, marginea superioară a buzunarului (piesa 5) şi garnitura din acelaşi material de pe piesele din faţă. Întăriţi colţurile găurilor pentru mâneci de pe piesa 1 cu o bucată de întăritură de aproximativ 4 x 4 cm (1 5/8 x 1 5/8 ins) (pe partea din spate a ţesăturii).

Dispoziţia tiparelor

Ţesătură

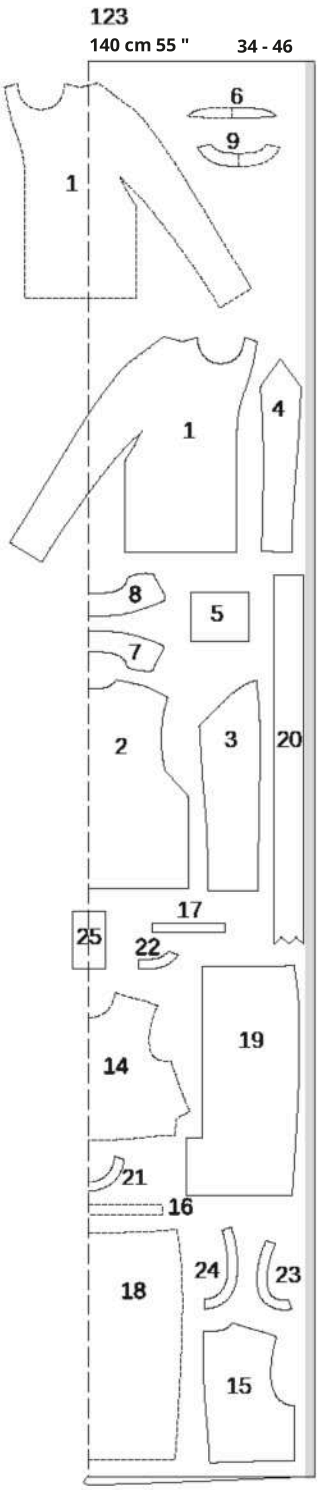

Ghid rapid pentru profesionişti
123 Jachetă
1 Buzunare
2 Pliuri
3 Cusături laterale
4 Cusături faţă mânecă
5 Cusături spate mânecă
6 Cusături de umăr / Cusături partea de sus a mânecii
7 Guler / Faţă de guler

Căptuşeală

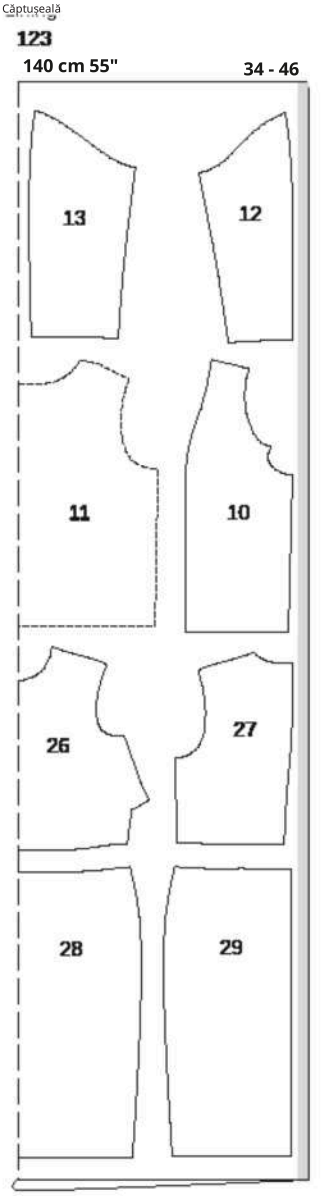

Decupaţi dintr-un strat dublu de ţesătură, cu faţa spre interior. Piesele marcate cu contur întrerupt trebuie aşezate pe ţesătură cu partea imprimată orientată în jos. Decupaţi piesele 1 în perechi opuse. Decupaţi piesele 1 şi 25 la final dintr-un singur strat de ţesătură rămasă.

8 Tivuri mâneci
9 Tiv
10 Realizarea căptuşelii
11 Coaserea căptuşelii
123 Rochie
12 Pliuri
13 Cusături la umeri
14 Cusături laterale
15 Bandă la talie
16 Fustă
17 Fermoar invizibil / Cusătură centrală spate
18 Tiv / Pli la tiv
19 Realizarea căptuşelii
20 Cusut căptuşeala
21 Tivul căptuşelii
22 Centură
23 Buclele pentru aţă

CONSTRUCŢIE

123 Jachetă

123 Buzunare
Tăiaţi surplusul de material de la marginea din faţă a pieselor buzunarului la 7 mm (1/4 in). Îngrijiţi marginea superioară şi marginea din faţă. Presaţi surplusul de material de la marginea superioară spre interior şi coaseţi-l lejer cu mâna (1). Fixaţi buzunarul cu ace, cu feţele drepte una lângă alta, pe partea din faţă, potrivind linia de cusătură de la marginea din faţă cu linia de îmbinare, astfel încât buzunarul să fie orientat spre faţă. Coaseţi buzunarul de-a lungul liniei de cusătură de la marginea din faţă şi continuaţi într-o singură mişcare până la marginea de jos (1a). Aşezaţi buzunarul pe o parte şi fixaţi-l cu ace pe surplusurile de material de la marginile laterale şi de jos (1b).

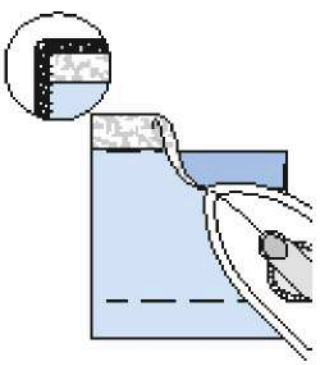

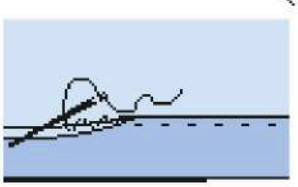

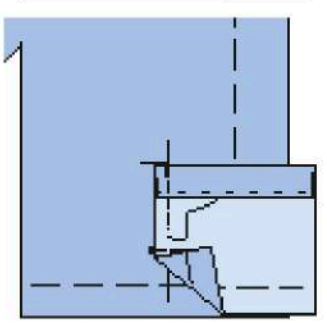

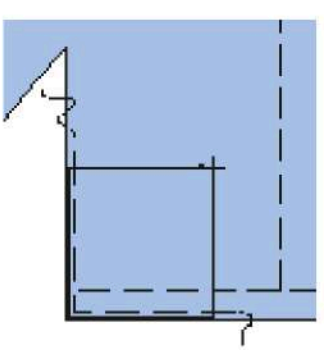

2123 Pliuri
Coaseţi pliurile pe piesele din faţă şi din spate şi călcaţi-le fiecare spre centru.

3123 Cusături laterale
Coaseți cusăturile laterale (cusătura nr. 1), începând exact de la marcajul 1. Aliniați marcajele la nivelul taliei și prindeți buzunarul. Presați surplusurile de material pentru a le deschide.

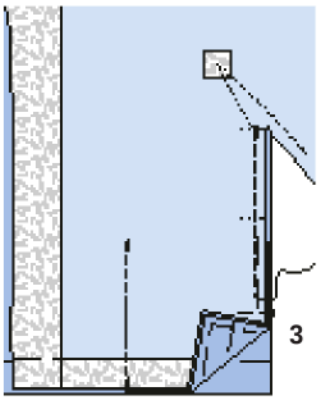

4 123 Cusăturile mânecilor din față
Coaseți piesele mânecii inferioare la mânecile integrate de pe față (cusătura nr. 2), începând și terminând la marginea superioară exact la marcajul 3 și aliniind liniile de pliere de la tivul mânecii (4). Tăiați surplusul de material de pe partea din față, în colț, aproape de cusătură (cusătura nr. 3) (4a). Coaseți marginea superioară înclinată a mânecii inferioare la partea din față până la colț (cusătura nr. 1), terminând exact la linia de cusătură. Presați surplusurile de material pentru a le deschide.

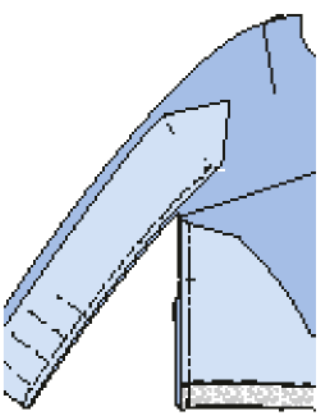

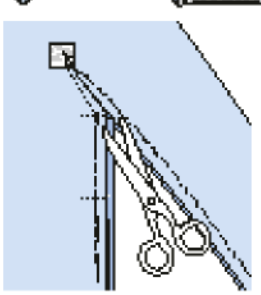

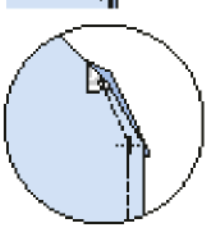

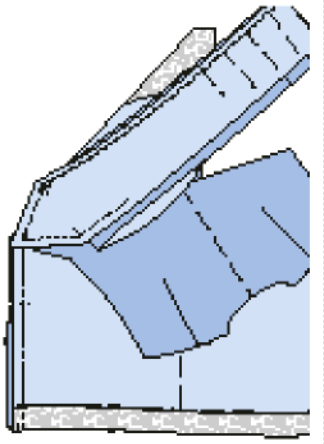

5123 Cusăturile mânecilor din spate
Coaseți mânecile din spate la piesele din spate (cusătura nr. 4), terminând exact la marcajul 5 (5). Coaseți cusăturile mânecilor din spate (cusătura nr. 5), pornind de la marginile superioare exact de la marcajul 5 și aliniind liniile de pliere de la tivul mânecii (5a). Coaseți marginea superioară înclinată a mânecii inferioare la spate până la colț (cusătura nr. 1), terminând exact la linia de cusătură (5b). Călcați marginile de cusătură pentru a le deschide.

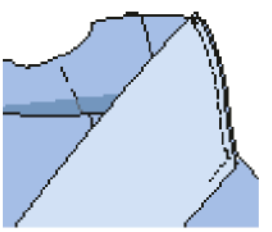

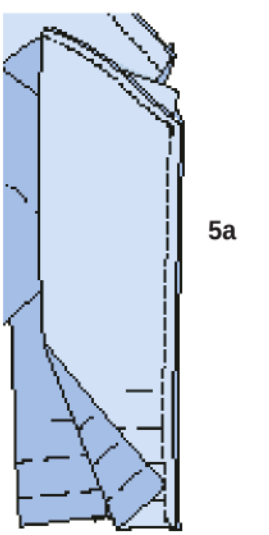

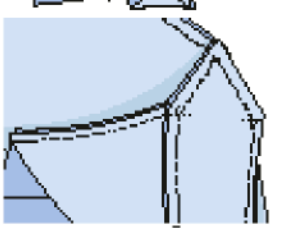

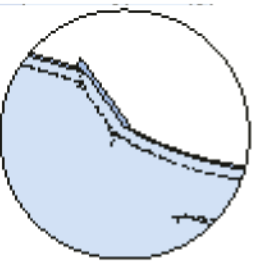

6123 Cusăturile de umăr / Cusăturile superioare ale mânecii

Coaseți cusăturile de umăr și continuați cu cusăturile de sus ale mânecii, toate într-o singură operațiune (cusătura nr. 6). Aliniați marcajul de pe față cu cusătura de îmbinare a mânecii de pe spate și aliniați liniile de pliere de la tivul mânecii. Presați marginile de cusătură pentru a le deschide. Coaseți fața de spate la fața de față de pe piesele din față (cusătura nr. 7). Presați marginile de cusătură pentru a le deschide.

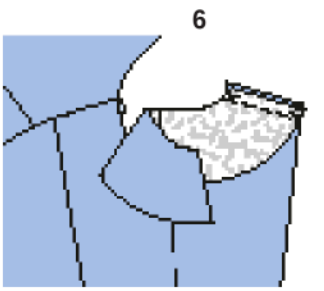

7123 Guler / Față

Călcați fața de acoperire a părților din față spre interior, pe linia de pliu, apoi întindeți-o din nou pe suprafață plană. Coaseți piesele benzii gulerului de guler și de subguler (cusătura nr. 8). Tăiați surplusurile de cusătură la 5 mm (3/16 in), deschideți-le și coaseți o cusătură decorativă aproape de fiecare parte a cusăturii. Așezați piesele gulerului cu fața spre interior una lângă alta. Fixați cu ace marginile de îmbinare și fixați cu ace marginile exterioare ale gulerului, împingând în sus surplusul de material din partea superioară a gulerului. Coaseți de-a lungul marginilor exterioare ale gulerului exact pe linia de îmbinare a gulerului. Tăiați surplusurile de material, tăiați colțurile în unghi. Întoarceți gulerul și călcați-l. Fixați cu ace marginile de îmbinare ale gulerului și fixați cu ace pe marginea decolteului (cusătura nr. 9). Îndoiți garnitura spre exterior pe linia de pliu, fixați cu ace părțile drepte una lângă alta cu marginea decolteului și coaseți. Aliniați cusăturile de umăr și prindeți gulerul. Tăiați surplusul de material, tăiați curbele. Așezați garnitura cu fața în sus și coaseți-o de surplusul de material cât mai aproape posibil de cusătură. Așezați garniturile din față la tiv spre exterior pe linia de pliu și coaseți de-a lungul liniei de tiv până la capătul garniturilor (linia de cusătură). Tăiați surplusul de material. Întoarceți garnitura spre interior, călcați marginile din față și decolteul.



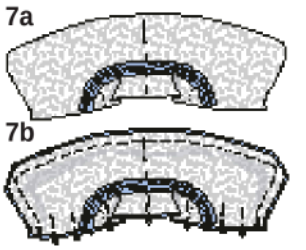

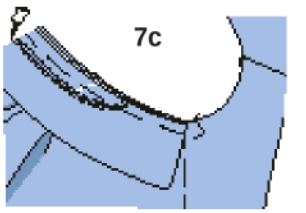

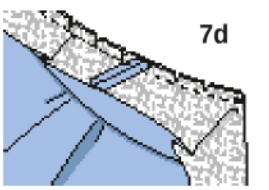

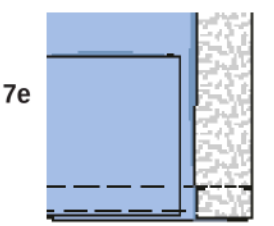

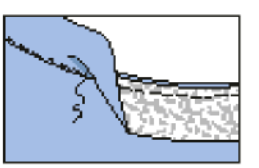

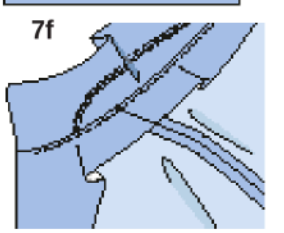

8123 Tivurile mânecilor

Călcați marginile inferioare ale mânecii spre interior de-a lungul liniei de PLIERE și coaseți-le lejer cu mâna (8). Întoarceți marginea inferioară a mânecii spre exterior pe linia de PLIERE ÎN SUS.
Opțional: Fixați la cusăturile mânecii cu câteva cusături de mână (8a).

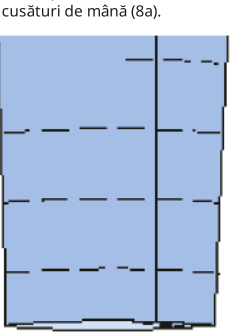

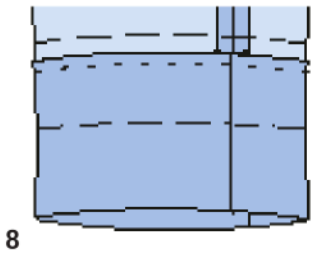

8

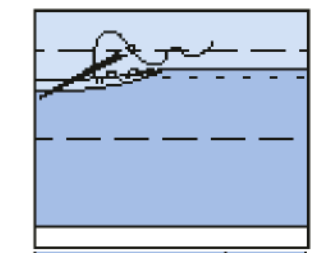

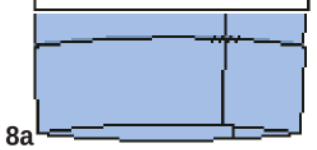

8a

9[123] Tiv

Călcați surplusul de tiv spre interior și coaseți-l lejer cu mâna.

10[123] **Realizați căptușeala**

Cosiți pliul de lejeritate pe piesa de căptușeală din spate, conform marcajelor de pe tipar, și fixați cu ace de basting între ele. Presați pliul într-o parte. Coaseți și presați pensele și cusăturile rămase (cusăturile cu numerele de la 10 la 13). Introduceți căptușelile mânecilor, cu lejeritate (cusătura cu numărul 14). Presați căptușeala spre interior cu 1 cm (3/8 in) de-a lungul marginilor tivului și a tivurilor mânecilor.

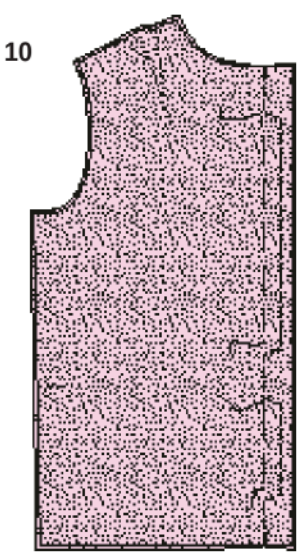

10

11 123 Coaseți căptușeala

Coaseți umărările (11). Coaseți căptușeala de marginea interioară a garniturii (cusătura numărul 15), începând și terminând la aproximativ 10 cm (4 ins) deasupra marginii tivului (11a). Presați surplusurile de cusătură pe căptușeală. Așezați căptușeala în interiorul articolului de îmbrăcăminte, cu părțile greșite orientate una spre cealaltă. Așezați căptușelile mânecilor în interiorul mânecilor din țesătura exterioară. Fixați cu ace de siguranță căptușeala la surplusul de tiv, astfel încât astfel încât marginile surplusului de material pentru tiv și căptușeală să se suprapună. Coaseți tivul căptușelii manual. Așezați lungimea în plus a căptușelii ca o mică pliu și călcați ușor. Coaseți căptușeala la fațetele din față (11b). Coaseți marginile inferioare ale căptușelilor mânecilor la surplusurile de material pentru tivul mânecilor în același mod. Așezați lungimea în plus a căptușelii și călcați ușor.

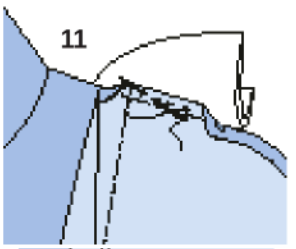

11

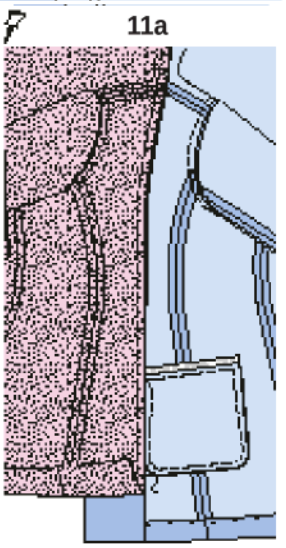

11a

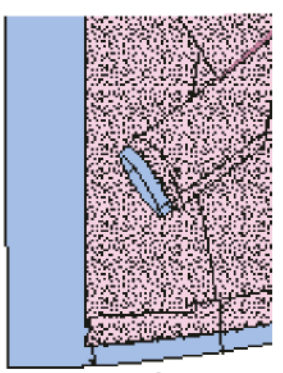

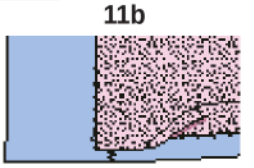

11b

123 Rochie

12[123] Pliuri

Coaseți pliurile pe față și călcați-le în jos.

13[123] Cusături de umăr

Coaseți cusăturile de[e] umăr (cusătura nr. 16). Călcați marginile de cusătură deschise.

14[123] Cusături laterale

Coaseți cusătura laterală

14 Coasețicusăturile laterale ale părții superioare a hainei și ale pieselor pentru bandă (cusăturile nr. 17 și 18). Presați surplusurile de material deschise.

15[123] **Banda de talie** Adunați marginea inferioară a părții superioare a hainei prin basting la mașină (setarea pentru cusătura cea mai lungă) între * pe față și spate, paralel cu marginea, la intervale de 17 mm și 12 mm (puțin sub 3/4 in și 1/2 in). Lăsați capetele lungi de ață să atârne. Trageți de firele de la bobină pentru a potrivi marginea părții superioare a îmbrăcămintei cu marginea benzii de talie. Faceți un nod la capetele de ață. Distribuiți încrețurile uniform (15). Coaseți banda de talie la marginea inferioară a părții superioare a îmbrăcămintei (cusătura nr. 19), potrivind cusăturile laterale. Îndreptați surplusurile de material și călcați-le spre banda de talie (15a).

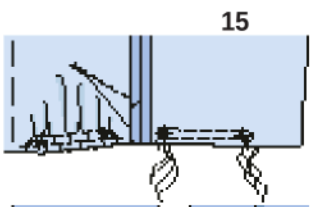

15

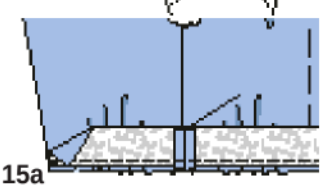

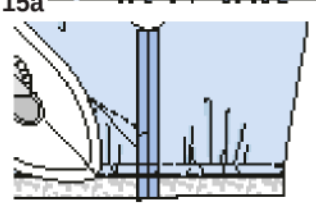

15a

16[123] Fustă Coaseți cusăturile laterale pe panourile fustei (cusătura nr. 20). Tăiați surplusul de material și călcați-l deschis. Strângeți marginea superioară a fustei între *, conform instrucțiunilor din pasul 14. Legați capetele firului. Distribuiți strângerile uniform. Coaseți fusta la marginea inferioară a benzii de talie (cusătura nr. 21), potrivind cusăturile laterale. Tăiați surplusul de material împreună și călcați-l pe banda de talie.

17[123] Fermoar invizibil / Cusătura centrală din spate

17[123] Fermoar invizibil

Cusătura centrală din spate

Tăiați marginile din spate ale rochiei până la linia de cusătură superioară de pe fața interioară. Deschideți fermoarul. Fixați cu ace o jumătate a fermoarului cu fața în jos pe una dintre marginile deschiderii. Dinții fermoarului încep de la linia marcată a decolteului. Coaseți fermoarul de la capătul superior până la capătul marcat al fantei, capătul inferior al fermoarului rămânând în afară (17). Închideți fermoarul. Așezați cealaltă jumătate a fermoarului cu fața în jos pe fața dreaptă a țesăturii de la cealaltă margine a deschiderii și fixați-o în partea de sus cu un singur ac de siguranță. Deschideți din nou fermoarul. Coaseți fermoarul de la marginile superioare până la capătul deschiderii (17a). Închideți fermoarul. Coaseți cusătura centrală din spate de la marcajul fantei de jos până la fermoar (17b). Călcați marginile de cusătură deschise. Continuați să călcați totul dintr-o singură mișcare, așezând fața către interior de-a lungul liniei FOLD (17c).

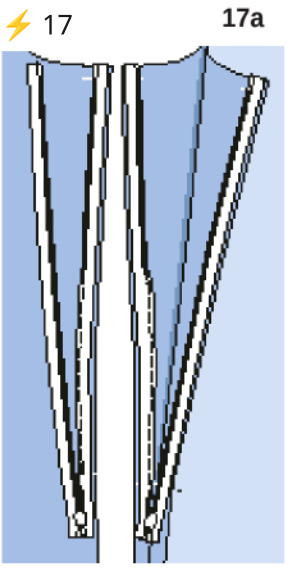

⚡ 17

17a

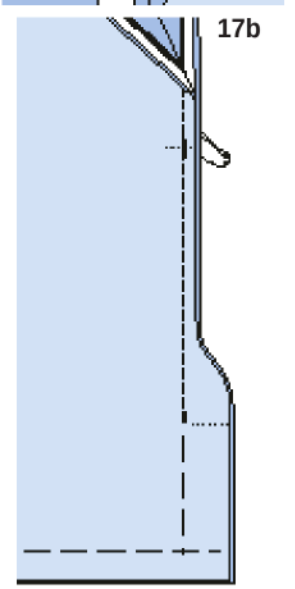

17b

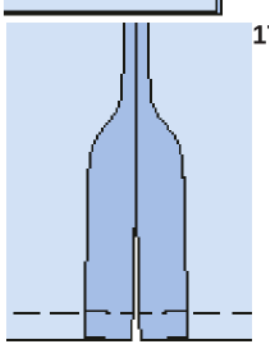

17c

18[123] Tiv / Suport pentru pli Curățați surplusul de material de la tivul rochiei și de la piesa de suport pentru pli. Călcați spre interior și coaseți lejer cu mâna, întinzând din nou fațetele. Așezați fațetele spre interior

din nou (18). Tăiați și neteziți marginea superioară a stratului de bază al pliului. Coaseți marginile longitudinale ale stratului de bază al pliului, cu fața spre față, cu marginile longitudinale ale fețetelor din același material. Aliniați marginea superioară (linia de cusătură) a stratului de bază al pliului cu linia de cusătură superioară de pe fețetă (18a). Fixați cu ace marginea superioară a stratului de bază al pliului de fețete și coaseți (18b). Tăiați și neteziți marginile de cusătură de la marginile longitudinale împreună.

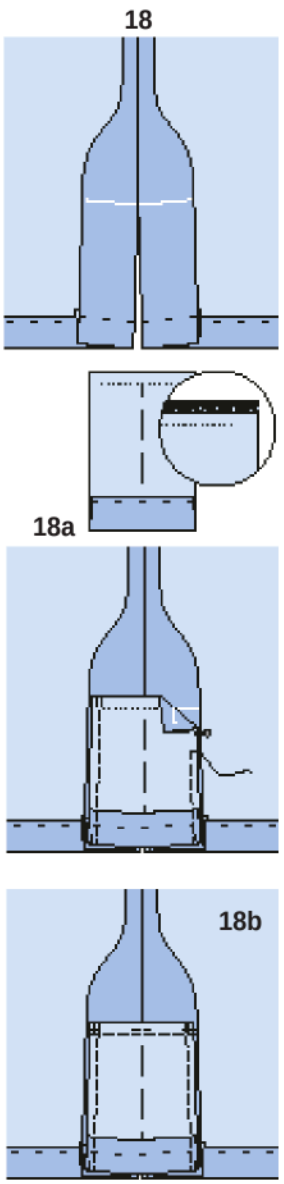

19[123] Realizați căptușeala
Îngrijiți marginea interioară a garniturilor de la decolteu și de la gâtul mânecilor. Fixați cu ace de siguranță garniturile de marginile corespunzătoare ale decolteului și gâtului mânecilor de pe piesele din față și din spate ale căptușelii, cu partea greșită orientată spre partea dreaptă. Marginile de cusătură de la marginile umerilor, decolteului și ale găurilor pentru mâneci, precum și marginile laterale, se suprapun. Bateți cu ace marginile de cusătură ale garniturilor și ale căptușelii. Coaseți marginile interioare ale garniturilor la căptușeală, la o lățime de câte 3–4 mm (aproximativ 1/8 in) (19). Așezați un o fâșie de vată sau umplutură de aproximativ 4 cm (1 5/8 ins) lățime, la același nivel cu surplusurile de cusătură de pe partea inferioară a decolteului și a marginilor găurilor pentru brațe. Fixați cu ace de bătătură pe surplusuri (19a). Coaseți pensele, cusăturile de umăr și cusăturile laterale ale părții superioare a îmbrăcămintei (cusăturile nr. 22 și 23). Pliați pliurile de la marginea superioară a căptușelii fustei în direcția săgeților. Coaseți cusăturile laterale (cusătura nr. 24) și cusătura centrală din spate a căptușelii fustei între marcajele de fantă. Tăiați surplusurile de material și surplusurile de la marginile fantei, toate într-o singură operațiune. Presați surplusurile deschise. Presați surplusurile de material de la marginile fantei spre interior și coaseți de-a lungul capătului superior al fantei (19b). Coaseți căptușeala fustei de căptușeala părții superioare a rochiei (cusătura nr. 25). Tăiați surplusurile de material împreună și călcați-le în sus.

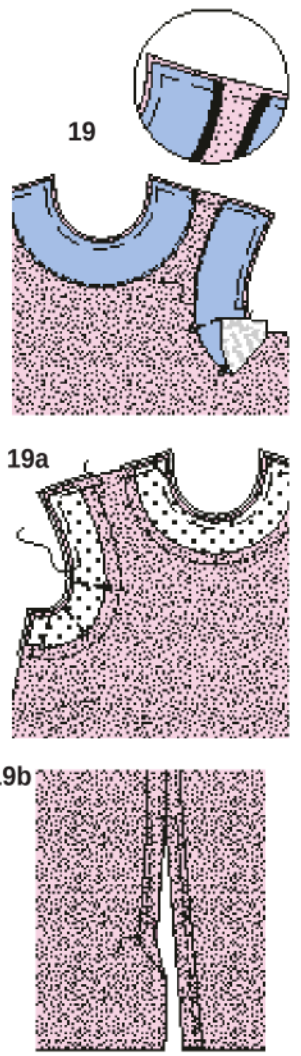

20[123] Coaseți căptușeala
Fixați cu ace de siguranță căptușeala cu garnitura decolteului, cu fața spre față, aliniată cu marginea decolteului rochiei, potrivind cusăturile de umăr. Îndoiți marginile garniturii din spate înapoi cu 5 mm (3/16 in) înainte de a deschide marginile și fixați-le cu ace de siguranță. Așezați surplusurile de material la marginile deschise, cu benzile de fermoar orientate spre exterior, și fixați-le cu ace de siguranță peste garnitură. Coaseți de-a lungul liniei marcate a decolteului, prinzând vata de umplutură. Tăiați surplusurile de material, crestați curbele la intervale regulate (20). Presați surplusurile de material pe garnitură și coaseți cât mai aproape posibil de cusătura de îmbinare. Întoarceți garnitura spre interior. Presați marginea decolteului. Îndoiți capetele din spate ale garniturii și continuați, într-o singură mișcare, să îndoiți marginea din spate a căptușelii și coaseți manual benzile fermoarului (20a). Așezați surplusurile de cusătură ale rochiei și ale garniturii de sub gât la fiecare gaură de mânecă spre interior, la cusătura laterală, și fixați-le cu ace de siguranță. Trageți găurile de mânecă una după alta spre exterior și coaseți marginile împreună, începând de la cusătura laterală. Aliniați cusăturile laterale și cele de umăr și fixați vata (20b). Tăiați surplusurile de material, tăiați curbele. Călcați marginile găurilor pentru mâneci. Cusătură decorativă pe marginea decolteului cu lățimea de 1,5 cm (5/8 in) și pe marginile găurilor pentru mâneci cu lățimea de 1 cm (3/8 in). Coaseți căptușeala la surplusurile de material ale cusăturilor laterale, la același nivel cu cusătura de îmbinare a fustei.

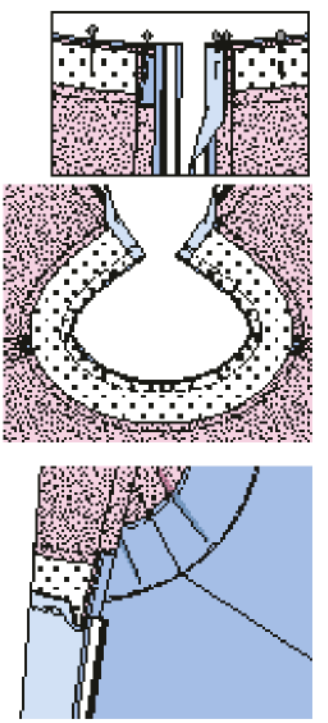

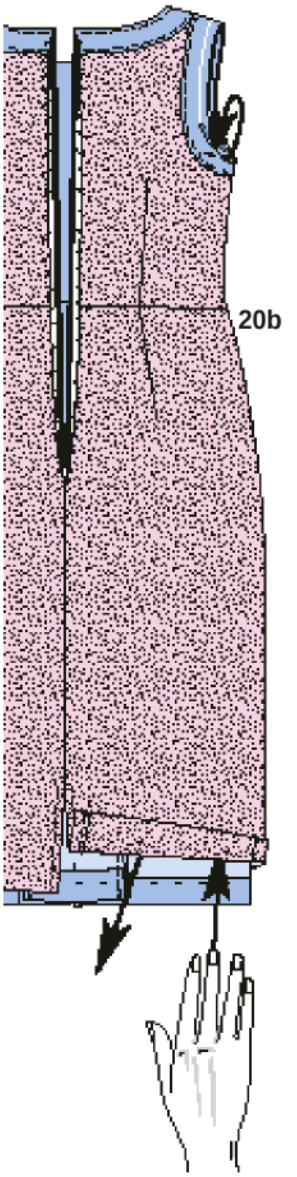

21[123] Tivul căptușelii Presați surplusul de material al căptușelii spre interior, întoarceți jumătate din el spre interior și coaseți. Căptușeala trebuie să fie cu aproximativ 2 cm (3/4 in) mai scurtă decât rochia.

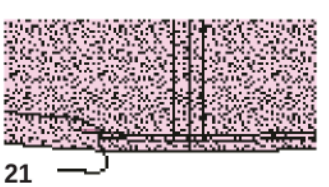

22[123] Centura
Îndoiți piesa pentru centură pe jumătate pe lungime, cu fața spre interior. Coaseți de-a lungul marginilor longitudinale (22). Îndoiți centura pe ambele linii de ÎNDOIRE, astfel încât cusătura să fie centrată pe centură. Coaseți marginile înclinate între ele, despărțind surplusurile de material de la marginile longitudinale. Tăiați surplusurile de material și tăiați colțurile în unghi (22a). Întoarceți centura și călcați-o. Fixați cu ace capetele înguste deschise (marginea de îmbinare pentru cataramă) una de cealaltă. Faceți o gaură centrată pe centură în partea din față centrală (capătul stâng al centurii) pentru dințul cataramei. Introduceți catarama

și pliați capătul curelei spre interior pe linia marcată cu „CENTRE FRONT”. Pliați din nou marginea deschisă spre interior cu 1 cm (3/8 in) și coaseți (22b). Atașați ochiurile la capătul drept al curelei, conform marcajelor. Tăiați o fâșie din restul de țesătură cu lățimea de 4 cm (1 5/8 ins) și lungimea de 12 cm (4 3/4 ins) pentru a realiza o buclă de curea. Îndoiți fâșia pe jumătate pe lungime, cu fața spre interior. Coaseți la 1,2 cm (1/2 in) de marginea pliului. Tăiați surplusul de material. Întoarceți bucla cu fața spre exterior. Călcați și coaseți capetele bucla cu fețele una lângă alta pentru a forma un cerc. Glisați bucla pe curea astfel încât surplusul de material să rămână în interiorul curelei. Coaseți-o manual pe interiorul curelei la distanța dorită de cataramă (22c).

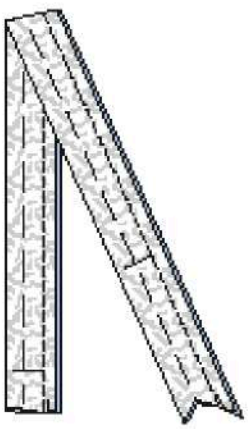

22a



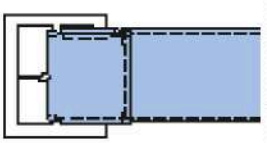

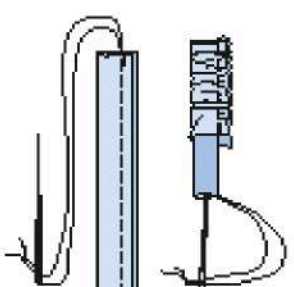

22c

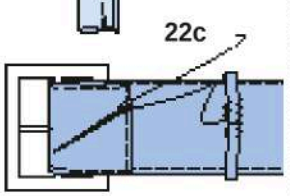

22[123] Buclele pentru șnur
23 Realizați câte o buclă de ață pentru curea la cusăturile laterale și la nivelul beteliei, întinzând 3–4 fire și acoperindu-le strâns cu cusătură de butonieră realizată manual. Lăsați un spațiu mic între fire atunci când le întindeți. Adaptați distanța și lungimea buclelor la lățimea curelei.

BLUZA ••••
MODELUL 124

la pag. 62
Mărimile Burda 36, 38, 40, 42, 44
Lungimea spatelui aproximativ 60 cm (24 ins)



Prezentare generală a tiparului

Linia verde a tiparului, foaia D
Piese de tipar de la 21 la 27

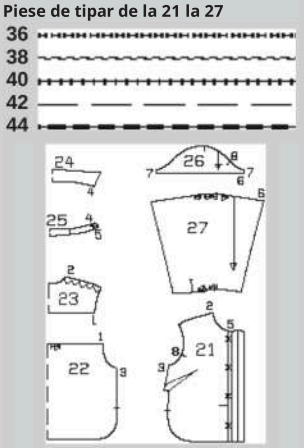

ȚESĂTURĂ ȘI ACCESORII

Țesătură recomandată: Piele moale sau imitație de piele
Țesătura originală: Piele, imitație de piele

Cantitatea necesară de material

Dimensiune		36 - 44
Țesătură lățime	cm ins	Cantitate necesară de material (metri / yarzi)
Țesătură	140 55	1,80 2

Notă: Am calculat cantitatea necesară de material și dispunerea tiparului pentru utilizarea imitației de piele. Pielile naturale pot varia foarte mult ca dimensiune. Prin urmare, nu putem indica numărul exact de piei necesare. Dispunerea tiparului va depinde, de asemenea, de dimensiunea pieilor dumneavoastră. Dacă doriți să utilizați piele naturală, vă recomandăm luați cu voi întregul tipar de hârtie când mergeți să cumpărați pielea. Vă recomandăm, de asemenea, să confecționați mai întâi bluză din muselină sau dintr-o altă țesătură ieftină. Astfel, puteți face modificările necesare înainte de a coase bluză din piele artificială sau piele naturală.

Accesorii: Interfață termofuzibilă.
7 capse cu fixare prin ciocănire

DECUPARE

Piese de tipar din hârtie

Piese de tipar din hârtie
Trasați pieselede tiparde pe foaia de tipar. X-urile pentru elementele de fixare de pe piesa 21 sunt pentru mărimea 36. Pentru mărimile 38–44, mutați marcajul de sus în sus, conform liniilor de mărime. Marcajul de jos este același pentru toate mărimile. Distanțați marcajele între ele la intervale egale. Fixați piesele de tipar pe țesătură cu ace de siguranță, așa cum se arată în schema de tipar. Marcați piesele a și b direct pe țesătură.

Marje de cusătură și de tiv:

Cusături, margini și tiv 1,5 cm (5/8 in).
Măsurile pentru piesele a și b includ marjele.

Dispunerea tiparului
Țesătură

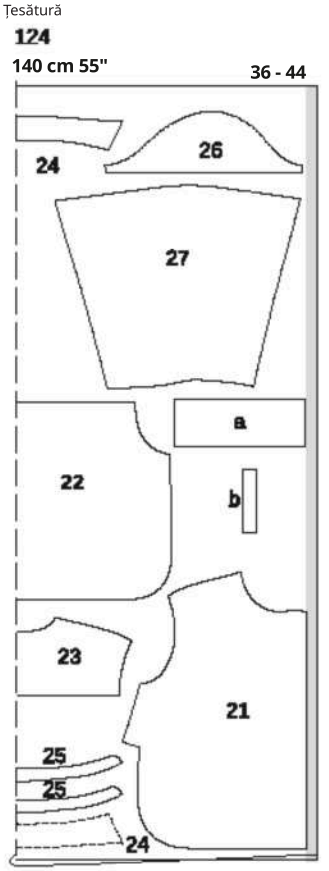

Tăiați dintr-un strat dublu de țesătură, cu fața spre interior.

Decuparea

Țesătură

21 față 2x
22 spate pe o pliu 1x
23 cusătura spate pe pliu 1x
24 guler pe o pliu 2x
25 banda gulerului pe o pliu 2x
26 partea superioară a mânecii 2x
27 partea inferioară a mânecii 2x
a manșetă 2x
b bandă de bordură / fantă la mânecă 2x

Aplicați materialul de întărire cu fierul de călcat pe piesele 24, 25a și pe fața interioară (piesa 21) până la linia de pliere a feței (partea din spate a țesăturii).

Piese tăiate la măsură

Dimensiune	36	38	40	Lățime pentru toate mărimile (cm/ins)
	Lungime (cm / ins)			
a	28 11	28,5 11 1/4	29 11 3/8	11 4 3/8
b	15 6			3 1 1/8
Dimensiune	**42**		**44**	**Lățime pentru toate mărimile (cm/ins)**
	Lungime (cm / ins)			
a	29,5 11 5/8		30 11 3/4	11 4 3/8
b	15 6			3 1 1/8

Ghid rapid pentru profesioniști
1 Pliuri
2 Căptușeală spate
3 Cusături la umeri
4 Cusături laterale
5 Tiv
6 Bandă de închidere
7 Guler
8 Fanta mânecii
9 Cusături la mâneci
10 Manșete
11 Mâneci inserate
12 Capse

CONSTRUCȚII

SFAT:
Pentru indicații privind lucrul cu piele naturală sau imitație de piele, consultați secțiunea „Sfaturi utile” de la sfârșitul suplimentului de cusut.

1 124 Pliuri
Cosiți pliurile pe piesele din față
⊥ Coaseți pensele pe piesele din față și călcați-le în jos.

2 124 Back yoke
Așezați pliurile spatelui în direcția săgeții și fixați-le cu ace de basting pe marginea de cusătură. Fixați cu ace cuplajul pe piesa din spate și coaseți. Tăiați marginile de cusătură și călcați-le pe cuplaj.

3[124] Cusăturile de umăr
Fixați cu ace și coaseți umărul
Fixați cu ace și coaseți cusăturile de umăr, lăsând puțin loc la marginile umerilor. Tăiați marginile de cusătură și călcați-le deschise.

4 124 Cusăturile laterale
Fixați cu ace cusăturile laterale de la marginile superioare până la marcajele de tăietură și coaseți.
Tăiați surplusurile de material și călcați-le deschise.

5[124] Tiv
Călcați tivul
Călcați surplusul de tiv spre interior și coaseți, coaseți de-a lungul capetelor superioare ale fantei.

6[124] Bandă de prindere
6 Tăiați surplusurile de cusătură de la marginea din față. Presați căptușeala spre interior pe LINIA DE PLIERE. Îndoiți surplusurile pe linia de pliere și coaseți.

7124 Guler
Așezați piesele gulerului cu fețele drepte una lângă alta. Coaseți de-a lungul marginii exterioare. Tăiați surplusurile de material, tăiați colțurile în unghi. Întoarceți gulerul, călcați marginile. Fixați cu ace gulerul cu fețele drepte una lângă alta cu marginea superioară a benzii de guler. Călcați marginea inferioară a benzii interioare de guler spre interior. Fixați cu ace piesa interioară a benzii de guler cu fețele drepte una lângă alta cu piesa exterioară a benzii de guler și coaseți, prindând gulerul între ele. Fixați cu ace piesa exterioară a benzii gulerului cu fața spre față cu marginea decolteului, potrivind marcajele cu cusăturile de umăr. Călcați surplusurile de material pe banda gulerului, întoarceți marginea și fixați cu ace peste cusătura de îmbinare. Lucrați de pe partea dreaptă a articolului de îmbrăcăminte pentru a coase pe linia cusăturii. Coaseți o cusătură decorativă pe marginea exterioară a gulerului, cu lățimea de 7 mm (1/4 in).

8124 Fanta mânecii
Tăiați mâneca pe s

8

Mânecă cu tăietură pe linia de tăietură. Îndepărtați marginile tăiate până la o margine dreaptă și coaseți cât mai strâns posibil, cu fața spre față, cu o margine longitudinală a benzii de finisare. Presați banda de finisare peste cusătură în deschizătură. Îndoiți banda de finisare spre interior, întoarceți-o și fixați-o cu ace de bătătură la cusătura de îmbinare pentru o lățime finală de 7 mm (1/4 in). Lucrați de pe fața mânecii pentru a coase în relief banda de finisare aproape de margine. Tăiați banda de finisare în unghi în interior (ca o mică pensă) în partea de sus a fantei. Întoarceți banda de finisare la marginea din față a fantei spre interior și fixați-o cu ace de bast.

9[124] Cusăturile mânecii
Așezați pliurile la marginea superioară a piesei inferioare a mânecii în direcția săgeții și fixați cu ace de basting pe surplusurile de cusătură. Fixați cu ace și coaseți cusătura panoului pe mânecă. Tăiați surplusurile de cusătură și călcați-le pe partea superioară a mânecii. Coaseți cusăturile mânecii. Tăiați surplusurile de cusătură și călcați-le deschise.

10[124] Manșetă Așezați pliurile la marginea inferioară a mânecii în direcția săgeții și fixați cu ace de bast pe surplusurile de cusătură. Fixați cu ace și coaseți o margine lungă a manșetei, cu fețele drepte una lângă alta, de marginea inferioară a mânecii, astfel încât surplusurile manșetei să depășească la capete. Călcați surplusurile de cusătură și surplusul de la cealaltă margine lungă a manșetei pe manșetă. Îndoiți manșeta în jumătate, cu fața dreaptă spre interior, și coaseți de-a lungul capetelor. Tăiați surplusurile, tăiați colțurile în unghi. Întoarceți manșeta și călcați marginile. Îndoiți marginea interioară și fixați-o cu ace peste cusătura de îmbinare. Lucrați de pe partea dreaptă a articolului de îmbrăcăminte pentru a coase pe linia cusăturii.

11[124] Montarea mânecilor
Fixați mânecile cu ace de siguranță în zona brațului

⊥⊥**Fixați**mânecile în găurile pentru brațe cu fețele drepte una lângă alta și coaseți. Îndreptați surplusurile de material și călcați spre mânecă la vârful mânecii.

12[124] Capse
Atașați jumătățile superioare ale capselor pe partea dreaptă din față, conform marcajelor. Atașați jumătățile inferioare ale capselor pe partea stângă față, astfel încât să se potrivească. Atașați o jumătate superioară a unei capse în centrul părții din față, centrată pe capătul drept al benzii gulerului. Atașați jumătatea inferioară a capsei pe capătul stâng al benzii gulerului, astfel încât să se potrivească. Atașați o jumătate superioară a unei capse centrată pe capătul din față al manșetei și la o distanță de 1,5 cm (5/8 in) de capătul din față. Atașați jumătatea inferioară a capsei pe capătul din spate al manșetei, astfel încât să se potrivească.

PANTALONI
MODELUL 125

la pag. 63
Mărimi Burda 32, 34, 36, 38, 40, 42, 44, 46
Lungimea piciorului: 93 cm (37 ins)
Lățimea tivului: 23 - 30 cm (9 - 12 ins)



Prezentare generală a tiparului

Linia verde a tiparului, foaia D
Piese de tipar de la 1 la 8

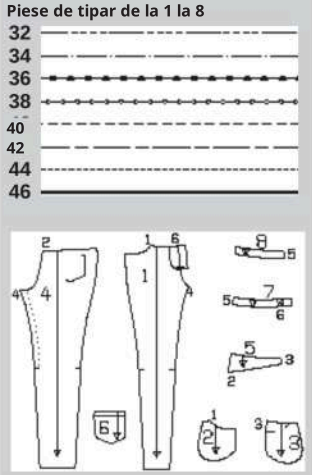

ȚESĂTURĂ ȘI ACCESORII

Țesătură recomandată: Numai țesături elastice pentru pantaloni
Țesătura originală: Piele sintetică cu elastan

Cantitatea necesară de țesătură

Dimensiune		32 - 46
Lățimea țesăturii	cm ins	Cantitatea necesară de material (metri / yarzi)
Țesătură	140 55	1,40 $1^{1/2}$

Accesorii: Vilene G 785. 1 fermoar, după cum urmează: pentru mărimile 32–38: 10 cm (4 ins), pentru mărimile 40–46: 12 cm (5 ins) lungime. 1 nasture de blugi

DECUPARE

Piese de tipar din hârtie

Piese de tipar din hârtie
Trasați piesele de tipar de pe foaia de tipar. Linia de cusătură pentru fermoarul de pe piesa din față a pantalonilor este marcată pentru mărimea 32. Pentru celelalte mărimi, marcați linia în conformitate cu liniile de mărime. Rețineți lungimile diferite ale deschiderilor. Fixați cu ace de siguranță piesele de tipar pe țesătură, așa cum se arată în schema de tipar. Marcați piesele a și b direct pe țesătură.

Marje de cusătură și tiv
Cusături și margini 1,5 cm (5/8), tiv 4 cm (1 5/8 ins).
Măsurile pentru piesele a și b includ marjele.

Schema tiparului
Țesătură

125
140 cm 55"

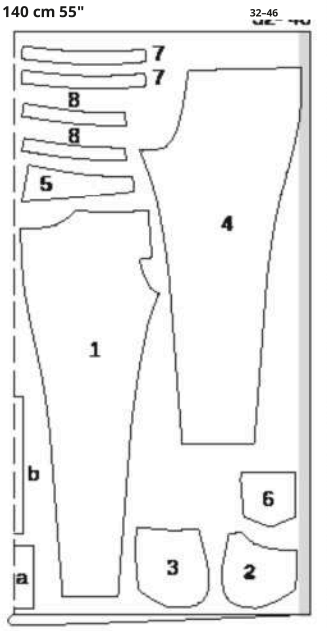

Tăiați dintr-un strat dublu de țesătură, cu fața spre interior.

Piese tăiate la măsură

Mărime	32 - 38	40 - 46	Lățime pentru toate mărimile (cm/ins)
	Lungime (cm / ins)		
a	12,5 5	14,5 $5^{3/4}$	4 $1^{1/2}$
b	32,5 $12^{3/4}$		9 $3^{1/2}$

Decupare

Țesătură
1 piesă față de pantaloni 2x
2 piesă buzunar 2x
3 piesă de șanț pentru șolduri 2x
4 piesă spate de pantaloni 2x
5 șanț spate 2x
6 buzunar 2x
7 bandă de talie față 4x
8 benzi pentru talie spate 4x
a suprapunere 1x
b bandă pentru suporturi de curea 1x

Interfață: aplicați cu fierul de călcat pe piesele exterioare ale benzii de talie (pe partea din spate a țesăturii).

Ghid rapid pentru profesioniști
1 Margini de cusătură elastice
2 Buzunare pe șa la șolduri
3 Șa spate
4 Buzunare spate
5 Cusături laterale
6 Cusături interioare ale piciorului
7 Cusătură centrală față
8 Deschidere cu fermoar
9 Fanta de suprapunere
10 Suporturi pentru curea
11 Bandă de talie
12 Bandă de talie interioară / Butonieră / Nasture
13 Suporturi pentru curea
14 Tiv

CONSTRUCȚIE

SFAT:
Pentru indicații privind lucrul cu țesături acoperite, consultați „Sfatul util” de la sfârșitul suplimentului de cusut.

1 125 Întindeți marginile cusăturilor
1 Pe piesele din spate ale pantalonilor, întindeți marginile interioare ale piciorului deasupra marcajului folosind un fier de călcat cu abur sau sub o cârpă umedă până când acestea au aceeași lungime ca piesa din față a pantalonilor.

2[125] Buzunare pe cusătura de șold
Coaseți piesele buzunarelor cu fața spre față, cu marginile deschiderii buzunarului pe piesele din față ale pantalonilor (cusătura nr. 1). Tăiați surplusul de material și crestați curbele la intervale regulate. Întoarceți piesele buzunarelor spre interior. Călcați marginile deschiderii buzunarului și coaseți o cusătură decorativă aproape de margini. Fixați cu ace marginile deschiderii buzunarului pe piesele de la șa, la liniile de îmbinare, împingând ușor marginile deschiderii buzunarului una spre cealaltă. Coaseți piesele buzunarelor între ele pe interior. Fixați cu ace piesele buzunarelor pe partea inferioară a pieselor din față ale pantalonilor.

3125 Panouri spate
Coaseți panourile spate la piesele din spate ale pantalonilor (cusătura nr. 2).
Călcați marginile de cusătură pe panouri. Cusătură decorativă pe panouri, aproape de cusăturile de îmbinare.

4[125 Buzunare spate
Finisați marginile. Presați

4

Îngrijiți marginile. Presați fața spre interior pe linia de pliere. Fixați cu ace de basting surplusul de material de la marginile rămase la 7 mm (1/4 in) și presați spre interior. Fixați cu ace buzunarele pe piesele din spate ale pantalonilor la liniile de îmbinare și coaseți aproape de margini.

5[125 Cusături laterale
Coaseți cusăturile laterale (cusătura nr. 3). Tăiați surplusul de material de pe ambele părți și

Călcați pe piesele din spate ale pantalonilor. Cusătură decorativă pe piesele din spate ale pantalonilor, aproape de cusăturile laterale.

6[125] Cusăturile interioare ale piciorului
Coaseți cusăturile interioare ale piciorului (cusătura nr. 4). Tăiați surplusul de material și călcați-l deschis.

7[125] **Cusătura centrală din față**
Coaseți cusătura centrală din față pornind de la marcajul fantei și continuați într-o singură mișcare pentru a coase cusătura centrală din spate. Călcați marginile de cusătură deschise de la marginile superioare până la începutul curbei.

G[125] Deschiderea cu fermoar
Călcați garniturile de acoperire spre interior la marginile deschiderii. Coaseți pe partea dreaptă de-a lungul centrului din față, coaseți pe partea stângă la 5 mm (3/16 in) înainte de centrul din față. Coaseți fermoarul pe partea inferioară a marginii stângi a deschiderii (suprapunere inferioară), cusând aproape de dinții fermoarului. Fixați cu ace deschiderea, potrivind centrele. Coaseți banda liberă a fermoarului pe garnitura de acoperire din dreapta, fără a prinde piesa pantalonului. Bateți garnitura de acoperire. Cusătură decorativă pe marginea deschiderii de sus până la 3 cm (1 1/4 ins) înainte de capăt, conform marcajelor.

9 Partea superioară
Îndoiți piesa de acoperire (a) pe lungime, cu fața spre interior. Coaseți-le-a lungul capătului de jos. Întoarceți. Așezați piesa de acoperire sub marginea stângă a deschiderii și fixați-o cu ace de siguranță pe garnitură. Coaseți garnitura de piesa de acoperire aproape de cusătura de îmbinare a fermoarului. Închideți din nou deschiderea și coaseți cu cusătură decorativă până la capăt, prindând piesa de acoperire.

10[125] Suporturi pentru curea Călcați marginile pe lungime ale benzii pentru suporturile de curea spre partea greșită cu 1 cm (3/8 in). Îndoiți banda în jumătate și călcați-o. Coaseți cu cusătură decorativă aproape de margini, unind marginile deschise. Tăiați banda în 5 bucăți egale pentru suporturile de curea. Fixați cu ace de siguranță suporturile de curea pe marginea superioară din față, deasupra fiecărei deschideri de buzunar, iar pe partea din spate a pantalonilor, la 3 cm (1 1/4 in) lângă fiecare cusătură laterală și deasupra cusăturii centrale din spate.

11 [125] Banda de talie Coaseți cusăturile laterale și cusătura centrală din spate pe piesele de bandă de talie cu și fără întăritură. Presați surplusurile de material deschise. Coaseți banda de talie cu întăritură de marginea superioară a pantalonilor, prindând în interior suporturile pentru curea. Presați surplusurile de material pe banda de talie. Fixați cu ace banda de talie fără întăritură, cu fața spre fața, împreună cu banda de talie cu întăritură. Întoarceți surplusul de material de la marginea inferioară a benzii de talie la capetele din față. Coaseți marginile superioare și marginile din față împreună, în dreapta la centrul din față, iar în stânga la suprapunere. Tăiați surplusul de material, tăiați colțurile în unghi.

12[125] Interiorul benzii de talie / Butonieră / Nasture

Întoarceți banda de talie interioară spre interior.
Așezați marginea inferioară peste cusătura de îmbinare și fixați cu ace de bast. Lucrați din exteriorul benzii de talie pentru a coase cu cusătură decorativă în jurul marginilor, prinzând marginea interioară.

Realizați butoniera pe marginea dreaptă a benzii de talie, conform marcajelor. Coaseți nasturele pe marginea stângă a benzii de talie, astfel încât să se potrivească.

13[125] Suporturi pentru curea
Îndoiți capetele suporturilor și fixați-le cu ace de siguranță pe marginea superioară a bandei de talie. Coaseți aproape de margini.

14[125] Tiv
14. Presați surplusul de material pentru tiv spre interior, îndoiți-l și coaseți un tiv îngust.

FUSTĂ MINI
MODELUL 126

la pag. 65
Mărimi Burda 36, 38, 40, 42, 44, 46, 48
Lungimea fustei 57 cm (22 1/2 ins)
Fusta se așează sub talie.

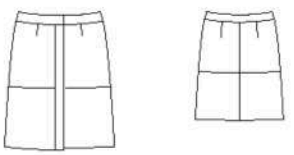

Prezentare generală a tiparului

Linie neagră a tiparului, foaia C
Piese de tipar de la 1 la 9

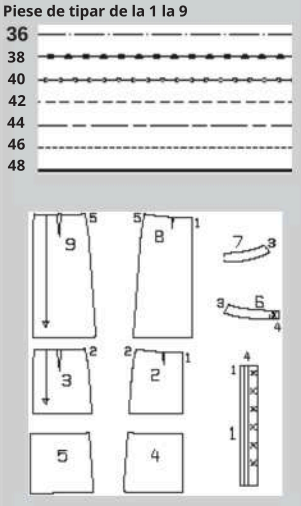

ȚESĂTURĂ ȘI ACCESORII

Țesătură recomandată: Piele.
Piele sintetică
Țesătură originală: Piele de miel nappa cu folie.
Căptușeală

Cantitatea necesară de material

Mărime		36 - 40	42 - 48
Lățimea țesăturii	cm / ins	Cantitate necesară de țesătură (metri / yarzi)	
Țesătură	140 / 55	1,10 / 1 1/4	1,20 / 1 1/4
Căptușeală	140 / 55	0,65 / 3/4	1,05 / 1 1/8

Notă: Cantitatea necesară de material și dispunerea tiparului au fost calculate pentru piele sintetică. Pielile naturale pot varia foarte mult ca dimensiune. Prin urmare, nu putem indica numărul exact de piei necesare. Dispunerea tiparului va depinde, de asemenea, în funcție de dimensiunea pieilor. Dacă doriți să folosiți piele naturală, vă recomandăm să luați cu voi întregul tipar de hârtie atunci când cumpărați pielea. De asemenea, vă recomandăm să confecționați mai întâi o piesă de probă din muselină pentru a verifica potrivirea. Apoi puteți face modificările necesare la piesele tiparului înainte de a tăia pielea naturală sau imitația de piele.

Accesorii: Vilene LE 420. 7
capse cu ciocan. Adeziv textil (de ex., HT2 de la Gütermann)

DECUPARE

Piese de tipar din hârtie
Trasați piesele tiparului de pe foaia de tipar. Fixați piesele tiparului pe țesătură cu ace de siguranță, conform schemei de dispunere a tiparului.

Marje de cusătură și de tiv
Cusături și margini: 1,5 cm (5/8), tiv: 4 cm (1 5/8 ins). Tăiați piesele de căptușeală cu marje de cusătură și de tiv de 1,5 cm (5/8 in).

Dispunerea tiparului
Țesătură

126
140 cm 55 " 36 - 48

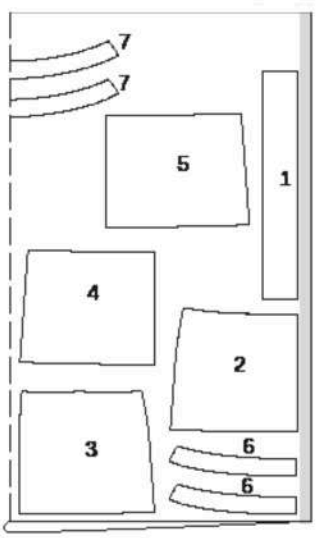

Căptușeală

126
140 cm 55 " 36 - 40

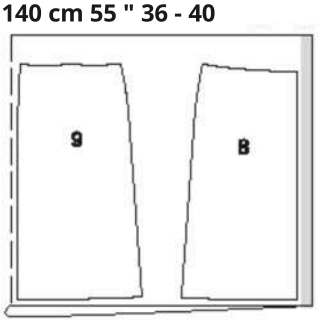

126
140 cm 55 " 42 - 48

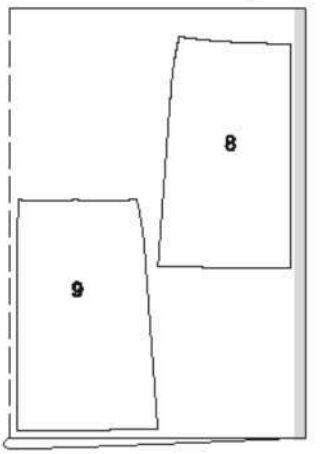

Tăiați dintr-un strat dublu de țesătură, cu fața spre interior.

Decupare

Țesătură
1 bandă față 2x
2 panou superior față fustă 2x
3 panou superior spate fustă 2x
4 panou inferior față fustă 2x
5 panou inferior spate fustă 2x
6 bandă talie față (inclusiv 2x interior) 4x
7 bandă talie spate pe pliu (inclusiv 1x interior) 2x

Căptușeală
8 panou față al fustei 2x
9 panou spate al fustei 2x

Interfață Aplicați cu fierul de călcat pe piesele 1, 6 și 7 (pe partea din spate a țesăturii).

Ghid rapid pentru profesioniști
1 Pliuri
2 Atașați panourile inferioare ale fustei
3 Cusătura centrală din spate
4 Cusături laterale / Tiv
5 Realizați căptușeala fustei
6 Introduceți căptușeala
7 Coaseți benzile din față
8 Atașați jumătățile inferioare ale capselor (bandă)
9 Întoarceți benzile spre interior
10 Bandă de talie / Cusături laterale
11 Coaseți banda de talie
12 Îndoiți banda de talie pe jumătate / Jumătățile superioare ale capselor
13 Jumătățile inferioare ale capselor

CONSTRUCȚIE

SFAT:

Pentru indicații privind lucrul cu pielea naturală sau imitația de piele, consultați secțiunea „Sfaturi utile" – Piele naturală / Imitație de piele – de la sfârșitul suplimentului de cusut.

126 Pliuri
1 Coaseți pensele pe panourile fustei. Presați surplusurile de material spre centru și lucrați de la exteriorul piesei de îmbrăcăminte pentru a coase o cusătură decorativă aproape de cusăturile penselor.

2126 **Atașați panourile inferioare ale fustei**
Coaseți panourile inferioare din față și din spate ale fustei, cu fața spre față, la panourile superioare din față și din spate ale fustei. Călcați marginile de cusătură deschise.

3126 **Cusătura centrală din spate**
Așezați panourile fustei din **spate**cu fața spre față. Fixați cu ace de siguranță cusătura centrală și coaseți. Tăiați uniform surplusurile de material de-a lungul cusăturii și călcați-le într-o parte. Lucrați dinspre exteriorul articolului de îmbrăcăminte pentru a coase o cusătură decorativă aproape de cusătura centrală, prinzând surplusurile de material.

4 126 Cusăturile laterale / Tivul
Așezați panourile din față ale fustei cu fața spre interior, împreună cu panoul din spate al fustei. Fixați cu ace de siguranță cusăturile laterale (cusătura nr. 2) și coaseți. Călcați surplusurile de material pe panoul din spate al fustei. Călcați surplusul de material al tivului spre interior și lipiți-l.

5 126 Realizarea căptușelii fustei
Coaseți și călcați pensele și cusăturile de pe căptușeala fustei la fel ca pe fusta din țesătura principală. Călcați surplusul de la marginea inferioară spre interior pe o lungime de 3 cm (1 1/4 ins), întoarceți jumătate sub margine și coaseți aproape de margine. Căptușeala va fi astfel cu 1,5 cm (5/8 in) mai scurtă decât fusta.

6126 **Introducerea căptușelii**
Așezați căptușeala în interiorul fustei cu fețele greșite una lângă alta, potrivind pensele și cusăturile. Fixați cu ace de basting căptușeala la marginea superioară și la marginile din față.

7126 Atașați benzile din față
Fixați cu ace benzile cu fețele drepte una lângă alta, aliniindu-le cu marginile din față (cusătura nr. 1), marja de cusătură depășind marginea de jos. Coaseți benzile. Călcați marjele de cusătură pe benzi. Călcați marja de cusătură de la cealaltă margine lungă a benzilor spre interior.

8126 Atașați jumătățile superioare ale capselor (bandă)

Pe banda din față dreaptă (jumătatea interioară), atașați șase jumătăți superioare ale capselor, așa cum
este marcat, astfel încât capul capsei să se afle pe
interior.

9126Întoarceți benzile spre interior.
Îndoiți benzile pe linia de pliere, cu fața spre interior. Coaseți de-a lungul marginilor inferioare. Întoarceți benzile și călcați-le. Fixați cu ace de bătătură marginile interioare peste cusătura de îmbinare și coaseți aproape de margini.

10126 Bandă de talie / Lateral cusături

Coaseți cusăturile laterale pe piesele centurii (cu și fără întăritură) (cusătura numărul 3). Presați marginile de cusătură deschise.

11126 Coaseți banda de talie
Fixați cu ace de siguranță partea exterioară a benzii de talie
cu fața spre față, aliniată cu
marginea superioară a fustei (cusătura nr. 4), potrivind cusăturile laterale. Marginile din față ale benzii de talie depășesc. Coaseți
banda de talie. Ridicați banda de talie.
Călcați surplusurile de material pe banda de talie.

12126 Îndoiți banda de talie
/ Jumătățile superioare ale capsei

∠/ Jumătățile superioare ale capselor **de fixare**
Atașați o jumătate superioară a unui nasture cu capse pe capătul interior drept al benzii de talie, după cum
marcați astfel încât capul capsei să se afle pe interior. Presați surplusul de material de la marginea inferioară a benzii de talie interioare spre interior. Fixați cu ace banda de talie interioară cu fața spre fața cu banda de talie cusută. Coaseți marginile din față și cele superioare împreună. Tăiați surplusul de material, tăiați colțurile în unghi. Întoarceți banda de talie și călcați-o. Fixați cu ace marginea interioară a benzii de talie. Lucrați din exteriorul benzii de talie pentru a coase aproape de marginile superioare și inferioare, prindând marginea interioară.

13126 Jumătățile inferioare ale capselor elemente de fixare

Atașați jumătățile inferioare ale capselor la capătul stâng al benzii de talie și pe banda din față stângă, astfel încât să se potrivească cu jumătățile superioare ale capselor.

VESTĂ LUNGĂ STILUL 127

la pag. 64
Mărimi Burda 34, 36, 38, 40, 42
Lungimea spatelui aproximativ 117 cm (46 ins)

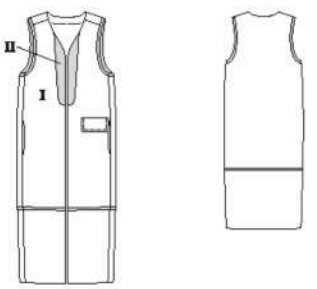

Prezentare generală a modelului

Linia albastră a tiparului, foaia D
Piese de tipar de la 1 la 6

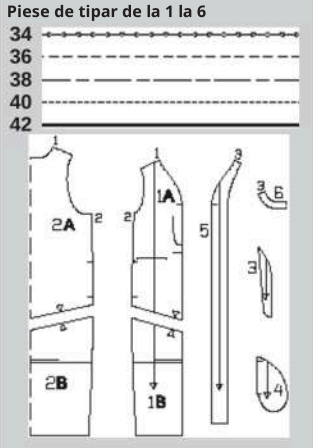

ȚESĂTURĂ ȘI ACCESORII

Țesături recomandate: Țesături nețesute care nu se destramă, țesătura de loden din lână nețesută fiind ideală. Combinați-o cu piele artificială. Jersey pentru buzunare
Țesătura originală: Țesătură de loden din lână împâslită (I), piele sintetică (II), tricot (căptușeală)
Accesorii: Bandă în diagonală Vilene. Lipici sub formă de stick sau adeziv textil (de ex., HT2 de la Gütermann)

Cantitatea necesară de țesătură

Mărime		34 - 40	42
Lățimea țesăturii	cm ins	Cantitate necesară de țesătură (metri / yarzi)	
Țesătură I	140 55	1,40 1 1/2	2,25 2 1/2
Țesătură II	140 55	0,40 1/2	
Căptușeală	140 55	0,30 3/8	

DECUPARE

Piese de tipar din hârtie
Trasați piesele de tipar de pe foaia de tipar. Lipiți piesele 1A și 1B, precum și 2A și 2B, pe liniile de îmbinare. Fixați piesele de tipar pe țesătură cu ace de siguranță, așa cum se arată în schema de tipar. Marcați piesele de la a la d direct pe țesătură.

Marje de cusătură și de tiv
Cusături și margini 1,5 cm (5/8), tiv 4 cm (1 5/8 ins).
Măsurile pentru piesele de la a la d includ marjele. Decupați piesele de căptușeală cu marje de cusătură și de tiv de 1,5 cm (5/8 in).

Decuparea

Țesătura I
1 față 2x
2 spate pe pliu 1x
5 față de față 2x
6 garnitură spate pe pliu 1x
o clapă 1x

Țesătura II
3 bandă frontală 2x
o clapă 1x
b bandă față 2x
c bandă spate 1x
d bandă de finisare pentru gura mânecii 2x

Căptușeală
4 bucată de buzunar 4x

Scheme de croială
Țesătură I

127

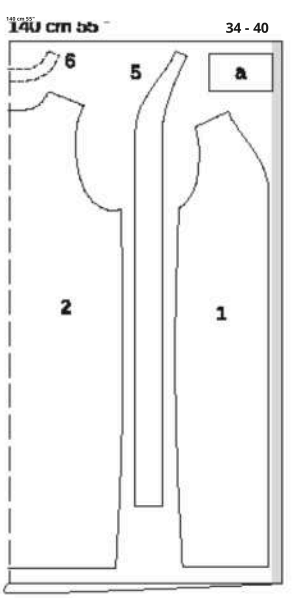

Căptușeală: călcați banda înclinată din Vilene pe marginile din față și pe marginea decolteului.

Țesătură I
127

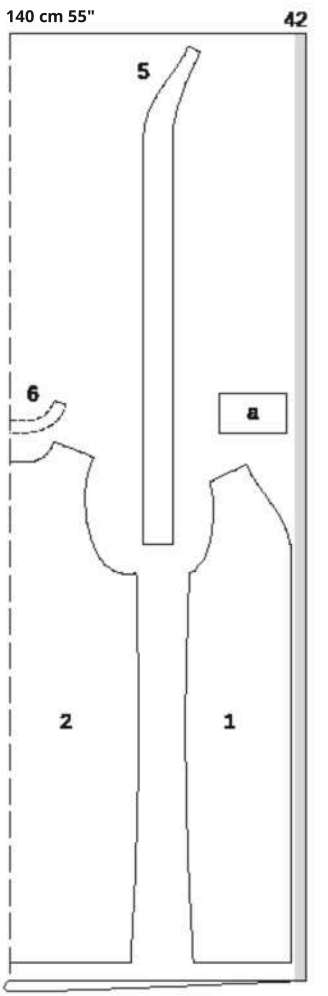

Țesătură II

127

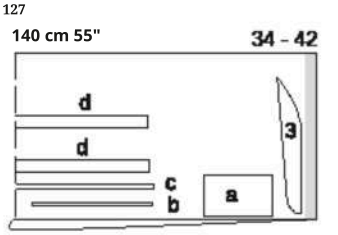

Căptușeală
127
140 cm 55"

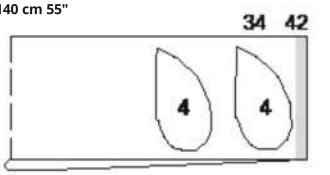

Tăiați dintr-un strat dublu de țesătură, cu fața spre interior. Piesele marcate cu contur întrerupt trebuie așezate pe țesătură cu partea imprimată orientată în jos.

Piese tăiate la măsură

Dimensiune	34	36	38	Lățime pentru toate mărimile (cm/ins)
	Lungime (cm / ins)			
a	16 6 1/4			9,5 3 3/4
b	24 9 1/2	25 9 7/8	26 10 1/4	1 3/8
c	55,5 21 7/8	57,5 22 5/8	59,5 23 3/8	1 3/8
d	55,5 21 7/8	57 22 1/2	58,5 23	3 1 1/8

Dimensiune	40	42	Lățime pentru toate mărimile (cm/ins)
	Lungime (cm / ins)		
a	16 6 1/4		9,5 3 3/4
b	27 10 5/8	28 11	1 3/8
c	61,5 24 1/4	63,5 25	1 3/8
d	60 23 5/8	61,5 24 1/4	3 1 1/8

Ghid rapid pentru profesioniști
1 Cusături de umăr
2 Marginile găurilor pentru brațe
3 Benzi frontale
4 Benzi înguste
5 Clapă
6 Cusături laterale
7 Buzunare în cusături
8 Garnitură
9 Tiv

CONSTRUCȚIE

1 127 Cusăturile de umăr
Coaseți cusăturile de umăr în față. Începeți exact de pe linia marcată a gâtului. Călcați marginile de cusătură deschise.

2127 Marginile găurilor pentru brațe
2 Tăiați surplusul de material de la marginile găurilor pentru brațe. Așezați benzi de bordură cu lățimea de 1 cm (3/8 in) de-a lungul marginilor găurilor pentru brațe, cu fețele drepte una către cealaltă, și lipiți-le. Așezați benzile peste margini spre interior și lipiți-le. Lucrați de la exteriorul piesei de îmbrăcăminte pentru a coase bordura aproape de margini. Tăiați marginile în exces ale bordurii din interior, aproape de liniile de cusătură.

3127 Front bands
3 Tăiați surplusul de material de la marginea exterioară a benzilor din față. Lipiți benzile de piesele din față (pe linia de îmbinare), cu partea din spate orientată spre partea din față. Coaseți benzile aproape de marginile exterioare, apoi coaseți marginile rămase la surplusul de material de pe piesele din față.

127 Benzi înguste

4 Lipițibenzile înguste pe piesele din față și din spate, conform marcajelor, cu partea din spate orientată spre partea din față, și coaseți aproape de marginile longitudinale.

5127 Clapă
Lipiți piesele de țesătură și piele sintetică ale clapei una de alta, cu fața spre față. Rotunjiți ușor colțurile inferioare ale clapelor. Coaseți marginea laterală și cea inferioară cu o cusătură decorativă de 1,5 cm (5/8 in) lățime, apoi tăiați surplusul de material aproape de liniile de cusătură. Coaseți clapeta în poziție pe partea din față stângă la linia de îmbinare, pliați în jos și călcați.

6127 Cusături laterale

Cosițicusăturile laterale Coaseți partea laterală din față, fără a coase peste deschiderile buzunarelor. Presați marginile de cusătură deschise. Coaseți capetele superioare ale marginilor de cusătură.

7127 Buzunare în cusături

Fixați cu ace piesele buzunarelor cu fața spre interior, cu surplusurile de cusătură la marginile deschiderii buzunarului, și coaseți direct de-a lungul liniilor de cusătură marcate. Presați piesele buzunarelor spre exterior și coaseți-le între ele.

8127 Garnitură
8 Coaseți cusăturile de umăr pe garnitură. Așezați garnitura cu fața spre față, alături de piesele din față și din spate. Coaseți de-a lungul marginilor din față și a marginii decolteului. Așezați garniturile în față și în sus și coaseți-le de marginile de cusătură cât mai aproape posibil de cusătură. Întoarceți garnitura spre interior, călcați marginile.

9127 Tiv
Așezați garnitura
9 Așezați din nou întăriturile la tiv, întinse pe suprafață plană. Presați surplusul de tiv spre interior și coaseți manual. Așezați din nou întăriturile spre interior, coaseți la surplusul de tiv și la cusăturile de umăr.

GEANTĂ DE MÂNĂ STILUL 128

la pag. 43

Mărimea S: Lungime: 33 cm (13 in), lățime: 32 cm (12 3/4 in)

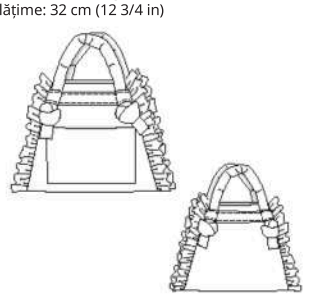

Mărimea M: Lungime: 35 cm (13 3/4 ins), lățime: 38 cm (15 ins)

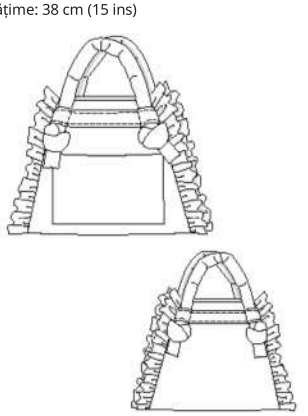

ȚESĂTURĂ ȘI ACCESORII

Țesături recomandate: Țesături cu corp. Denim. Gabardină din sârgă (Țesătură I), poplin (Țesătură II = căptușeală)

Cantitatea necesară de țesătură

Dimensiune	S	M
Lățimea țesăturii cm ins	**Cantitatea necesară de material** (metri/yarzi)	
Țesătura I 140 55	0,65 ¾	0,75 ⅞
Țesătura II 140 55	0,95 1	1,15 1¼

Accesorii: Vată de umplutură, grosime 1 cm (3/8 in): 81 x 16 cm (32 x 6 1/2 ins) pentru mărimea S / 105 x 24 cm (41 1/2 x 9 1/2 ins)

DECUPARE

Diagrama
Urmați diagramele pentru a realiza un tipar de hârtie la mărime naturală pentru geantă. De asemenea, transferați liniile din interiorul diagramei pe tiparul de hârtie. Fixați cu ace de siguranță piesa a pe Țesătura I și Țesătura II, trasați piesele b până la f direct pe țesătura respectivă.

Marje de cusătură și de tiv
Toate piesele includ deja o marjă de cusătură de 1 cm (3/8 in).

Decupare

Țesătura I
a corpul genții 1x
b piesă laterală 2x
c buzunar aplicat 1x
d bandă de țesătură 2x

Țesătura II
a corpul poșetei 1x
b piesă laterală 2x
e volan 2x
f mâner 2x

Ghid rapid pentru profesioniști

1 Buzunar aplicat
2 Benzi de țesătură
3 Volane
4 Realizarea poșetei
5 Realizarea căptușelii
6 Introducerea căptușelii
7 Mânere

Diagrama mărimea S

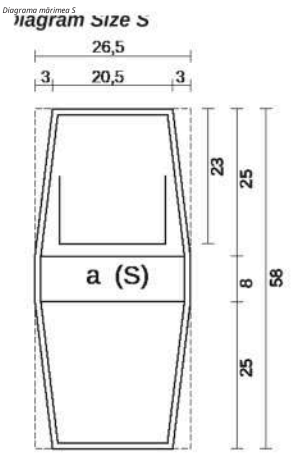

Toate măsurătorile în cm

Dispunerea tiparelor
Țesătură I
128
140 cm 55 "
S, M

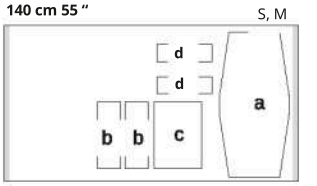

Țesătură II

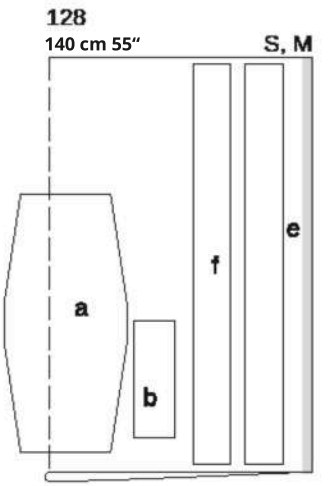

Îndoiți materialul așa cum se arată în schema tiparului. Fața dreaptă este orientată în sus în cazul unui singur strat de material. Fața dreaptă este orientată spre interior în cazul unui strat dublu de material.

Piese tăiate la măsură

Dimensiune	S	M	S	M
	Lungime (cm / ins)		Lățime (cm / ins)	
b	**26** 10¼	**31,5** 12⅜	**10** 4	**11** 4⅜
c	**25** 9⅞	**32** 12⅝	**20** 7⅞	**22,5** 8⅞
d	**7** 2¾	**8** 3⅛	**21,5** 8½	**26** 10¼
e	**87** 34¼	**107** 42⅛	**8** 3⅛	**10** 4
f	**83** 32⅞	**107** 42⅛	**8** 3⅛	**10** 4

Schema mărimea M

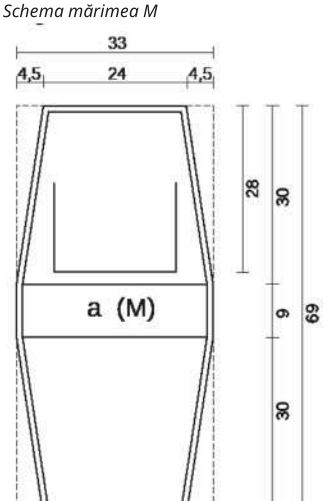

CONSTRUCȚIE

SFAT:
Pentru a broda geanta, tăiați mai întâi o bucată generoasă de țesătură și întăriți partea inferioară a acesteia cu stabilizator de broderie. Brodați după cum doriți și tăiați bucata pentru corpul genții de mână după ce ați terminat broderia. Respectați cu exactitate măsurile indicate.

1 128 Buzunar aplicat
Îndoiți bucata c pentru buzunar pe jumătate, cu fața spre interior, astfel încât marginile mai scurte să se suprapună. Linia de îndoire = marginea superioară a buzunarului. Coaseți de-a lungul marginilor laterale și inferioare, lăsând o mică deschidere în cusătură pentru întoarcere. Tăiați surplusul de material, tăiați colțurile în unghi. Întoarceți buzunarul și călcați-l. Coaseți deschiderea din cusătură. Fixați buzunarul cu ace de siguranță pe piesa poșetei la linia de îmbinare și coaseți-l cu cusături invizibile de mână sau cu mașina, aproape de margini.

2128 Benzi de țesătură
Îndoiți piesele pe lungime, cu fața spre interior, și coaseți marginile longitudinale între ele. Presați marginile de cusătură pentru a le deschide. Întoarceți banda de țesătură și presați-o astfel încât cusătura să fie centrată pe partea din spate. Coaseți o cusătură decorativă la 5 mm (3/16 in) lângă marginile longitudinale ale benzii. Fixați cu ace o bandă de țesătură paralel cu fiecare dintre marginile superioare ale genții: la 3 cm (1 1/4 ins) de margine pentru mărimea S, 4 cm (1 5/8 ins) pentru mărimea M. Coaseți fâșiile de țesătură de piesa poșetei la 7 mm de margini și, din nou, la 4,5 cm (puțin sub 2 ins) pentru mărimea S sau la 5,5 cm (2 1/4 ins) pentru mărimea M, lângă marginile laterale.

3128 Volane Îndoiți fiecare bucată de volan pe jumătate pe lungime, cu fața spre și coaseți marginile scurte între ele. Întoarceți volanele cu fața spre exterior și călcați-le. Pentru a strânge marginile deschise, coaseți cu mașina (setarea pentru cusătură lungă) la 7 mm și 1,2 cm (1/4 in și 1/2 in) lângă margini. Trageți de firele de la bobină pentru a ajusta marginea la lungimea marginilor laterale ale genții (S 64 cm/25 1/4 in, M 67 cm/26 1/2 in). Faceți un nod la capetele firului. Distribuiți strângerile uniform. Fixați volanele pe marginile laterale ale genții, astfel încât marginile deschise să se așeze pe surplusul de cusătură, iar volanul să se așeze pe geantă. Surplusurile de cusătură ale genții depășesc marginea superioară.

4 128 Realizarea poșetei
Mai întâi, coaseți marginea scurtă a pieselor laterale, cu fața spre față, de marginea dreaptă a fundului poșetei, începând și terminând exact la colț. Coaseți cusăturile laterale ale poșetei de la colț până la marginea superioară, prindând volanele în cusătură.

5128 Realizați căptușeala
Coaseți cusăturile pe piesele de căptușeală, lăsând o deschidere de aproximativ 12 cm (puțin sub 5 ins) pentru întoarcere într-una dintre cusături.

6128 **Introduceți căptușeala**
Așezați căptușeala peste geantă cu fața spre față și coaseți marginile superioare împreună. Întoarceți geanta cu fața spre exterior. Așezați căptușeala în interior. Apoi coaseți manual deschiderea din cusătură.

7 128 Mânere Îndoiți fiecare bucată de mâner pe jumătate pe lungime, coaseți marginile lungi între ele. Întoarceți mânerele cu fața spre exterior. Formați benzi de vată într-un sul ferm și coaseți capetele între ele bine, cu cusături mari. Folosiți un ac de siguranță ca ac de cusut pentru a introduce vata în mânere. Împingeți capetele mânerelor spre interior și coaseți-le manual. Introduceți mânerele prin deschiderile laterale dintre banda de țesătură și corpul poșetei, legați capetele fiecăruia cu un nod.

SFATURI UTILE

ȚESĂTURI ACOPERITE

Utilizați o lungime medie a cusăturii – cusăturile prea mici pot perfora materialul. Evitați să desfaceți cusăturile, deoarece găurile făcute de cusături pot rămâne vizibile.
Folosiți un picior de presare acoperit cu teflon pentru a vă asigura că țesătura va fi transportată fără probleme și că cusătura va fi uniformă. Folosiți cleme pentru țesături în loc de ace de siguranță.
Călcați țesăturile acoperite de pe partea interioară sub o cârpă de călcat, la o temperatură moderată și fără abur. Testați întotdeauna mai întâi călcatul pe o bucată de țesătură. Important: Nu orice acoperire rezistă la curățare. Când cumpărați țesături, întrebați despre proprietățile de îngrijire.

FINISAȚI CU O CUSĂTURĂ ÎN ZIG-ZAG DENSĂ

Presați marginea țesăturii spre partea din spate. Folosiți o setare de cusătură în zigzag scurtă și îngustă pentru a coase de-a lungul marginii pe partea din față a țesăturii. Tăiați cu grijă surplusul de țesătură din interior, aproape de cusătură.

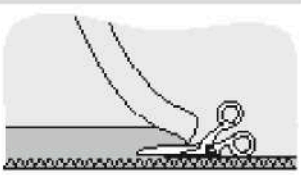

CUSĂTURĂ DUBLA SAU „CUSĂTURĂ FRANCEZĂ”

Cusătura dublă sau „cusătura franceză” este o combinație între o cusătură plată și finisarea cusăturii. Se utilizează în principal pentru țesături transparente sau pentru articole de lenjerie intimă. Așezați bucățile de țesătură cu părțile greșite una lângă alta (1). Coaseți marginile de cusătură la 5 mm (3/16 in) lângă linia de cusătură marcată (2). Tăiați surplusurile de cusătură la aproximativ 3 mm (1/8 in) lângă linia de cusătură (3). Presați surplusurile de cusătură pentru a le deschide (4). Apoi pliați țesătura astfel încât cusătura să se afle direct pe marginea pliului, iar fețele drepte ale țesăturii să fie una față de cealaltă. Presați marginea pliului (5) și coaseți de-a lungul liniei de cusătură marcate (6). Astfel, veți încadra surplusurile primei cusături.

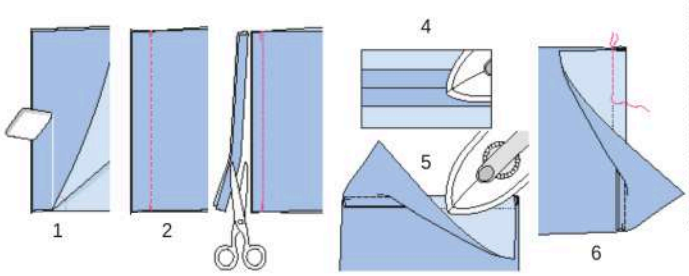

BLANĂ ARTIFICIALĂ

Înainte de a fixa cu ace de siguranță piesele de tipar pe țesătură, este necesar să se determine direcția firului. Pentru aceasta, treceți cu mâna peste țesătură paralel cu marginea țesăturii. Firele de blană ale țesăturii vor sta întinse în direcția firului. Ele se vor ridica în sens contrar firului. Blana artificială se taie de obicei în direcția firului: piesele de tipar se așează pe țesătură astfel încât firele de blană să poată fi mângâiate lin de sus în jos. Blana artificială cu fire lungi se taie dintr-un singur strat de țesătură. Fixați cu ace de siguranță piesele tiparului pe partea interioară a țesăturii. Asigurați-vă că toate piesele tiparului sunt așezate pe țesătură în aceeași direcție cu firul. Marcați cu cretă marginile de cusătură și de tiv. Decupați piesele urmând aceste linii. Nu tăiați firele de blană. Lucrați de pe partea din spate a țesăturii și folosiți foarfece ascuțite pentru țesături pentru a tăia doar stratul de suport al țesăturii. Apoi, despărțiți firele de blană. Coaseți blana artificială în direcția părului și evitați călcatul, dacă este posibil.
Desfaceți manual surplusurile de cusătură. Folosiți un ac pentru a scoate cu grijă orice fire de blană prinse într-o cusătură.

PIELE NATURALĂ / PIELE SINTETICĂ

Puteți coase orice articol vestimentar din piele naturală sau imitație de piele, dacă țesătura recomandată este una neelastică. Informațiile următoare se referă la pielea naturală. Imitația de piele poate fi tratată în același mod. Evitați să desfaceți cusăturile, deoarece găurile lăsate de ac sunt permanente. Prin urmare, vă recomandăm să realizați mai întâi un prototip – o piesă de probă – a articolului vestimentar ales, din muselină sau dintr-o țesătură similară, ieftină. Probați modelul de probă și efectuați modificările necesare asupra pieselor de tipar din hârtie. Apoi decupați piesele de piele folosind piesele de tipar personalizate. Folosiți bandă adezivă pentru a fixa piesele de tipar din hârtie pe piele. Folosiți un creion cu mină moale sau un pix pentru a marca contururile pieselor de tipar și alte repere. Marcați surplusurile de cusătură de lățime uniformă și surplusurile pentru tiv. Decupați piesele. Folosiți o lungime medie a cusăturii; o cusătură prea mică poate perfora pielea. Folosiți un ac obișnuit de mașină de cusut, de dimensiunea 80 sau 90. Călcați pielea naturală și imitația de piele pe partea interioară, dacă este posibil, la o temperatură moderată și fără abur. Acoperiți întotdeauna pielea cu o cârpă uscată de călcat. Deoarece fiecare tip de piele reacționează diferit la căldură din cauza proceselor diferite de tăbăcire și vopsire, asigurați-vă că testați călcarea înainte de a călca pe materialul de întărire. Vă recomandăm să folosiți întăriturii precum Vilene LE 420 sau Vilene G 785 de la Freudenberg. Aceste întăriturii se aplică la călcat la o temperatură moderată și fără abur.

SFATURI UTILE

FACING / BANDĂ DE TALIE / CĂPTUȘEALĂ LA UN FERMOAR INVIZIBIL

Fixați cu ace de siguranță banda interioară a taliei/fața/căptușeala de-a lungul marginii, cu fețele drepte una lângă alta. Îndoiți capetele benzii interioare a taliei/faței/căptușelii de la deschiderea fermoarului înapoi cu 5 mm (3/16 in) înainte de marginea deschiderii și fixați-le cu ace de siguranță la marginea superioară (fig. 1).

Întindeți surplusurile de material de la marginile deschiderii piesei de tipar (bluză, rochie, fustă, pantaloni) spre exterior și fixați-le cu ace de siguranță la margine, peste fațetă / banda interioară a taliei / căptușeală.
Coaseți de-a lungul marginii (fig. 2).

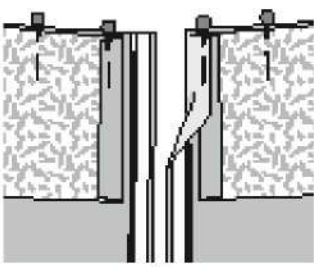

1

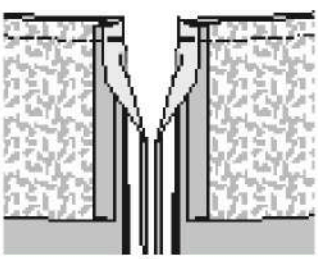

2

FERMOARE INVISIBILE

Aceste fermoare speciale sunt disponibile în 3 lungimi: 22 cm, 40 cm, 60 cm (9 in, 16 in, 24 in). Fermoarul trebuie să fie cu cel puțin 2 cm (3/4 in) mai lung decât deschiderea. Se coase înainte de a coase cusătura de sub fanta. Veți avea nevoie de un picior special de presare pentru a coase acest tip de fermoar. Coaserea fermoarului: Deschideți fermoarul și împingeți spirala deoparte cu unghia degetului mare, astfel încât să fie vizibilă cusătura dintre bandă și spirală. Așezați fermoarul deschis cu fața în jos pe partea dreaptă a țesăturii, la una dintre marginile deschiderii.
Pentru a coase fermoarul exact de-a lungul liniei de cusătură marcate, calculați distanța dintre bandă și marginea țesăturii după cum urmează: lățimea surplusului de cusătură minus 1 cm (3/8 in) lățimea benzii = distanța până la marginea țesăturii. Cu un surplus de cusătură de 1,5 cm (5/8 in) lățime, distanța până la bandă este de 5 mm (3/16 in).
Fixați cu ace de siguranță capătul superior al fermoarului la distanța calculată față de marginea țesăturii. Capătul inferior al fermoarului depășește capătul marcat al deschiderii. Așezați piciorul presor pe fermoar astfel încât spirala să se afle în crestătura din dreapta acului (1). Coaseți fermoarul de sus până la capătul marcat al deschiderii. Închideți fermoarul.
Fixați cu ace cealaltă jumătate a fermoarului cu fața în jos pe partea dreaptă a țesăturii de la celălalt capăt al deschiderii și țineți-o în partea de sus cu un singur ac drept. Deschideți din nou fermoarul. Așezați piciorul presor pe capătul superior al fermoarului, astfel încât spirala să se afle în crestătura din stânga acului (2). Coaseți fermoarul de sus până la capătul deschiderii. Închideți fermoarul. Acum coaseți cusătura de sub fermoar, de jos în sus. Așezați capătul liber al fermoarului spre marginea de cusătură. Coaseți cusătura cât mai aproape posibil de ultima cusătură a fermoarului. Tăiați orice surplus de lungime al fermoarului și legați capătul cu o bucată de țesătură.

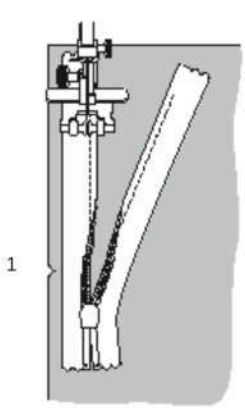

1

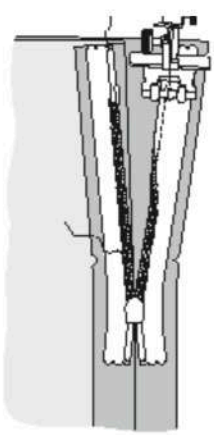

2

CUSUTUL SUB FASCIE

Pentru marginile care sunt acoperite cu o față, o bandă de față, o căptușeală sau o bucată de buzunar și care nu vor fi cusute ulterior, este o idee bună să coaseți fața, banda de față sau căptușeala. Acest lucru va asigura că aceste margini rămân îngrijite și stau plat după spălare. De asemenea, împiedică fața, banda de față sau căptușeala să se vadă pe exteriorul articolului vestimentar. Pentru a coase pe dedesubt, călcați fața etc. peste surplusurile de material după ce acestea au fost tăiate. Lucrați dinspre exteriorul articolului de îmbrăcăminte pentru a coase garnitura, banda de garnitură sau căptușeala la surplusurile de material, aproape de cusătura de îmbinare. Această cusătură va fi vizibilă ulterior doar pe interiorul articolului de îmbrăcăminte.

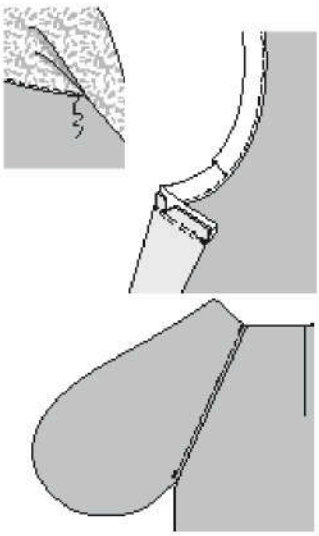



CUM SE SCURTEAZĂ UN FERMOAR

Fermoarele separabile sunt disponibile în lungimi de la 30 la 80 cm (12 până la 32 ins), întotdeauna în trepte de 5 cm (2 ins). Dacă aveți nevoie de o lungime diferită, cumpărați un fermoar mai lung și scurtați-l corespunzător. Pentru a face acest lucru, măsurați marginea articolului de îmbrăcăminte de la începutul fermoarului până la capătul acestuia. Măsurați această distanță de la capătul inferior al fermoarului în sus și marcați-o pe benzile fermoarului. 1

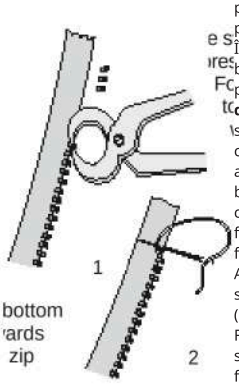

Pentru **fermoarele metalice**: Îndoiți cu grijă opritoarele superioare pentru a le despărți, îndepărtați-le și puneți-le deoparte. Folosiți un clește pentru a îndepărta dinții în plus până la 5 mm (3/16 in) sub marcaj. În final, reatașați opritoarele la benzile fermoarului și apăsați ferm pentru a le fixa. Pentru **fermoarele din plastic**: Îndepărtați opritoarele superioare și dinții în plus cu un clește. Pentru a împiedica alunecarea cursorului, coaseți o bară din fir gros de-a lungul fiecărui capăt superior al benzilor fermoarului. Fermoarele din plastic foarte fine nu au dinți, ci o spirală. Aceste fermoare se taie pur și simplu în partea de sus – cu 2 cm (3/4 in) mai lungi decât este necesar. Fie le prindeți de capetele superioare ale benzilor la cusătură, fie le pliați în jos în unghi.

COASEREA BENZILOR ÎN CLIN

Pentru a crea cusături drepte, așezați capetele benzilor în biais în unghi drept unul față de celălalt și coaseți-le împreună.

Iată cum se coase unghiul împreună …

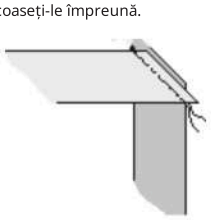

… și capete drepte.

